



MUNICÍPIO DE GUAÍRA
Paço Municipal "Messias Cândido Faleiros"
CNPJ: 48.344.014.0001/59 Fone: (17) 3332-5100
Av. Gabriel Garcia Leal nº 676 - CEP - 14.790-000
Guaíra - Estado de São Paulo

www.guaira.sp.gov.br

e-mail: compras@guaira.sp.gov.br



EDITAL

TOMADA DE PREÇOS Nº 11/2019 EDITAL Nº 84/2019 PROCESSO Nº 84/2019

REGIME DE EXECUÇÃO INDIRETA DE EMPREITADA POR PREÇO GLOBAL

O MUNICÍPIO DE GUAÍRA/SP, Estado de São Paulo, por meio do Exmo Sr. JOSÉ EDUARDO COSCRATO LÉLIS prefeito do Município, torna público que se acha aberta a licitação na modalidade de TOMADA DE PREÇOS SOB O Nº 11/2019, NA FORMA DE EXECUÇÃO INDIRETA DE EMPREITADA TIPO MENOR PREÇO GLOBAL, para contratação de empresa especializada em obras e serviços de engenharia para ampliação da unidade de saúde da família "José Adalberto Lellis Garcia", situada na Rua 10-B, nº 455 - Antonio Garcia - Guaíra/SP, tudo conforme enunciado nos anexos: Projeto Básico de Engenharia/Arquitetura, Memorial Descritivo e Planilha Orçamentária Básica, todos acompanhando e também fazendo parte integrante deste Edital, mediante regime de empreitada por preço global, conforme especificações constantes no Projeto Básico - Anexo I; que será regido pela Lei de Licitações nº 8.666, de 1993, com alterações posteriores, Lei Complementar nº 123 de 14 de dezembro de 2006, Lei Complementar 147 de 07 de Agosto de 2014; Decreto Municipal nº 5376 de 09 de Maio de 2019; e dá outras providências e demais normas regulamentares aplicáveis à espécie.

1. HORÁRIO, DATA E LOCAL PARA A ENTREGA DOS ENVELOPES CONTENDO A DOCUMENTAÇÃO E PROPOSTAS:

1.1. **Até às 09h00, do dia 18 de julho de 2019**, no endereço Av. Gabriel Garcia Leal nº 676- Bairro: Maracá, nesta cidade, para entrega dos Envelopes nº 01, com os documentos de habilitação, e n. 02, com a proposta, além das declarações complementares.

2. HORÁRIO, DATA E LOCAL PARA INÍCIO DA SESSÃO PÚBLICA

2.1. **Às 09h00 do dia 18 de julho de 2019** no setor de compras localizado no endereço Av. Gabriel Garcia Leal nº 676- Bairro: Maracá, nesta cidade terá início a sessão pública, prosseguindo-se com o credenciamento dos participantes e a abertura dos envelopes contendo a documentação de habilitação.

2.2. Os conjuntos de documentos relativos à habilitação e à proposta de preços deverão ser entregues separadamente, em envelopes fechados e lacrados, rubricados no fecho e identificados com o nome do licitante e contendo em suas partes externas e frontais, em caracteres destacados, os seguintes dizeres:



MUNICÍPIO DE GUAÍRA
Paço Municipal “Messias Cândido Faleiros”
CNPJ: 48.344.014.0001/59 Fone: (17) 3332-5100
Av. Gabriel Garcia Leal nº 676 - CEP - 14.790-000
Guaiára - Estado de São Paulo

www.guaira.sp.gov.br

e-mail: compras@guaira.sp.gov.br



ENVELOPE Nº 1
DOCUMENTOS DE HABILITAÇÃO
MUNICÍPIO DE GUAÍRA SP
TOMADA DE PREÇOS Nº 11/2019
(RAZÃO SOCIAL DO PROPONENTE)
(CNPJ)

ENVELOPE Nº 2
PROPOSTA
MUNICÍPIO DE GUAÍRA SP
TOMADA DE PREÇOS Nº 11/2019
(RAZÃO SOCIAL DO PROPONENTE)
(CNPJ)

2.3. Os licitantes interessados em participar do certame não necessitam encaminhar seus representantes legais para entregar os envelopes com a documentação e as propostas, podendo, inclusive, encaminhá-los via Correio ou outro meio similar de entrega, atentando para as datas e horários finais para recebimento dos mesmos, constantes neste Edital. A correspondência deverá ser endereçada com aviso de recebimento para a Comissão de Licitação no endereço indicado no Item 1 deste Edital e conter os dois envelopes acima mencionados, além das declarações complementares, com antecedência mínima de 1 (uma) hora do momento marcado para abertura da sessão pública.

3. DO REPRESENTANTE E DO CREDENCIAMENTO

3.1. Os licitantes que desejarem manifestar-se durante as fases do procedimento licitatório deverão estar devidamente representados por:

3.1.1. **Titular da empresa licitante**, devendo apresentar cédula de identidade ou outro documento de identificação oficial, acompanhado de: registro comercial



MUNICÍPIO DE GUAÍRA
Paço Municipal "Messias Cândido Faleiros"
CNPJ: 48.344.014.0001/59 Fone: (17) 3332-5100
Av. Gabriel Garcia Leal nº 676 - CEP - 14.790-000
Guairá - Estado de São Paulo

www.guaira.sp.gov.br

e-mail: compras@guaira.sp.gov.br



no caso de empresa individual, contrato social ou estatuto em vigor, no caso de sociedades comerciais e, no caso de sociedades por ações, dos documentos de eleição de seus administradores; inscrição do ato constitutivo, no caso de sociedades civis, acompanhada de prova de diretoria em exercício; e ata de fundação e estatuto social em vigor, com a ata da assembleia que o aprovou, devidamente arquivado na Junta Comercial ou inscrito no Registro Civil das Pessoas Jurídicas da respectiva sede, no caso de sociedades cooperativas; sendo que em tais documentos devem constar expressos poderes para exercerem direitos e assumir obrigações em decorrência de tal investidura;

3.1.2. **Representante designado pela empresa licitante**, que deverá apresentar instrumento particular de procuração ou documento equivalente, com poderes para se manifestar em nome da empresa licitante em qualquer fase da licitação, acompanhado de documento de identificação oficial e do registro comercial, no caso de empresa individual; contrato social ou estatuto em vigor no caso de sociedades comerciais e no caso de sociedades por ações, acompanhado, neste último, de documentos de eleição de seus administradores; inscrição do ato constitutivo, no caso de sociedades civis, acompanhada de prova de diretoria em exercício; e ata de fundação e estatuto social em vigor, com a ata da assembleia que o aprovou, devidamente arquivado na Junta Comercial ou inscrito no Registro Civil das Pessoas Jurídicas da respectiva sede, no caso de sociedades cooperativas;

3.2. Cada representante legal/credenciado deverá representar apenas uma empresa licitante.

4. OBJETO

4.1. A presente licitação tem por objeto a escolha da proposta mais vantajosa para a **contratação de empresa especializada em obras e serviços de engenharia para ampliação da unidade de saúde da família "José Adalberto Lellis Garcia", situada na Rua 10-B, nº 455 - Antonio Garcia - Guairá/SP, tudo conforme enunciado nos anexos: Projeto Básico de Engenharia/Arquitetura, Memorial Descritivo e Planilha Orçamentária Básica, todos acompanhando e também fazendo parte integrante deste Edital, mediante regime de empreitada por preço global, conforme especificações constantes no Projeto Básico - Anexo I, que é parte integrante deste Edital.**

4.1.1. A licitação compõe-se de item único, conforme tabela constante do Projeto Básico – ANEXO I, sagrando-se vencedor o licitante que ofertar o menor preço.

4.2. A realização do Contrato Administrativo após o presente certame, bem como, a execução deste, esta condicionada ao recebimento pelo órgão Licitante dos valores constantes na Portaria do Ministério da Saúde nº 892 de 04 de abril de 2018, pela



MUNICÍPIO DE GUAÍRA
Paço Municipal “Messias Cândido Faleiros”
CNPJ: 48.344.014.0001/59 Fone: (17) 3332-5100
Av. Gabriel Garcia Leal nº 676 - CEP - 14.790-000
Guaíra - Estado de São Paulo

www.guaيرا.sp.gov.br

e-mail: compras@guaيرا.sp.gov.br



Proposta nº 07639.7520001/18-008, Emenda Parlamentar nº 19970020 direcionada para o Fundo Municipal de Saúde do Município de Guaíra, onde caso os valores não sejam repassados a Prefeitura do Município de Guaíra - a obra não será executada, não sendo devido a empresa vencedora e contratada nenhum valor a título de indenização, multa, juros ou qualquer numerário.

- 4.2.1. Caso ocorra a execução parcial do objeto, após ordem de serviço realizado pela Prefeitura Municipal (frente ao repasse da parte inicial dos recursos pelo **União Federal, por intermédio do Ministério da Saúde, através da Portaria nº 892 de 04 de abril de 2018**); e posteriormente este órgão **União Federal, por intermédio do Ministério da Saúde**, não de continuidade aos repasses a Prefeitura Municipal das parcelas subsequentes constantes da Proposta nº 07639.7520001/18-008, Emenda Parlamentar nº 19970020, Projeto Básico, Cronograma desembolso e demais anexos deste Edital; a execução do presente contrato será imediatamente suspensa até a regularização dos repasses do **União Federal, por intermédio do Ministério da Saúde, através da Portaria nº 892 de 04 de abril de 2018** a Prefeitura Municipal; **sendo assegurado a licitante vencedora os direitos em receber o valor conforme proposta vencedora neste certame somente referente a parte da obra executada com autorização do Prefeitura Municipal com a prestação de contas/Medições devidamente aprovada pela Fiscalização da Prefeitura Municipal e ainda Fiscalização da União Federal, por intermédio do Ministério da Saúde, sem a adição nenhum valor a título de indenização, multa, juros ou qualquer numerário.**
- 4.2.2. **Os pagamentos dos serviços executados, mesmo que parcialmente executados, somente serão efetuados após a aprovação das medições pela fiscalização do órgão União Federal, por intermédio do Ministério da Saúde, sem a adição de nenhum valor a título de indenização, multa, juros ou qualquer numerário.**

5. DOS RECURSOS ORÇAMENTÁRIOS

5.1. As despesas para atender a esta licitação estão programadas em dotação orçamentária própria, prevista no orçamento do Município para o exercício de 2018, na classificação abaixo:

- 5.1.1. Gestão/Unidade: 010703 - Departamento da Atenção Básica
- 5.1.2. Fonte: 0 0500 Transferências e Convênios Federais - Vinculado Proposta nº 07639.7520001/18-008, Emenda Parlamentar nº 19970020
- 5.1.3. Programa de Trabalho: 1009
- 5.1.4. Elemento de Despesa: 4.4.90.51.00 - Obras e Instalações
- 5.1.5. Funcional: 10.301.0012.1009.0000 Construção, Ampliação e Reforma de UBS.

Contra partida:



- 5.1.6. Gestão/Unidade: 010703 - Departamento da Atenção Básica
- 5.1.7. Fonte: 0 0100 (Tesouro)
- 5.1.8. Programa de Trabalho: 1009
- 5.1.9. Elemento de Despesa: 4.4.90.51.00 - Obras e Instalações
- 5.1.10. Funcional: 10.301.0012.1009.0000 Construção, Ampliação e Reforma de UBS.

6. DA PARTICIPAÇÃO NA LICITAÇÃO

6.1. Poderão participar desta licitação, os interessados cujo ramo de atividade seja compatível com o objeto desta licitação, conforme disposto nos respectivos atos constitutivos, cadastrados no órgão licitante, que atenderem a todas as exigências, inclusive quanto à documentação, constantes deste Edital e seus Anexos.

6.1.1. Também poderão participar quaisquer outros interessados pertencentes ao ramo de atividade, conforme disposto nos respectivos atos constitutivos, que, embora não cadastrados na Prefeitura do Município de Guaíra- CRC, atendam a todas as condições exigidas para cadastramento até o terceiro dia anterior à data do recebimento das propostas, desde que também atendam a todas as exigências constantes deste Edital e seus Anexos.

Art. 22. São modalidades de licitação:

§ 2º Tomada de preços é a modalidade de licitação entre interessados devidamente cadastrados ou que atenderem a todas as condições exigidas para cadastramento até o terceiro dia anterior à data do recebimento das propostas, observada a necessária qualificação.

6.2. É permitida a participação de empresas que estejam em recuperação judicial, desde que a mesma apresente na Fase de Habilitação o Plano de Recuperação devidamente homologado pelo juízo e em pleno vigor, bem como, deverá apresentar todos os demais documentos e requisitos previstos na Fase de Habilitação, nos termos da SÚMULA Nº 50 do TCE/SP;

SÚMULA Nº 50 do TCE/SP - “Em procedimento licitatório, não pode a Administração impedir a participação de empresas que estejam em recuperação judicial, das quais poderá ser exigida a apresentação, durante a fase de habilitação, do Plano de Recuperação já homologado pelo juízo competente e em pleno vigor, sem prejuízo do atendimento a todos os requisitos de habilitação econômico-financeira estabelecidos no edital.”

6.3. Não poderão participar desta licitação:

6.3.1. interessados proibidos de participar de licitações e celebrar contratos administrativos, na forma da legislação vigente;



MUNICÍPIO DE GUAÍRA
Paço Municipal “Messias Cândido Faleiros”
CNPJ: 48.344.014.0001/59 Fone: (17) 3332-5100
Av. Gabriel Garcia Leal nº 676 - CEP - 14.790-000
Guairá - Estado de São Paulo

www.guaira.sp.gov.br

e-mail: compras@guaira.sp.gov.br



- 6.3.2. entidades estrangeiras que não tenham representação legal no Brasil com poderes expressos para receber citação e responder administrativa ou judicialmente;
- 6.3.3. o autor do projeto, básico ou executivo, pessoa física ou jurídica;
- 6.3.4. entidade empresarial responsável pela elaboração do projeto básico ou executivo ou da qual o autor do projeto seja dirigente, gerente, acionista ou detentor de mais de 5% (cinco por cento) do capital com direito a voto ou controlador, responsável técnico ou subcontratado;
- 6.3.5. servidor ou dirigente deste Município ou responsável pela licitação;
- 6.3.6. entidades empresariais que estejam reunidas em consórcio;
- 6.3.7. quaisquer interessados que se enquadrem nas vedações previstas no artigo 9º da Lei nº 8.666, de 1993.
- 6.3.8. Que tenham sido declaradas inidôneas para licitar ou contratar com a Administração Pública (Art. 87, IV da Lei 8.666/1993);

SÚMULA Nº 51 do TCE/SP que dispõe: “A declaração de inidoneidade para licitar ou contratar (Art. 87, IV da Lei Federal nº 8.666/1993) tem seus efeitos jurídicos estendidos a todos os órgãos da Administração Pública, ao passo que, nos casos de impedimento e suspensão de licitar e contratar (Art. 87, III da Lei Federal nº 8.666/1993 e Art. 7º da Lei Federal nº 10.520/2002), a medida repressiva se restringe à esfera de governo do órgão sancionador.”

7. DA HABILITAÇÃO

7.1. Habilitação jurídica:

- 7.1.1. No caso de empresário individual: inscrição no Registro Público de Empresas Mercantis, a cargo da Junta Comercial da respectiva sede;
- 7.1.2. No caso de sociedade empresária ou empresa individual de responsabilidade limitada - EIRELI: ato constitutivo, estatuto ou contrato social em vigor, devidamente registrado na Junta Comercial da respectiva sede, acompanhado de documento comprobatório de seus administradores;
- 7.1.3. No caso de sociedade simples: inscrição do ato constitutivo no Registro Civil das Pessoas Jurídicas do local de sua sede, acompanhada de prova da indicação dos seus administradores;
- 7.1.4. No caso de microempresa ou empresa de pequeno porte: certidão expedida pela Junta Comercial ou pelo Registro Civil das Pessoas Jurídicas, conforme o caso, que comprove a condição de microempresa ou empresa de pequeno porte, nos termos do artigo 8º da Instrução Normativa nº 103, de 30/04/2007, do



MUNICÍPIO DE GUAÍRA
Paço Municipal “Messias Cândido Faleiros”
CNPJ: 48.344.014.0001/59 Fone: (17) 3332-5100
Av. Gabriel Garcia Leal nº 676 - CEP - 14.790-000
Guaíra - Estado de São Paulo

www.guaيرا.sp.gov.br

e-mail: compras@guaيرا.sp.gov.br



Departamento Nacional de Registro do Comércio - DNRC;

7.1.5. No caso de empresa ou sociedade estrangeira em funcionamento no País: decreto de autorização;

7.1.6. Os documentos acima deverão estar acompanhados de todas as alterações ou da consolidação respectiva;

7.3. **Regularidades fiscal e trabalhista:**

7.2.1. prova de inscrição no Cadastro Nacional de Pessoas Jurídicas;

7.2.2. prova de regularidade fiscal perante a **Fazenda Nacional**, mediante apresentação de certidão expedida conjuntamente pela Secretaria da Receita Federal do Brasil (RFB) e pela Procuradoria-Geral da Fazenda Nacional (PGFN), referente a todos os créditos tributários federais e à Dívida Ativa da União (DAU) por elas administrados, inclusive aqueles relativos à **Seguridade Social**, nos termos da Portaria Conjunta nº 1.751, de 02/10/2014, do Secretário da Receita Federal do Brasil e da Procuradora-Geral da Fazenda Nacional.

7.2.3. prova de regularidade com o Fundo de Garantia do Tempo de Serviço (**FGTS**);

7.2.4. prova de inexistência de débitos inadimplidos perante a **Justiça do Trabalho**, mediante a apresentação de certidão negativa ou positiva com efeito de negativa, nos termos do Título VII-A da Consolidação das Leis do Trabalho, aprovada pelo Decreto-Lei nº 5.452, de 1º de maio de 1943;

7.2.5. prova de inscrição no cadastro de contribuintes estadual/municipal, relativo ao domicílio ou sede do licitante, pertinente ao seu ramo de atividade e compatível com o objeto contratual;

7.2.6. prova de regularidade com a Fazenda Estadual/Municipal do domicílio ou sede do licitante;

7.2.7. caso o fornecedor seja considerado isento de tributos relacionados ao objeto licitatório, deverá comprovar tal condição mediante a apresentação de declaração emitida pela correspondente Fazenda do domicílio ou sede do fornecedor, ou outra equivalente, na forma da lei;

7.2.8. **Caso o licitante detentor do menor preço seja microempresa, empresa de pequeno porte ou sociedade cooperativa deverá apresentar toda a documentação exigida para efeito de comprovação de regularidade fiscal, mesmo que esta apresente alguma restrição, sob pena de inabilitação.**

7.3. **Qualificação Técnica.**

7.3.1. Todos os licitantes, credenciados, deverão comprovar, ainda, a qualificação técnica, por meio da apresentação dos documentos que seguem, no envelope nº 1:



MUNICÍPIO DE GUAÍRA
Paço Municipal “Messias Cândido Faleiros”
CNPJ: 48.344.014.0001/59 Fone: (17) 3332-5100
Av. Gabriel Garcia Leal nº 676 - CEP - 14.790-000
Guaíra - Estado de São Paulo

www.guaيرا.sp.gov.br

e-mail: compras@guaيرا.sp.gov.br



7.3.2. **Registro ou inscrição da empresa licitante no CREA** (Conselho Regional de Engenharia e Agronomia) e/ou CAU (Conselho de Arquitetura e Urbanismo), da empresa licitante e de seu(s) responsável(is) técnico(s), da região a que estiverem vinculados.

7.3.3. No caso de a empresa licitante ou o responsável técnico não serem registrados ou inscritos no CREA ou no CAU do **Estado de São Paulo**, **deverão ser providenciados os respectivos vistos deste órgão regional por ocasião da assinatura do contrato.**

SÚMULA Nº 49 - Em procedimento licitatório, o visto do Conselho Regional de Engenharia e Agronomia do Estado de São Paulo – CREA/SP deve ser dirigido apenas ao vencedor do certame, como condição de assinatura do contrato.

7.3.4. Quanto à **capacitação técnico-profissional**: mediante apresentação de Certidão de Acervo Técnico - CAT, expedida pelo CREA ou CAU da região pertinente, nos termos da legislação aplicável, em nome do(s) responsável(is) técnico(s) e/ou membros da equipe técnica que participarão da obra, que demonstre a Anotação de Responsabilidade Técnica - ART ou o Registro de Responsabilidade Técnica - RRT, relativo à execução dos serviços que compõem as parcelas de maior relevância técnica e valor significativo da contratação, a saber:

7.3.4.1.1. O item de maior relevância é: 5.1, 5.2, 5.5 e 6.1 da planilha orçamentária - Anexo III.

SÚMULA Nº 23 - Em procedimento licitatório, a comprovação da capacidade técnico-profissional, para obras e serviços de engenharia, se aperfeiçoará mediante a apresentação da CAT (Certidão de Acervo Técnico), devendo o edital fixar as parcelas de maior relevância, vedada a imposição de quantitativos mínimos ou prazos máximos.

7.3.4.1.2. Os responsáveis técnicos e/ou membros da equipe técnica acima elencados deverão pertencer ao quadro permanente da empresa licitante, na data prevista para entrega da proposta, entendendo-se como tal, para fins deste certame, o sócio que comprove seu vínculo por intermédio de contrato social/estatuto social; o administrador ou o diretor; o empregado devidamente registrado em Carteira de Trabalho e Previdência Social; e o prestador de serviços com contrato



MUNICÍPIO DE GUAÍRA
Paço Municipal “Messias Cândido Faleiros”
CNPJ: 48.344.014.0001/59 Fone: (17) 3332-5100
Av. Gabriel Garcia Leal nº 676 - CEP - 14.790-000
Guairá - Estado de São Paulo

www.guaira.sp.gov.br

e-mail: compras@guaira.sp.gov.br



escrito firmado com o licitante, ou com declaração de compromisso de vinculação contratual futura, caso o licitante se sagre vencedor do certame.

7.3.4.1.3. No decorrer da execução da obra, os profissionais de que trata este subitem poderão ser substituídos, nos termos do artigo 30, §10, da Lei nº 8.666, de 1993, por profissionais de experiência equivalente ou superior, desde que a substituição seja aprovada pela Administração.

SÚMULA Nº 25 - Em procedimento licitatório, a comprovação de vínculo profissional pode se dar mediante contrato social, registro na carteira profissional, ficha de empregado ou contrato de trabalho, sendo possível a contratação de profissional autônomo que preencha os requisitos e se responsabilize tecnicamente pela execução dos serviços.

7.4. Qualificação econômico-financeira:

7.4.1. Certidão negativa de falência ou de execução patrimonial, conforme o caso, expedida pelo distribuidor da sede do licitante, ou de seu domicílio, dentro do prazo de validade previsto na própria certidão, ou, na omissão desta, expedida a menos de 90 (noventa) dias contados da data da sua apresentação;

7.4.1.1. As empresas que encontrem-se em situação de recuperação judicial deverão apresentar o Plano de Recuperação, homologado pelo juízo competente e em pleno vigor, conforme Súmula nº 50 do Tribunal de Contas do Estado de São Paulo.

7.4.2. Balanço patrimonial e demonstrações contábeis do último exercício social, já exigíveis e apresentados na forma da lei, que comprovem a boa situação financeira da empresa, vedada a sua substituição por balancetes ou balanços provisórios, podendo ser atualizados por índices oficiais quando encerrado há mais de 3 (três) meses da data de apresentação da proposta;

7.4.2.1. O balanço patrimonial deverá estar assinado por contador ou por outro profissional equivalente, devidamente registrado no Conselho Regional de Contabilidade;

7.4.2.1.1. no caso de empresa constituída no exercício social vigente, admite-se a apresentação de balanço patrimonial e demonstrações contábeis referentes ao período de existência da sociedade;



MUNICÍPIO DE GUAÍRA
Paço Municipal “Messias Cândido Faleiros”
CNPJ: 48.344.014.0001/59 Fone: (17) 3332-5100
Av. Gabriel Garcia Leal nº 676 - CEP - 14.790-000
Guaíra - Estado de São Paulo

www.guaيرا.sp.gov.br

e-mail: compras@guaيرا.sp.gov.br



7.4.2.2. A boa situação financeira do licitante será avaliada pelos Índices de Liquidez Geral (LG), Solvência Geral (SG) e Liquidez Corrente (LC), maiores que 1 (um), resultantes da aplicação das fórmulas abaixo, com os valores extraídos de seu balanço patrimonial ou apurados mediante consulta “on line”, no caso de empresas inscritas no SICAF:

$$LG = \frac{\text{Ativo Circulante} + \text{Realizável a Longo Prazo}}{\text{Passivo Circulante} + \text{Passivo Não Circulante}}$$

$$SG = \frac{\text{Ativo Total}}{\text{Passivo Circulante} + \text{Passivo Não Circulante}}$$

$$LC = \frac{\text{Ativo Circulante}}{\text{Passivo Circulante}}$$

7.4.2.3. O licitante que apresentar índices econômicos iguais ou inferiores a 1 (um) em qualquer dos índices de Liquidez Geral, Solvência Geral e Liquidez Corrente deverá comprovar que possui (capital mínimo ou patrimônio líquido) equivalente a 10% (dez por cento) do valor total estimado da contratação ou do item pertinente.

7.5. **Documentos complementares:**

a) Declaração, sob as penalidades cabíveis, de inexistência de fatos supervenientes impeditivos para a sua habilitação neste certame, conforme modelo anexo a este Edital (artigo 32, §2º, da Lei nº 8.666, de 1993).

b) Declaração de que a empresa não utiliza mão-de-obra direta ou indireta de menores, conforme Lei nº 9.854, de 1999, regulamentada pelo Decreto nº 4.358, de 2002, conforme modelo anexo a este Edital – ANEXO VII.

7.6. O licitante que já estiver cadastrado na Prefeitura do Município de Guaíra, em situação regular, até o terceiro dia útil anterior à data da abertura da sessão pública, ficará dispensado de apresentar os documentos comprobatórios abrangidos pelo referido cadastro que estejam **validados e atualizados**.

7.6.1. Nesta hipótese, o licitante deverá apresentar, no envelope relativo à documentação de habilitação, **declaração expressa de que está cadastrado na PREFEITURA DO MUNICÍPIO DE GUAÍRA- CRC**.



MUNICÍPIO DE GUAÍRA
Paço Municipal “Messias Cândido Faleiros”
CNPJ: 48.344.014.0001/59 Fone: (17) 3332-5100
Av. Gabriel Garcia Leal nº 676 - CEP - 14.790-000
Guairá - Estado de São Paulo

www.guaira.sp.gov.br

e-mail: compras@guaira.sp.gov.br



7.6.2. É permitida a participação de interessados pertencentes ao ramo de atividade, conforme disposto nos respectivos atos constitutivos, que, embora não cadastrados na Prefeitura do Município de Guairá- CRC, atendam a todas as condições exigidas para cadastramento até o terceiro dia anterior à data do recebimento das propostas, desde que também atendam a todas as exigências constantes deste Edital e seus Anexos.

7.6.2.1. As condições exigidas para cadastramento na Prefeitura do Município de Guairá são a apresentação dos documentos contidos no art. 27 da Lei de Licitações nº 8.666/1993, previstos nos itens: 7.1, 7.2, 7.3, 7.4 e 7.5 do presente edital.

7.7. O licitante obriga-se a declarar, sob as penalidades legais, a superveniência de fato impeditivo da habilitação.

7.8. Os documentos para habilitação poderão ser apresentados em original, por qualquer processo de cópia autenticada por cartório competente ou por servidor da Administração, ou publicação em órgão da imprensa oficial.

7.8.1. Não serão aceitos documentos apresentados por meio de fitas, discos magnéticos, filmes ou cópias em fac-símile, mesmo autenticadas, admitindo-se fotos, gravuras, desenhos, gráficos ou catálogos apenas como forma de ilustração das propostas de preços.

7.9. Não serão aceitos protocolos de entrega ou solicitação de documento em substituição aos documentos exigidos neste Edital e seus Anexos.

8. DA PROPOSTA

8.1 A proposta, apresentada no envelope nº 2, será redigida no idioma pátrio, impressa, rubricada em todas as suas páginas e ao final firmada pelo representante legal da empresa licitante, sem emendas, entrelinhas ou ressalvas, devendo conter:

8.1.1 A razão social e CNPJ da empresa licitante;

8.1.2 Especificações do objeto de forma clara, observadas as especificações constantes do Projeto Básico e demais documentos técnicos anexos;

8.1.3 O valor total da proposta para cada item/grupo que participar, em moeda corrente nacional, expresso em numeral e por extenso, conforme modelo de proposta constante do ANEXO IX

8.1.4 A Planilha de Custos e Formação de Preços, conforme ANEXO III

8.1.4.1. Nos valores propostos estarão inclusos todos os custos operacionais, encargos previdenciários, trabalhistas, tributários,



comerciais e quaisquer outros que incidam direta ou indiretamente na execução do objeto.

8.1.4.2. Na composição dos preços unitários, o licitante deverá apresentar discriminadamente as parcelas relativas à mão de obra, materiais, equipamentos e serviços.

8.1.4.3. Todos os dados informados pelo licitante em sua Planilha deverão refletir com fidelidade os custos especificados e a margem de lucro pretendida.

8.1.5. A composição do BDI, detalhando todos os seus componentes, em valores nominais como também sob a forma percentual, conforme ANEXO IV

8.1.5.1. Os custos relativos a administração local, mobilização e desmobilização e instalação de canteiro e acampamento, bem como quaisquer outros itens que possam ser apropriados como custo direto da obra, não poderão ser incluídos na composição do BDI, devendo ser cotados na planilha orçamentária;

8.1.5.2. As alíquotas de tributos cotadas pelo licitante não podem ser superiores aos limites estabelecidos na legislação tributária;

8.1.5.3. Os tributos considerados de natureza direta e personalística, como o Imposto de Renda de Pessoa Jurídica - IRPJ e a Contribuição Sobre o Lucro Líquido - CSLL, não deverão ser incluídos no BDI, nos termos do art. 9º, II do Decreto 7.983, de 2013 (TCU, Súmula 254).

8.1.5.4. Licitantes sujeitas ao regime de tributação de incidência não-cumulativa de PIS e COFINS devem apresentar demonstrativo de apuração de contribuições sociais comprovando que os percentuais dos referidos tributos adotados na taxa de BDI correspondem à média dos percentuais efetivos recolhidos em virtude do direito de compensação dos créditos previstos no art. 3º das Leis 10.637/2002 e 10.833/2003, de forma a garantir que os preços contratados pela Administração Pública reflitam os benefícios tributários concedidos pela legislação tributária.

8.1.5.5. As empresas licitantes optantes pelo Simples Nacional deverão apresentar os percentuais de ISS, PIS e COFINS, discriminados na composição do BDI, compatíveis as alíquotas a que estão obrigadas a recolher, conforme previsão contida no Anexo IV da Lei Complementar 123/2006.

8.1.5.6. A composição de encargos sociais das empresas optantes pelo Simples Nacional não poderá incluir os gastos relativos às contribuições que



MUNICÍPIO DE GUAÍRA
Paço Municipal “Messias Cândido Faleiros”
CNPJ: 48.344.014.0001/59 Fone: (17) 3332-5100
Av. Gabriel Garcia Leal nº 676 - CEP - 14.790-000
Guairá - Estado de São Paulo

www.guaira.sp.gov.br

e-mail: compras@guaira.sp.gov.br



- estão dispensadas de recolhimento (Sesi, Senai, Sebrae etc.), conforme dispões o art. 13, § 3º, da referida Lei Complementar;
- 8.1.5.7. Será adotado o pagamento proporcional dos valores pertinentes à administração local relativamente ao andamento físico da obra, nos termos definidos no Projeto Básico.
- 8.1.5.8. *Quanto aos custos indiretos incidentes sobre as parcelas relativas ao fornecimento de materiais e equipamentos, o licitante deverá apresentar um percentual reduzido de BDI, compatível com a natureza do objeto, não superior ao limite indicado no Projeto Básico;*
- 8.2. O prazo de validade da proposta será de 60 (sessenta) dias, contados a partir da data de sua entrega.
- 8.3. Em nenhuma hipótese poderá ser alterado o teor das propostas apresentadas, seja quanto ao preço ou quaisquer outras condições que importem em modificações de seus termos originais, ressalvadas apenas as alterações absolutamente formais, destinadas a sanar evidentes erros materiais, sem nenhuma alteração do conteúdo e das condições referidas, desde que não venham a causar prejuízos aos demais licitantes.
- 8.3.4. Erros no preenchimento da planilha não são motivo suficiente para a desclassificação da proposta, quando a planilha puder ser ajustada sem a necessidade de majoração do preço ofertado, e desde que se comprove que este é suficiente para arcar com todos os custos da contratação.
- 8.3.5. As alterações de que trata este subitem serão submetidas à apreciação da Comissão, com a devida anuência de todos os licitantes.
- 8.4. Não será aceita reclamação posterior relativamente às propostas, sem que tenha sido devidamente registrada em ata, salvo se prevista em lei.
- 8.5. Após a fase de habilitação, não cabe desistência da proposta, salvo por motivo justo decorrente de fato superveniente e aceito pela Autoridade Competente.

9. DA ABERTURA DOS ENVELOPES

- 9.1. No dia, hora e local designados neste Edital, em ato público, na presença dos licitantes, a Comissão Permanente de Licitação receberá, de uma só vez, os Envelopes nº 01 e nº 02, bem como as declarações complementares, e procederá à abertura da licitação.
- 9.1.1. Os atos públicos poderão ser assistidos por qualquer pessoa, mas somente deles participarão ativamente os licitantes ou representantes credenciados, não sendo permitida a intercomunicação entre eles, nem atitudes



MUNICÍPIO DE GUAÍRA
Paço Municipal “Messias Cândido Faleiros”
CNPJ: 48.344.014.0001/59 Fone: (17) 3332-5100
Av. Gabriel Garcia Leal nº 676 - CEP - 14.790-000
Guairá - Estado de São Paulo

www.guaira.sp.gov.br

e-mail: compras@guaira.sp.gov.br



desrespeitosas ou que causem tumultos e perturbem o bom andamento dos trabalhos.

9.1.2. As declarações complementares deverão ser entregues separadamente dos envelopes acima mencionados e consistem nos seguintes documentos:

9.1.2.1. Declaração, sob as penas da lei, de que até a data marcada para a entrega dos envelopes, inexistem fatos impeditivos para a sua habilitação no presente processo licitatório (artigo 32, §2º, da Lei nº 8.666, de 1993), ciente da obrigatoriedade de declarar ocorrências posteriores;

9.1.2.2. Declaração de enquadramento da licitante como Microempresa – ME, Empresa de Pequeno Porte – EPP, apta a usufruir do tratamento favorecido estabelecido nos arts. 42 a 49 da Lei Complementar n. 123, de 2006.

9.1.2.2.1. A apresentação declaração mencionada no subitem anterior (9.1.2.2) é facultativa e deverá ser entregue tão-somente pelas licitantes efetivamente enquadradas que pretendam se beneficiar do regime legal diferenciado e que não tenham sido alcançadas por alguma hipótese de exclusão do tratamento jurídico diferenciado.

9.1.2.2.2. A participação em licitação na condição de microempresa ou empresa de pequeno porte, sem que haja o enquadramento nessas categorias, ensejará a aplicação das sanções previstas em Lei e a exclusão do regime de tratamento diferenciado. A comissão poderá realizar diligências para verificar a veracidade da declaração.

9.1.2.3. Declaração de que a empresa não utiliza mão-de-obra direta ou indireta de menores, conforme Lei nº 9.854, de 1999, regulamentada pelo Decreto nº 4.358, de 2002, conforme modelo anexo a este Edital – ANEXO VI.

9.2. Como condição para a aplicação do tratamento diferenciado previsto na Lei Complementar n. 123/2006, a Comissão de Licitação poderá realizar consultas e diligências para verificar se o somatório dos valores das ordens bancárias recebidas pela ME/EPP/, no exercício anterior, extrapola o limite previsto no artigo 3º, inciso II, da referida Lei, ou o limite proporcional de que trata o artigo 3º, §2º, do mesmo diploma, em caso de início de atividade no exercício considerado.

9.2.1. Para a microempresa ou empresa de pequeno porte, a consulta também abrangerá o exercício corrente, para verificar se o somatório dos valores das



MUNICÍPIO DE GUAÍRA
Paço Municipal “Messias Cândido Faleiros”
CNPJ: 48.344.014.0001/59 Fone: (17) 3332-5100
Av. Gabriel Garcia Leal nº 676 - CEP - 14.790-000
Guairá - Estado de São Paulo

www.guaira.sp.gov.br

e-mail: compras@guaira.sp.gov.br



ordens bancárias por ela recebidas, até o mês anterior ao da sessão pública da licitação, extrapola os limites acima referidos, acrescidos do percentual de 20% (vinte por cento) de que trata o artigo 3º, §§ 9º-A e 12, da Lei Complementar nº 123, de 2006;

9.2.2. A participação em licitação na condição de microempresa ou empresa de pequeno porte, sem que haja o enquadramento nessas categorias, ensejará a aplicação das sanções previstas em Lei e a exclusão do regime de tratamento diferenciado.

9.3. Depois de ultrapassado o horário para recebimento dos envelopes, nenhum outro será recebido, nem tampouco serão permitidos quaisquer adendos ou esclarecimentos relativos à documentação ou proposta de preços apresentadas.

9.4. A seguir, serão identificados os licitantes e proceder-se-á à abertura dos Envelopes nº 01 - Documentos de Habilitação.

9.4.1. O conteúdo dos envelopes será rubricado pelos membros da Comissão e pelos licitantes presentes ou por seus representantes, se for o caso.

9.4.2. Caso a Comissão julgue conveniente, poderá suspender a reunião para analisar os documentos apresentados, marcando, na oportunidade, nova data e horário em que voltará a reunir-se, informando os licitantes. Nessa hipótese, todos os documentos de habilitação já rubricados e os Envelopes nº 02 - Proposta de Preços, rubricados externamente por todos os licitantes e pelos membros da Comissão, permanecerão em poder desta, até que seja concluída a fase de habilitação.

9.5. Ao licitante inabilitado será devolvido o respectivo Envelope nº 02, sem ser aberto, depois de transcorrido o prazo legal sem interposição de recurso ou de sua desistência, ou da decisão desfavorável do recurso.

9.6. Após o procedimento de verificação da documentação de habilitação, os **Envelopes nº 02 - Proposta de Preços dos licitantes habilitados serão abertos**, na mesma sessão, desde que todos os licitantes tenham desistido expressamente do direito de recorrer, ou em ato público especificamente marcado para este fim, após o regular decurso da fase recursal.

9.8.1. Não ocorrendo a desistência expressa de todos os licitantes, quanto ao direito de recorrer, os Envelopes nº 02 - Proposta de Preços serão rubricados pelos licitantes presentes ao ato e mantidos invioláveis até a posterior abertura.

9.8.2. Ultrapassada a fase de habilitação e abertas as propostas, não cabe desclassificar o licitante por motivo relacionado com a habilitação, salvo em razão de fatos supervenientes ou só conhecidos após o julgamento.



MUNICÍPIO DE GUAÍRA
Paço Municipal “Messias Cândido Faleiros”
CNPJ: 48.344.014.0001/59 Fone: (17) 3332-5100
Av. Gabriel Garcia Leal nº 676 - CEP - 14.790-000
Guairá - Estado de São Paulo

www.guaira.sp.gov.br

e-mail: compras@guaira.sp.gov.br



9.9. As propostas de preços dos licitantes habilitados serão então julgadas, conforme item próprio deste Instrumento Convocatório – MENOR PREÇO GLOBAL.

9.10. Se todos os licitantes forem inabilitados ou todas as propostas forem desclassificadas, a Comissão Permanente de Licitação poderá fixar o prazo de 08 (oito) dias úteis para a apresentação de nova documentação ou proposta, escoimadas das causas que as inabilitaram ou desclassificaram.

9.11. Em todos os atos públicos, serão lavradas atas circunstanciadas, assinadas pelos membros da Comissão e pelos representantes credenciados e licitantes presentes.

9.12. **Será considerado inabilitado o licitante que:**

9.12.1. Não apresentar os documentos exigidos por este Instrumento Convocatório no prazo de validade e/ou devidamente atualizados, ressalvado o disposto quanto à comprovação da regularidade fiscal das microempresas, empresas de pequeno porte e cooperativas enquadradas no artigo 34 da Lei nº 11.488, de 2007.

9.12.2. Incluir a proposta de preços no Envelope nº 01.

9.13. Constatada a existência de alguma restrição no que tange à regularidade fiscal de microempresa, empresa de pequeno porte ou sociedade cooperativa, a mesma terá o prazo de 5 (cinco) dias úteis para a regularização da documentação, a realização do pagamento ou parcelamento do débito e a emissão de eventuais certidões negativas ou positivas com efeito de certidão negativa. O prazo para regularização fiscal será contado a partir da divulgação do resultado do julgamento das propostas e poderá ser prorrogado por igual período a critério da administração pública, quando requerida pelo licitante, mediante apresentação de justificativa.

9.14. A não regularização fiscal no prazo previsto no subitem anterior acarretará a inabilitação do licitante, sem prejuízo das sanções previstas no art. 87 da Lei nº 8.666, de 1993, sendo facultado à administração pública convocar os licitantes remanescentes, na ordem de classificação, ou revogar a licitação.

9.15. A intimação dos atos de habilitação ou inabilitação dos licitantes será feita mediante publicação na imprensa oficial, salvo se presentes os prepostos dos licitantes no ato público em que foi adotada a decisão, caso em que a intimação será feita por comunicação direta aos interessados e lavrada em ata.

10. DO JULGAMENTO DAS PROPOSTAS

10.1. O critério de julgamento será o **menor preço global**.

10.1.1. A Comissão, caso julgue necessário, poderá suspender a reunião para análise das mesmas.



MUNICÍPIO DE GUAÍRA
Paço Municipal “Messias Cândido Faleiros”
CNPJ: 48.344.014.0001/59 Fone: (17) 3332-5100
Av. Gabriel Garcia Leal nº 676 - CEP - 14.790-000
Guairá - Estado de São Paulo

www.guaira.sp.gov.br

e-mail: compras@guaira.sp.gov.br



- 10.1.2. Para o julgamento das propostas, a Comissão poderá utilizar-se de assessoramento técnico específico na área de competência cabível, através de parecer que integrará o processo.
- 10.2. A Comissão de Licitação verificará as propostas apresentadas, desclassificando desde logo aquelas que não estejam em conformidade com os requisitos estabelecidos neste Edital.
- 10.3. **Também será desclassificada a proposta que:**
- 10.3.1. Contiver vícios ou ilegalidades, for omissa ou apresentar irregularidades ou defeitos capazes de dificultar o julgamento;
 - 10.3.2. Estiver em desacordo com qualquer das exigências do presente Edital;
 - 10.3.3. Não apresentar as especificações técnicas exigidas pelo Projeto Básico;
 - 10.3.4. Contiver oferta de vantagem não prevista no Edital, inclusive financiamentos subsidiados ou a fundo perdido, ou apresentar preço ou vantagem baseada nas ofertas dos demais licitantes;
 - 10.3.5. Apresentar preços unitários ou preço global superiores àqueles constantes da Planilha Orçamentária elaborada pelo órgão.
 - 10.3.6. Apresentar preços unitários ou globais simbólicos, irrisórios ou de valor zero, incompatíveis com os preços dos insumos e salários de mercado, acrescidos dos respectivos encargos, exceto quando se referirem a materiais e instalações de propriedade do próprio licitante, para os quais ele renuncie a parcela ou à totalidade da remuneração;
 - 10.3.7. Apresentar preços manifestamente inexequíveis, assim considerados aqueles que não venham a ter demonstrada sua viabilidade, através de documentação que comprove que os custos dos insumos são coerentes com os de mercado e que os coeficientes de produtividade são compatíveis com a execução do objeto do contrato;
 - 10.3.7.1. Considera-se manifestamente inexequível a proposta cujo valor global proposto seja inferior a 70% (setenta por cento) do menor dos seguintes valores:
 - a. Média aritmética dos valores das propostas superiores a 50% (cinquenta por cento) do valor orçado pela Administração, ou
 - b. Valor orçado pela Administração.
 - 10.3.7.2. Nessa situação, será facultado ao licitante o prazo de 01 dia para comprovar a viabilidade dos preços constantes em sua proposta, conforme



MUNICÍPIO DE GUAÍRA
Paço Municipal “Messias Cândido Faleiros”
CNPJ: 48.344.014.0001/59 Fone: (17) 3332-5100
Av. Gabriel Garcia Leal nº 676 - CEP - 14.790-000
Guairá - Estado de São Paulo

www.guaira.sp.gov.br

e-mail: compras@guaira.sp.gov.br



parâmetros do artigo 48, inciso II, da Lei nº 8.666, de 1993, sob pena de desclassificação.

10.3.8. Apresentar, na composição de seus preços:

10.3.8.1. Taxa de Encargos Sociais ou taxa de BDI inverossímil;

10.3.8.2. Custo de insumos em desacordo com os preços de mercado;

10.3.8.3. Quantitativos de mão-de-obra, materiais ou equipamentos insuficientes para compor a unidade dos serviços.

10.4. Se houver indícios de inexequibilidade da proposta de preço, ou em caso da necessidade de esclarecimentos complementares, poderá ser efetuada diligência, na forma do §3º do artigo 43 da Lei nº 8.666, de 1993.

10.5. As propostas serão classificadas em ordem crescente de preços propostos.

10.6. A Comissão de Licitação verificará o porte das empresas licitantes classificadas. Havendo microempresas e empresas de pequeno porte participantes, proceder-se-á à comparação com os valores da primeira colocada, se esta for empresa de maior porte, para o fim de aplicar-se o disposto nos arts. 44 e 45 da LC nº 123, de 2006, regulamentada pelo Decreto nº 8.538, de 2015.

10.6.1. Nessas condições, as propostas de microempresas e empresas de pequeno porte que se encontrarem na faixa de até 10% (dez por cento) acima da proposta de menor preço serão consideradas empatadas com a primeira colocada.

10.6.2. A ME/EPP melhor classificada nos termos do item anterior, se desejar, poderá apresentar uma nova proposta de preço para desempate, obrigatoriamente abaixo da primeira colocada, em sessão pública, no prazo de 30 minutos na sessão pública.

10.6.3. Caso a ME/EPP melhor classificada desista ou não se manifeste no prazo estabelecido, serão convocadas as demais licitantes ME/EPP participantes que se encontrem naquele intervalo de 10% (dez por cento), na ordem de classificação, para o exercício do mesmo direito, segundo o estabelecido nos subitens anteriores.

10.6.4. Caso sejam identificadas propostas de preços idênticos de microempresa e empresa de pequeno porte empatadas na faixa de até 10% (dez por cento) sobre o valor cotado pela primeira colocada, a Comissão de Licitação convocará os licitantes para que compareçam ao sorteio na data e horário estipulados, para que se identifique aquela que primeiro poderá reduzir a oferta.

10.7. Havendo êxito no procedimento de desempate, será elaborada a nova



MUNICÍPIO DE GUAÍRA
Paço Municipal “Messias Cândido Faleiros”
CNPJ: 48.344.014.0001/59 Fone: (17) 3332-5100
Av. Gabriel Garcia Leal nº 676 - CEP - 14.790-000
Guairá - Estado de São Paulo

www.guaira.sp.gov.br

e-mail: compras@guaira.sp.gov.br



classificação das propostas para fins de aceitação do valor ofertado. Não sendo aplicável o procedimento, ou não havendo êxito na aplicação deste, prevalecerá a classificação inicial.

10.8. Havendo eventual empate entre propostas, o critério de desempate será aquele previsto no artigo 3º, § 2º, da Lei nº 8.666, de 1993, será assegurada preferência, sucessivamente, aos bens e serviços:

10.8.1. produzidos no País;

10.8.2. produzidos ou prestados por empresas brasileiras;

10.8.3. produzidos ou prestados por empresas que invistam em pesquisa e no desenvolvimento de tecnologia no País.

10.8.4. produzidos ou prestados por empresas que comprovem cumprimento de reserva de cargos prevista em lei para pessoa com deficiência ou para reabilitado da Previdência Social e que atendam às regras de acessibilidade previstas na legislação.

10.9. Esgotados todos os demais critérios de desempate previstos em lei, a escolha do licitante vencedor ocorrerá por meio de sorteio, para o qual os licitantes habilitados serão convocados.

10.10. Quando todos os licitantes forem **desclassificados**, a Comissão de Licitação poderá fixar o prazo de 8 (oito) dias úteis para a apresentação de novas propostas, escoimadas das causas de desclassificação.

10.13. Se a proposta de preço não for aceitável, a Comissão de Licitação examinará a proposta subsequente, e, assim sucessivamente, na ordem de classificação.

10.14. Sempre que a proposta não for aceita, e antes de a Comissão de Licitação passar à subsequente, haverá nova verificação da eventual ocorrência do empate ficto, previsto nos artigos 44 e 45 da LC nº 123, de 2006, seguindo-se a disciplina antes estabelecida, se for o caso.

10.15. Após o julgamento e a classificação final das propostas, caso o licitante detentor do menor preço seja microempresa ou empresa de pequeno porte, que faça jus ao tratamento diferenciado, havendo alguma restrição na comprovação de sua regularidade fiscal e trabalhista, ser-lhe-á assegurado o prazo de 05 (cinco) dias úteis, cujo termo inicial corresponderá ao momento em que o proponente for declarado vencedor do certame, prorrogável por igual período, a critério da Administração Pública, para regularização da documentação, para pagamento ou parcelamento do débito e para emissão de eventuais certidões negativas ou positivas com efeito de negativa (Art. 43, §1º da Lei 123/2006 e suas alterações),

10.15.1. A não-regularização da documentação, no prazo previsto, implicará decadência do direito à contratação, sem prejuízo das sanções previstas no



MUNICÍPIO DE GUAÍRA
Paço Municipal “Messias Cândido Faleiros”
CNPJ: 48.344.014.0001/59 Fone: (17) 3332-5100
Av. Gabriel Garcia Leal nº 676 - CEP - 14.790-000
Guairá - Estado de São Paulo

www.guaira.sp.gov.br

e-mail: compras@guaira.sp.gov.br



artigo 81 da Lei nº 8.666, de 1993, sendo facultado à Administração convocar os licitantes remanescentes, na ordem de classificação, ou revogar a licitação.

10.16. Do julgamento das propostas e da classificação, será dada ciência aos licitantes para apresentação de recurso no prazo de 5 (cinco) dias úteis. Interposto o recurso, será comunicado aos demais licitantes, que poderão impugná-lo no mesmo prazo.

10.17. Transcorrido o prazo recursal, sem interposição de recurso, ou decididos os recursos interpostos, a Comissão de Licitação encaminhará o procedimento licitatório para homologação do resultado do certame pela autoridade competente e, após, adjudicação do objeto licitado ao licitante vencedor.

10.18. A intimação do resultado final do julgamento das propostas será feita mediante publicação na imprensa oficial, salvo se presentes os prepostos dos licitantes no ato público em que foi adotada a decisão, caso em que a intimação será feita por comunicação direta aos interessados e lavrada em ata.

11. DOS RECURSOS ADMINISTRATIVOS

11.1. A interposição de recurso referente à habilitação ou inabilitação de licitantes e julgamento das propostas observará o disposto no art. 109, § 4º, da Lei 8.666, de 1993.

11.2. Após cada fase da licitação, os autos do processo ficarão com vista franqueada aos interessados, pelo prazo necessário à interposição de recursos.

11.3. O recurso da decisão que habilitar ou inhabilitar licitantes e que julgar as propostas terá efeito suspensivo, podendo a autoridade competente, motivadamente e presentes razões de interesse público, atribuir aos demais recursos interpostos, eficácia suspensiva.

11.4. Os recursos deverão ser encaminhados para a seção de protocolo instalada no endereço Av. Gabriel Garcia Leal nº 676, Bairro Maracá, nesta cidade.

11.5. O recurso será dirigido ao Exmo Sr. Prefeito, por intermédio do Presidente da Comissão de Licitação, a qual poderá reconsiderar sua decisão, no prazo de 5 (cinco) dias úteis, ou, nesse mesmo prazo, fazê-lo subir, devidamente informado, devendo, neste caso, a decisão ser proferida dentro do prazo de 5 (cinco) dias úteis, contado do recebimento do recurso, sob pena de responsabilidade.

11.6. Os recursos interpostos fora do prazo não serão conhecidos.

12. DO TERMO DE CONTRATO E VIGÊNCIA

12.1. Após a homologação da licitação, em sendo realizada a contratação, será



MUNICÍPIO DE GUAÍRA
Paço Municipal “Messias Cândido Faleiros”
CNPJ: 48.344.014.0001/59 Fone: (17) 3332-5100
Av. Gabriel Garcia Leal nº 676 - CEP - 14.790-000
Guaíra - Estado de São Paulo

www.guaيرا.sp.gov.br

e-mail: compras@guaيرا.sp.gov.br



firmado Termo de Contrato.

12.2. O prazo de vigência da contratação é de 09 (nove) meses contados da assinatura do contrato prorrogável na forma dos arts. 57, §1º e 79, §5º, da Lei nº 8.666/93

12.2.1. O adjudicatário terá o prazo de até 05 (cinco) dias úteis, contados a partir da data de sua convocação, para assinar o Termo de Contrato, sob pena de decair do direito à contratação, sem prejuízo das sanções previstas neste Edital.

12.2.2. Alternativamente à convocação para comparecer perante o órgão ou entidade para a assinatura do Termo de Contrato, a Administração poderá encaminhá-lo para assinatura do adjudicatário mediante correspondência postal com aviso de recebimento (AR) ou meio eletrônico, para que seja assinado e devolvido no prazo de até 05 (cinco) dias, a contar da data de seu recebimento.

12.2.3. O prazo para assinatura e devolução do Termo de Contrato poderá ser prorrogado, por igual período, por solicitação justificada do adjudicatário e aceita pela Administração.

12.3. Se o adjudicatário, no ato da assinatura do Termo de Contrato, não comprovar que mantém as mesmas condições de habilitação, ou quando, injustificadamente, recusar-se à assinatura, poderá ser convocado outro licitante para celebrar o ajuste, desde que respeitadas a ordem de classificação e mantidas as mesmas condições da proposta vencedora, sem prejuízo das sanções previstas neste edital e demais normas legais pertinentes.

12.4. A realização do Contrato Administrativo após o presente certame, bem como, a execução deste, esta condicionada ao recebimento pelo órgão Licitante dos valores constantes da Proposta nº 07639.7520001/18-008, Emenda Parlamentar nº 19970020 pelo **Ministério da Saúde, através da Portaria nº 892 de 04 de abril de 2018**, onde caso os valores não sejam repassados a Prefeitura do Município de Guaíra - a obra não será executada, não sendo devido a empresa vencedora e contratada nenhum valor a título de indenização, multa, juros ou qualquer numerário.

13. DO REAJUSTE

13.1. As regras acerca do reajuste do valor contratual são as estabelecidas no Termo de Contrato, anexo a este Edital.

14. DA ENTREGA E DO RECEBIMENTO DO OBJETO E DA FISCALIZAÇÃO

14.1. Os critérios de recebimento e aceitação do objeto e de fiscalização estão previstos no Projeto Básico – ANEXO I.

15. DAS OBRIGAÇÕES DA CONTRATANTE E DA CONTRATADA

15.1. As obrigações da Contratante e da Contratada são as estabelecidas neste Edital



MUNICÍPIO DE GUAÍRA
Paço Municipal “Messias Cândido Faleiros”
CNPJ: 48.344.014.0001/59 Fone: (17) 3332-5100
Av. Gabriel Garcia Leal nº 676 - CEP - 14.790-000
Guaíra - Estado de São Paulo

www.guaيرا.sp.gov.br

e-mail: compras@guaيرا.sp.gov.br



e seus anexos, na proposta apresentada e no Projeto Básico – ANEXO I.

16. DO PAGAMENTO

17.1. O prazo para pagamento será de 15 (quinze) dias, contados a partir da data da apresentação da Nota Fiscal/Fatura, acompanhada dos demais documentos comprobatórios do cumprimento das obrigações da Contratada, bem como autorização da fiscalização e medição da Prefeitura do Município de Guaíra e ainda da **União Federal, por intermédio do Ministério da Saúde.**

17.2. O pagamento fica condicionada a execução do contrato e recebimento dos recursos financeiros pelo órgão Licitante dos valores constantes da Proposta nº 07639.7520001/18-008, Emenda Parlamentar nº 19970020 pela **União Federal, por intermédio do Ministério da Saúde, através da Portaria nº 892 de 04 de abril de 2018,** onde caso os valores não sejam repassados a Prefeitura do Município de Guaíra a obra não será executada, não sendo devido a empresa vencedora e contratada nenhum valor a título de indenização, multa contratual, juros ou demais verbas afins.

17.2.1. Caso ocorra a execução parcial do objeto, após ordem de serviço realizado pelo Prefeitura Municipal (frente ao repasse da parte inicial dos recursos pelo **União Federal, por intermédio do Ministério da Saúde;** e posteriormente este órgão a **União Federal, por intermédio do Ministério da Saúde,** não de continuidade aos repasses a Prefeitura Municipal das parcelas subsequentes constantes da Proposta nº 07639.7520001/18-008, Emenda Parlamentar nº 19970020, Projeto Básico, Cronograma desembolso e demais anexos deste Edital; a execução do presente contrato será imediatamente suspensa até a regularização dos repasses da **União Federal, por intermédio do Ministério da Saúde** a Prefeitura Municipal ; **sendo assegurado a licitante vencedora os direitos em receber o valor conforme proposta vencedora neste certame somente referente a parte da obra executada com autorização do Prefeitura Municipal com a prestação de contas devidamente aprovada pela Fiscalização da Prefeitura Municipal e ainda Ministério da Saúde, sem a adição nenhum valor a título de indenização, multa, juros ou qualquer numerário.**

17.2.2. **Os pagamentos dos serviços executados, mesmo que parcialmente executados com autorização da Prefeitura do Município de Guaíra, somente serão efetuados após a aprovação das medições pela fiscalização do órgão União Federal, por intermédio do Ministério da Saúde, sem a adição de nenhum valor a título de indenização, multa, juros ou qualquer numerário.**

17.3. A Nota Fiscal/Fatura será emitida pela Contratada de acordo com os seguintes procedimentos:

17.3.1. Ao final de cada etapa da execução contratual, conforme previsto no Cronograma Físico-Financeiro, a Contratada apresentará à fiscalização contratual a medição prévia dos serviços executados no período, através de planilha e memória de cálculo detalhada.



MUNICÍPIO DE GUAÍRA
Paço Municipal “Messias Cândido Faleiros”
CNPJ: 48.344.014.0001/59 Fone: (17) 3332-5100
Av. Gabriel Garcia Leal nº 676 - CEP - 14.790-000
Guairá - Estado de São Paulo

www.guaira.sp.gov.br

e-mail: compras@guaira.sp.gov.br



- 17.3.2. Uma etapa será considerada efetivamente concluída quando os serviços previstos para aquela etapa, no Cronograma Físico-Financeiro, estiverem executados em sua totalidade e devidamente atestados pelo gestor do contrato.
- 17.3.3. Juntamente com a primeira medição de serviços, a Contratada deverá apresentar comprovação de matrícula da obra junto à Previdência Social, conforme o caso.
- 17.3.4. A Contratada também apresentará, a cada medição, os documentos comprobatórios da procedência legal dos produtos e subprodutos florestais utilizados naquela etapa da execução contratual, quando for o caso.
- 17.4. A fiscalização contratual elaborará, no prazo **de até 03 (três) dias**, contados da apresentação da medição pela Contratada, em consonância com as suas atribuições, relatório circunstanciado contendo o registro, a análise e a conclusão acerca das ocorrências na execução do contrato e demais documentos que julgarem necessários, devendo encaminhá-lo ao gestor do contrato para manifestação conclusiva sobre o atesto da execução da etapa.
- 17.5. O gestor do contrato terá o prazo **de até 03 (três) dias**, contados a partir da data do relatório circunstanciado da fiscalização, para realizar a análise dos relatórios e de toda a documentação apresentada pela fiscalização técnica e administrativa e, caso haja irregularidades que impeçam a liquidação e o pagamento da despesa, indicar as cláusulas contratuais pertinentes, solicitando à contratada, por escrito, as respectivas correções.
- 17.6. Aprovados os serviços, o gestor do contrato emitirá termo circunstanciado para efeito de atesto da etapa do cronograma físico-financeiro, comunicando a contratada para que emita a Nota Fiscal/Fatura no valor da medição definitiva aprovada, acompanhada da planilha de medição de serviços e de memória de cálculo detalhada.
- 17.7. A aprovação da medição prévia apresentada pela Contratada não a exime de qualquer das responsabilidades contratuais, nem implica aceitação definitiva dos serviços executados.
- 17.9. Será considerada data do pagamento o dia em que constar como emitida a ordem bancária para pagamento.
- 17.9.1. A Contratada regularmente optante pelo Simples Nacional não sofrerá a retenção tributária quanto aos impostos e contribuições abrangidos por aquele regime. No entanto, o pagamento ficará condicionado à apresentação de comprovação, por meio de documento oficial, de que faz jus ao tratamento tributário favorecido previsto na referida Lei Complementar.
- 17.9.2. Quanto ao Imposto sobre Serviços de Qualquer Natureza (ISSQN), será observado o disposto na Lei Complementar nº 116, de 2003, e legislação municipal aplicável.



MUNICÍPIO DE GUAÍRA
Paço Municipal “Messias Cândido Faleiros”
CNPJ: 48.344.014.0001/59 Fone: (17) 3332-5100
Av. Gabriel Garcia Leal nº 676 - CEP - 14.790-000
Guairá - Estado de São Paulo

www.guaira.sp.gov.br

e-mail: compras@guaira.sp.gov.br



17.10. Nos casos de eventuais atrasos de pagamento, desde que a Contratada não tenha concorrido, de alguma forma, para tanto, fica convencionado que a taxa de compensação financeira devida pela Contratante, entre a data do vencimento e o efetivo adimplimento da parcela, é calculada mediante a aplicação da seguinte fórmula:

$EM = I \times N \times VP$, sendo:

EM = Encargos moratórios;

N = Número de dias entre a data prevista para o pagamento e a do efetivo pagamento;

VP = Valor da parcela a ser paga.

I = Índice de compensação financeira = 0,00016438, assim apurado:

$$I = (TX)$$

$$I = \frac{(6/100)}{365}$$

$$I = 0,00016438$$

$$TX = \text{Percentual da taxa anual} = 6\%$$

17. DAS SANÇÕES ADMINISTRATIVAS.

17.1. Comete infração administrativa nos termos da Lei nº 8.666, de 1993 a Contratada que inexecutar total ou parcialmente qualquer das obrigações assumidas em decorrência da contratação; ensejar o retardamento da execução do objeto; fraudar na execução do contrato; comportar-se de modo inidôneo; cometer fraude fiscal; ou não mantiver a proposta;

17.2. A Contratada que cometer qualquer das infrações acima discriminadas ficará sujeita, sem prejuízo da responsabilidade civil e criminal, às seguintes sanções:

17.2.1. advertência por faltas leves, assim entendidas aquelas que não acarretem prejuízos significativos para a Contratante;

17.2.2. multa moratória de até 0,2% (dois décimos percentuais) por dia de atraso injustificado sobre o valor da parcela inadimplida, até o limite de 30 (trinta) dias;

17.2.2.1. em se tratando de inobservância do prazo fixado para apresentação da garantia (seja para reforço ou por ocasião de prorrogação), aplicar-se-á multa de 0,07% (sete centésimos por cento) do valor do contrato por dia de atraso, observado o máximo de 2% (dois por cento), de modo que o atraso superior a 25 (vinte e cinco) dias autorizará a Administração contratante a promover a rescisão do contrato;

17.2.2.2. as penalidades de multa decorrentes de fatos diversos serão consideradas independentes entre si.



MUNICÍPIO DE GUAÍRA
Paço Municipal “Messias Cândido Faleiros”
CNPJ: 48.344.014.0001/59 Fone: (17) 3332-5100
Av. Gabriel Garcia Leal nº 676 - CEP - 14.790-000
Guairá - Estado de São Paulo

www.guaira.sp.gov.br

e-mail: compras@guaira.sp.gov.br



- 17.2.3. multa compensatória de até 10% (dez por cento) sobre o valor total do contrato, no caso de inexecução total do objeto;
- 17.2.3.1. em caso de inexecução parcial, a multa compensatória, no mesmo percentual do subitem acima, será aplicada de forma proporcional à obrigação inadimplida;
- 17.2.4. suspensão de licitar e impedimento de contratar com o órgão, entidade ou unidade administrativa pela qual a Administração Pública opera e atua concretamente, pelo prazo de até dois anos;
- 17.2.5. declaração de inidoneidade para licitar ou contratar com a Administração Pública, enquanto perdurarem os motivos determinantes da punição ou até que seja promovida a reabilitação perante a própria autoridade que aplicou a penalidade, que será concedida sempre que a Contratada ressarcir a Contratante pelos prejuízos causados e após decorrido o prazo da penalidade de suspensão do subitem anterior;
- 17.3. A aplicação de multa não impede que a Administração rescinda unilateralmente o Contrato e aplique as outras sanções cabíveis.
- 17.4. A recusa injustificada da Adjudicatária em assinar o Contrato, após devidamente convocada, dentro do prazo estabelecido pela Administração, equivale à inexecução total do contrato, sujeitando-a às penalidades acima estabelecidas.
- 17.5. Também fica sujeita às penalidades do art. 87, III e IV da Lei nº 8.666, de 1993, a Contratada que:
- 17.5.1. tenha sofrido condenação definitiva por praticar, por meio dolosos, fraude fiscal no recolhimento de quaisquer tributos;
- 17.5.2. tenha praticado atos ilícitos visando a frustrar os objetivos da licitação;
- 17.5.3. demonstre não possuir idoneidade para contratar com a Administração em virtude de atos ilícitos praticados.
- 17.6. A aplicação de qualquer das penalidades previstas realizar-se-á em processo administrativo que assegurará o contraditório e a ampla defesa observando-se o procedimento previsto na Lei nº 8.666, de 1993, e subsidiariamente na Lei nº 9.784, de 1999.
- 17.7. A autoridade competente, na aplicação das sanções, levará em consideração a gravidade da conduta do infrator, o caráter educativo da pena, bem como o dano causado à Administração, observado o princípio da proporcionalidade.
- 17.8. As multas devidas e/ou prejuízos causados à Contratante serão deduzidos dos valores a serem pagos, ou recolhidos em favor do Município, ou deduzidos da garantia,



MUNICÍPIO DE GUAÍRA
Paço Municipal “Messias Cândido Faleiros”
CNPJ: 48.344.014.0001/59 Fone: (17) 3332-5100
Av. Gabriel Garcia Leal nº 676 - CEP - 14.790-000
Guairá - Estado de São Paulo

www.guaira.sp.gov.br

e-mail: compras@guaira.sp.gov.br



ou ainda, quando for o caso, serão inscritos na Dívida Ativa do Município e cobrados judicialmente.

17.8.1. Caso a Contratante determine, a multa deverá ser recolhida no prazo máximo de 10 (dez) dias, a contar da data do recebimento da comunicação enviada pela autoridade competente.

17.9. As sanções aqui previstas são independentes entre si, podendo ser aplicadas isoladas ou, no caso das multas, cumulativamente, sem prejuízo de outras medidas cabíveis.

18. DA IMPUGNAÇÃO

18.1. Decairá do direito de impugnar os termos deste Edital perante esta Administração, o licitante que não o fizer até o segundo dia útil que anteceder a abertura dos envelopes de habilitação, pelas falhas ou irregularidades que viciariam este Edital, hipótese em que tal comunicação não terá efeito de recurso.

18.2. A impugnação feita tempestivamente pelo licitante não o impedirá de participar do processo licitatório até o trânsito em julgado da decisão a ela pertinente.

18.3. Qualquer cidadão é parte legítima para impugnar este Edital por irregularidade na aplicação da Lei nº 8.666, de 1993, devendo protocolar o pedido até 5 (cinco) dias úteis antes da data fixada para a abertura dos envelopes de habilitação, devendo a Administração julgar e responder à impugnação em até 3 (três) dias úteis, sem prejuízo da faculdade prevista no § 1º do art. 113 da referida Lei.

18.4. A impugnação poderá ser realizada por forma eletrônica, pelo e-mail compras@guaira.sp.gov ou por petição dirigida ou protocolada no endereço Av. Gabriel Garcia Leal nº 676, Bairro Maracá, nesta cidade, seção do protocolo.

19. DAS DISPOSIÇÕES GERAIS

19.1. A autoridade competente poderá revogar a licitação por razões de interesse público decorrente de fato superveniente devidamente comprovado, pertinente e suficiente para justificar tal conduta, devendo anulá-la por ilegalidade, de ofício ou por provocação de terceiros, mediante parecer escrito e devidamente fundamentado.

19.2. A homologação do resultado desta licitação não implicará direito à contratação.

19.3. Os licitantes assumem todos os custos de preparação e apresentação de suas propostas e a Administração não será, em nenhum caso, responsável por esses custos, independentemente da condução ou do resultado do processo licitatório.



MUNICÍPIO DE GUAÍRA
Paço Municipal “Messias Cândido Faleiros”
CNPJ: 48.344.014.0001/59 Fone: (17) 3332-5100
Av. Gabriel Garcia Leal nº 676 - CEP - 14.790-000
Guairá - Estado de São Paulo

www.guaira.sp.gov.br

e-mail: compras@guaira.sp.gov.br



19.4. A participação na licitação implica plena aceitação, por parte do licitante, das condições estabelecidas neste instrumento convocatório e seus Anexos, bem como da obrigatoriedade do cumprimento das disposições nele contidas.

19.5. Qualquer modificação no instrumento convocatório exige divulgação pelo mesmo instrumento de publicação em que se deu o texto original, reabrindo-se o prazo inicialmente estabelecido, exceto quando, inquestionavelmente, a alteração não afetar a formulação das propostas.

19.6. Não havendo expediente ou ocorrendo qualquer fato superveniente que impeça a realização do certame na data marcada, a sessão será automaticamente transferida para o primeiro dia útil subsequente, no mesmo horário e local anteriormente estabelecidos, desde que não haja comunicação da Comissão em sentido contrário.

19.7. No julgamento das propostas e da habilitação, a Comissão poderá sanar erros ou falhas que não alterem a substância das propostas, dos documentos e sua validade jurídica, mediante despacho fundamentado, registrado em ata e acessível a todos, atribuindo-lhes validade e eficácia para fins de habilitação e classificação.

19.8. É facultada à Comissão ou Autoridade Superior, em qualquer fase da licitação, a promoção de diligência destinada a esclarecer ou complementar a instrução do processo, vedada a inclusão posterior de documento ou informação que deveria constar no ato da sessão pública.

19.9. As licitantes, quando solicitadas, deverão disponibilizar todas as informações necessárias à comprovação da legitimidade dos atestados solicitados, apresentando, dentre outros documentos, cópia do contrato que deu suporte à contratação e das correspondentes Certidões de Acervo Técnico (CAT), endereço atual da contratante e local em que foram executadas as obras e serviços de engenharia.

19.10. As normas que disciplinam este certame serão sempre interpretadas em favor da ampliação da disputa entre os interessados, desde que não comprometam o interesse da Administração, o princípio da isonomia, a finalidade e a segurança da contratação.

19.11. Em caso de cobrança pelo fornecimento de cópia da íntegra deste Edital e de seus anexos, o valor se limitará ao custo efetivo da reprodução gráfica de tais documentos, nos termos do artigo 32, § 5º, da Lei nº 8.666, de 1993.

19.12. Na contagem dos prazos estabelecidos neste Edital e seus Anexos, excluir-se-á o dia do início e incluir-se-á o do vencimento. Só se iniciam e vencem os prazos em dias de expediente na Administração.

19.13. O desatendimento de exigências formais não essenciais não importará o afastamento do licitante, desde que seja possível o aproveitamento do ato, observados os princípios da isonomia e do interesse público.



MUNICÍPIO DE GUAÍRA
Paço Municipal “Messias Cândido Faleiros”
CNPJ: 48.344.014.0001/59 Fone: (17) 3332-5100
Av. Gabriel Garcia Leal nº 676 - CEP - 14.790-000
Guaiára - Estado de São Paulo

www.guaira.sp.gov.br

e-mail: compras@guaira.sp.gov.br



19.14. Em caso de divergência entre disposições deste Edital e de seus Anexos ou demais peças que compõem o processo, prevalecerão as deste Edital.

19.15. Os casos omissos serão dirimidos pela Comissão com base nas disposições da Lei n. 8.666, de 1993, e demais diplomas legais eventualmente aplicáveis.

19.16. O Edital está disponibilizado, na íntegra, no endereço Av. Gabriel Garcia Leal nº 676, Bairro Maracá, e também poderá ser lido e/ou obtido no endereço eletrônico <http://guaira.sp.gov.br/licitacoes/>, nos dias úteis, no horário das 10 horas às 16 horas, mesmo endereço e período no qual os autos do processo administrativo permanecerão com vista franqueada aos interessados e onde serão recebidos os documentos de habilitação dos licitantes para efeito de cadastramento por esta Administração (art. 22, § 2º, da Lei nº 8.666, de 1993).

19.17. O foro para dirimir questões relativas ao presente Edital será o da Comarca de Guaiára/SP, com exclusão de qualquer outro.

19.18. Integram este Edital, para todos os fins e efeitos, os seguintes anexos:

- 19.18.1. ANEXO I – Projeto Básico;
- 19.18.2. ANEXO II – Minuta de Termo de Contrato;
- 19.18.3. ANEXO III – Modelo de Planilha de Custos e Formação de Preços;
- 19.18.4. ANEXO IV – Modelo de Composição do BDI;
- 19.18.5. ANEXO V – Cronograma físico-financeiro;
- 19.18.6. ANEXO VI – Projeto Executivo;
- 19.18.7. ANEXO VII – Modelo de Declaração de cumprimento ao disposto no inciso XXXIII do art. 7º, da Constituição Federal;
- 19.18.8. ANEXO VIII – Modelo de Atestado de Vistoria;
- 19.18.9. ANEXO IX – Modelo de Proposta;
- 19.18.10. ANEXO X – Modelos de declaração de elaboração independente de proposta;
- 19.18.11. ANEXO XI - Modelo de declaração de inexistência de fato superveniente impeditivo da habilitação;
- 19.18.12. ANEXO XII - Modelo de declaração de microempresa, de empresa de pequeno porte, ou de cooperativa enquadrada no artigo 34 da Lei nº 11.488, de 2007;
- 19.18.13. ANEXO XIII - Informações complementares para AUDESP/TRIBUNAL DE CONTAS

Guaiára/SP , 28 de Junho de 2019

José Eduardo Coscrato Lelis
Prefeito



MUNICÍPIO DE GUAÍRA
Paço Municipal “Messias Cândido Faleiros”
CNPJ: 48.344.014.0001/59 Fone: (17) 3332-5100
Av. Gabriel Garcia Leal nº 676 - CEP - 14.790-000
Guairá - Estado de São Paulo

www.guaira.sp.gov.br

e-mail: compras@guaira.sp.gov.br



TOMADA DE PREÇOS Nº 11/2019
EDITAL Nº 84/2019 PROCESSO Nº 84/2018

ANEXO I
MEMORIAL DESCRITIVO

1. OBJETO

CONTRATAÇÃO DE EMPRESA ESPECIALIZADA EM OBRAS E SERVIÇOS DE ENGENHARIA PARA AMPLIAÇÃO DA UNIDADE DE SAÚDE DA FAMÍLIA JOSÉ “ADALBERTO LELLIS GARCIA” SITUADA NA RUA 10-B, Nº 455 – ANTONIO GARCIA – GUAÍRA/SP.

2. JUSTIFICATIVA

A Unidade de Saúde da Família “José Adalberto Lellis Garcia” possui aproximadamente uma população adscrita, de 13.500 habitantes, com 3 equipes instaladas. Esse contingente populacional, além de grande, está crescente, devido ao aumento de bairros próximos e em consequência, de população a ser atendida. O município realizou concurso público no ano de 2018 para contratação de mais agentes de saúde, para cobrir a necessidade de atendimento pelas USFs do município. Ressalte-se que, todas as 6 Unidades Básicas de Saúde (UBSs) do Município, incluindo a deste projeto, são compostas por equipes de saúde da família, demonstrando o desejo de primar pelo acesso da população, pela Atenção Básica, de acordo com os pressupostos das políticas públicas de saúde. Além das equipes de saúde bucal, instaladas nas UBS, todas as equipes de saúde da família tem 1 enfermeiro, 1 médico, 2 técnicos de enfermagem, 6 agentes de saúde e a equipe do NASF (Núcleo de Apoio à Saúde da Família). Ressalte-se ainda, que o município está contemplado por recurso de Educação Permanente da Regional de Saúde Barretos, o qual será direcionado para a Reterritorialização, e consequente reorganização da Atenção Básica Municipal, visando primar pela garantia de qualidade da assistência em saúde.

3. TERMINOLOGIAS

Para os estritos efeitos deste Memorial Descritivo, são adotadas as seguintes terminologias:

3.1. CONTRATANTE

Entidade que recorre ao Contratado o atendimento de necessidades específicas segundo as determinações estabelecidas no Contrato.

3.2. CONTRATADA

Entidade que atende as necessidades do Contratante segundo as determinações estabelecidas no Contrato visando retorno de ordem financeira.



MUNICÍPIO DE GUAÍRA
Paço Municipal “Messias Cândido Faleiros”
CNPJ: 48.344.014.0001/59 Fone: (17) 3332-5100
Av. Gabriel Garcia Leal nº 676 - CEP - 14.790-000
Guairá - Estado de São Paulo

www.guaira.sp.gov.br

e-mail: compras@guaira.sp.gov.br



3.3. FISCALIZAÇÃO

Atividade exercida de modo sistemático pelo Contratante e seus prepostos, objetivando a verificação do cumprimento das disposições contratuais, técnicas e administrativas, em todos os seus aspectos.

3.4. PROJETO BÁSICO

Conjunto de informações técnicas necessárias e suficientes para caracterizar a obra, elaborado com base no Estudo Preliminar, e que apresente o detalhamento necessário para a perfeita definição e quantificação dos materiais, equipamentos e serviços relativos ao empreendimento.

3.5. OBRA

Empreendimento de construção, demolição, ampliação e reforma realizado com base nas instruções especificadas no projeto que visa atender à necessidade presente ou futura do empreendedor a fim de que se obtenha o retorno esperado. A documentação que a compõe são: contrato, notificação, ordem, termo, atestado e medição.

4. DESCRIÇÃO DOS SERVIÇOS

4.1. SERVIÇOS PRELIMINARES

4.1.1. PLACA DE IDENTIFICAÇÃO PARA OBRA

1) Será medido por área de placa executada (m²).

2) O item remunera o fornecimento de materiais, acessórios para fixação e a mão de obra necessária para instalação de placa para identificação da obra, englobando os módulos referentes às placas do Governo do Estado de São Paulo, da empresa Gerenciadora, e do cronograma da obra, constituída por: chapa em aço galvanizado nº16 ou nº18, com tratamento anticorrosivo resistente às intempéries; Fundo em compensado de madeira, espessura de 12 mm; requadro e estrutura em madeira; Marcas, logomarcas, assinaturas e título da obra, conforme especificações do Manual de Padronização de Assinaturas do Governo do Estado de São Paulo e da empresa Gerenciadora; Pontaletes de “*Erisma uncinatum*” (conhecido como Quarubarana ou Cedrinho), ou “*Qualea spp*” (conhecida como Cambará), de 3" x 3". Não remunera as placas dos fornecedores.

4.1.2. LOCAÇÃO DE OBRA DE EDIFICAÇÃO

1) Será medido pela área de obra locada, aferida entre os eixos de fundação e acrescentando-se



MUNICÍPIO DE GUAÍRA
Paço Municipal “Messias Cândido Faleiros”
CNPJ: 48.344.014.0001/59 Fone: (17) 3332-5100
Av. Gabriel Garcia Leal nº 676 - CEP - 14.790-000
Guaiára - Estado de São Paulo

www.guaira.sp.gov.br

e-mail: compras@guaira.sp.gov.br



0,50 m, a partir do eixo, para o lado externo (m²).

2) O item remunera o fornecimento de materiais, acessórios para fixação e a mão de obra necessária para execução de locação de obra compreendendo locação de estacas, eixos principais, paredes, etc.; com pontaletes de 3" x 3" e tábuas de 1" x 12"; ambos em madeira “*Erisma uncinatum*” (conhecido como Quarubarana ou Cedrinho), ou “*Qualea spp*” (conhecida como Cambará).

4.1.3. LIMPEZA MECANIZADA DO TERRENO, INCLUSIVE TRONCOS ATÉ 15 CM DE DIÂMETRO, COM CAMINHÃO À DISPOSIÇÃO, DENTRO E FORA DA OBRA, COM TRANSPORTE NO RAIOS DE ATÉ 1,0 KM

1) Será medido pela área real de terreno, onde ocorrer a limpeza mecanizada de vegetação (m²).

2) O item remunera o fornecimento de caminhão basculante, equipamentos, a mão de obra necessária e ferramentas auxiliares para a execução dos serviços executados mecanicamente e manualmente com auxílio de ferramental apropriado para a roçada, derrubada de árvores e arbustos, destocamento, fragmentação de galhos e troncos, empilhamento e transporte, abrangendo: a remoção de vegetação, árvores e arbustos, com diâmetro do tronco até 15 cm, medidos na altura de 1,00 m do solo, capim, etc.; arrancamento e remoção de tocos, raízes e troncos; raspagem mecanizada da camada de solo vegetal na espessura até 15 cm; carga mecanizada; e o transporte, dentro e fora da obra, no raio de até um quilômetro.

4.2. MOVIMENTO DE TERRA

4.2.1. ESCAVAÇÃO MANUAL EM SOLO DE 1ª E 2ª CATEGORIA EM VALA OU CAVA ATÉ 1,50 M

1) Será medido pelo volume escavado, considerando-se um acréscimo para cada lado, no plano horizontal, em relação às dimensões de cada peça, de 20 cm (m³).

2) O item remunera o fornecimento da mão de obra necessária para a escavação manual em solo de 1ª e 2ª categorias em valas ou cavas até 1,50 m de profundidade.

4.2.2. REATERRO MANUAL PARA SIMPLES REGULARIZAÇÃO SEM COMPACTAÇÃO

1) Será medido pelo volume de reaterro executado (m³).

2) O item remunera o fornecimento de equipamentos e mão de obra necessários para execução dos serviços de reaterro manual, com material existente ou importado, para simples regularização sem compactação.

4.3. COBERTURA

4.3.1. ESTRUTURA EM TERÇAS PARA TELHA PERFIL TRAPEZOIDAL



MUNICÍPIO DE GUAÍRA
Paço Municipal "Messias Cândido Faleiros"
CNPJ: 48.344.014.0001/59 Fone: (17) 3332-5100
Av. Gabriel Garcia Leal nº 676 - CEP - 14.790-000
Guairá - Estado de São Paulo

www.guaira.sp.gov.br

e-mail: compras@guaira.sp.gov.br



1) Será medido pela área de projeção horizontal da estrutura (m²).

2) O item remunera o fornecimento de: madeira seca maciça, referência "Goupia glabra" (conhecida como Cupiúba), ou "Erisma uncinatum" (conhecido como Quarubarana ou Cedrinho), ou "Qualea spp" (conhecida como Cambará), ou "Manilkara spp" (conhecida também como Maçaranduba), ou outra madeira equivalente classificada conforme a resistência à compressão paralela às fibras de acordo com a NBR 7190, livre de esmagamentos, isenta de defeitos como nós, fendas ou rachaduras, arqueamento, sinais de deterioração por insetos ou fungos, desbitolamento ou qualquer outro defeito que comprometa a resistência da madeira; ferragem específica para estrutura abrangendo chumbadores, pregos, parafusos e porcas em aço com acabamento galvanizado a fogo; materiais acessórios inclusos; equipamentos e a mão de obra necessária para a confecção e montagem de estrutura completa em terças, para cobertura de telhas com perfil trapezoidal em cimento reforçado com fio sintético, plástico, ou alumínio, constituída por: terças apoiadas diretamente sobre oitões em alvenaria, ou pilares em alvenaria devidamente amarrados, caibros e ripas, nas dimensões conforme projeto aprovado pela Contratante e / ou Fiscalização e determinações na NBR 7190. Não remunera a execução de oitões ou pilares em alvenaria.

4.3.2. TELHAMENTO EM CHAPA DE AÇO PRÉ-PINTADA COM EPÓXI E POLIÉSTER, PERFIL TRAPEZOIDAL, COM ESPESSURA DE 0,50 MM E ALTURA DE 40 MM

1) Será medido pela área de telhamento (m²), sendo:

a) Quando plano, ou inclinado abaixo de 18%, pela área de cobertura em projeção horizontal, ou pela área de vedação lateral em projeção vertical;

b) Quando inclinado a partir de 18%, pela área de cobertura em projeção horizontal, ou pela área de vedação lateral em projeção vertical, com os acréscimos:

- _ 5% para coberturas de 18% a 27% de inclinação;
- _ 8% para coberturas de 28% a 38% de inclinação;
- _ 12% para coberturas de 39% a 50% de inclinação.

2) O item remunera o fornecimento das telhas em chapa de aço zincado, acabamento com primer epóxi e tinta poliéster em ambas as faces, em várias cores, perfil trapezoidal com 0,50 mm de espessura, altura de 40 mm, em qualquer comprimento; referência comercial LR 40, fabricação Perfilor (Perkrom), ou MBP 40 Super, fabricação Metalúrgica Barra do Piraí (MBP) ou equivalente; materiais acessórios para a fixação das telhas, em estrutura, de apoio, metálica, ou de madeira, costura, fechamento e vedação entre as telhas e a mão de obra necessária para o transporte interno à obra, içamento e a montagem completa das telhas.

4.3.3. CALHA, RUFO, AFINS EM CHAPA GALVANIZADA Nº 24 - CORTE 0,33 M

1) Será medido por comprimento instalado (m).

2) O item remunera o fornecimento e instalação de calhas ou rufos em chapa galvanizada nº



MUNICÍPIO DE GUAÍRA
Paço Municipal "Messias Cândido Faleiros"
CNPJ: 48.344.014.0001/59 Fone: (17) 3332-5100
Av. Gabriel Garcia Leal nº 676 - CEP - 14.790-000
Guaíra - Estado de São Paulo

www.guaيرا.sp.gov.br

e-mail: compras@guaيرا.sp.gov.br



24, com largura de 33 cm; inclusive materiais acessórios para emendas, junção em outras peças, vedação e fixação.

4.3.4. CALHA, RUFO, AFINS EM CHAPA GALVANIZADA Nº 24 - CORTE 0,50 M

1) Será medido por comprimento instalado (m).

2) O item remunera o fornecimento e instalação de calhas ou rufos em chapa galvanizada nº 24, com largura de 50 cm; inclusive materiais acessórios para emendas, junção em outras peças, vedação e fixação.

4.4. FUNDAÇÕES

4.4.1. BROCA EM CONCRETO ARMADO DIÂMETRO DE 25 CM - COMPLETA

1) Será medido pelo comprimento, considerando-se a distância entre o respaldo inferior do bloco e a extremidade inferior de apoio da broca (m).

2) O item remunera o fornecimento dos materiais e a mão de obra para a perfuração, armação, preparo e lançamento do concreto, para a execução de brocas com diâmetro de 25 cm.

4.4.2. LASTRO DE PEDRA BRITADA

1) Será medido pelo volume acabado, na espessura aproximada de 5 cm (m³):

a) Para escavação manual, será medido pela área do fundo de vala;

b) Para escavação mecanizada, será medido pelo limite.

2) O item remunera o fornecimento de pedra britada em números médios e a mão de obra necessária para o apiloamento do terreno e execução do lastro.

4.4.3. ARMADURA EM BARRA DE AÇO CA-50 (A OU B) FYK = 500 MPA

1) Será medido pelo peso nominal das bitolas constantes no projeto de armadura (kg).

2) O item remunera o fornecimento de aço CA-50 (A ou B) com fyk igual 500 MPa, dobramento, transporte e colocação de armaduras de qualquer bitola e qualquer comprimento; estão incluídos no item os serviços e materiais secundários como arame, espaçadores, perdas decorrentes de desbitolamento, cortes e pontas de traspasse para emendas.

4.4.4. CONCRETO USINADO, FCK = 25,0 MPA

1) Será medido pelo volume calculado no projeto de formas, sendo que o volume da interseção dos diversos elementos estruturais deve ser computado uma só vez (m³).

2) O item remunera o fornecimento, posto obra, de concreto usinado, resistência mínima à compressão de 25,0 MPa, plasticidade ("slump") de 5 + 1 cm, preparado com britas 1 e 2.



MUNICÍPIO DE GUAÍRA
Paço Municipal "Messias Cândido Faleiros"
CNPJ: 48.344.014.0001/59 Fone: (17) 3332-5100
Av. Gabriel Garcia Leal nº 676 - CEP - 14.790-000
Guairá - Estado de São Paulo

www.guaira.sp.gov.br

e-mail: compras@guaira.sp.gov.br



4.4.5. LANÇAMENTO E ADENSAMENTO DE CONCRETO OU MASSA EM FUNDAÇÃO

- 1) Será medido pelo volume calculado no projeto de formas; sendo que o volume da interseção dos diversos elementos estruturais deve ser computado uma só vez (m³).
- 2) O item remunera o fornecimento de equipamentos e mão de obra necessários para o transporte interno à obra, lançamento e adensamento de concreto ou massa em fundação.

4.5. ESTRUTURA

4.5.1. FORMA EM MADEIRA COMUM PARA ESTRUTURA

- 1) Será medido pelo desenvolvimento das áreas em contato com o concreto, não se descontando áreas de interseção até 0,20 m² (m²).
- 2) O item remunera o fornecimento de materiais e mão de obra necessários para a execução e instalação de formas para estrutura, em tábua de "*Erismia uncinatum*" (conhecido como Quarubarana ou Cedrinho) ou "*Qualea spp*" (conhecida como Cambará) de 1" x 12" e pontalotes de "*Erismia uncinatum*" (conhecido como Quarubarana ou Cedrinho) ou "*Qualea spp*" (conhecida como Cambará) de 3" x 3"; incluindo cimbramento até 3,00 m de altura, gravatas, sarrafos de enrijecimento, desmoldante, desforma e descimbramento.

4.5.2. ARMADURA EM BARRA DE AÇO CA-50 (A OU B) FYK = 500 MPA

- 1) Será medido pelo peso nominal das bitolas constantes no projeto de armadura (kg).
- 2) O item remunera o fornecimento de aço CA-50 (A ou B) com fyk igual 500 MPa, dobramento, transporte e colocação de armaduras de qualquer bitola e qualquer comprimento; estão incluídos no item os serviços e materiais secundários como arame, espaçadores, perdas decorrentes de desbitolamento, cortes e pontas de traspasse para emendas.

4.5.3. CONCRETO USINADO, FCK = 25,0 MPA

- 1) Será medido pelo volume calculado no projeto de formas, sendo que o volume da interseção dos diversos elementos estruturais deve ser computado uma só vez (m³).
- 2) O item remunera o fornecimento, posto obra, de concreto usinado, resistência mínima à compressão de 25,0 MPa, plasticidade ("slump") de 5 + 1 cm, preparado com britas 1 e 2.

4.5.4. LANÇAMENTO E ADENSAMENTO DE CONCRETO OU MASSA EM ESTRUTURA

- 1) Será medido pelo volume calculado no projeto de formas; sendo que o volume da interseção dos diversos elementos estruturais deve ser computado uma só vez (m³).
- 2) O item remunera o fornecimento de equipamentos e mão de obra necessários para o



MUNICÍPIO DE GUAÍRA
Paço Municipal “Messias Cândido Faleiros”
CNPJ: 48.344.014.0001/59 Fone: (17) 3332-5100
Av. Gabriel Garcia Leal nº 676 - CEP - 14.790-000
Guairá - Estado de São Paulo

www.guaira.sp.gov.br

e-mail: compras@guaira.sp.gov.br



transporte interno à obra, lançamento e adensamento de concreto ou massa em estrutura.

4.5.5. LAJE PRÉ-FABRICADA MISTA VIGOTA TRELIÇADA/LAJOTA CERÂMICA - LT 12 (8+4) E CAPA COM CONCRETO DE 20 MPA

1) Será medido pela área delimitada pelos eixos das paredes e/ou vigas, em porcentagens, conforme tabela de pagamento do item 3 (m²).

2) O item remunera o fornecimento de vigota pré-fabricada treliçada (VT) e lajota cerâmica com altura de 8 cm; concreto com fck maior ou igual a 20 MPa, para o capeamento; aço para armadura de distribuição; materiais acessórios e a mão de obra necessária para a execução dos serviços de: estocagem das vigotas e lajotas cerâmicas conforme exigências e recomendações do fabricante; o transporte interno à obra; o içamento das vigotas e das lajotas cerâmicas; a montagem completa das vigotas treliçadas e das lajotas cerâmicas; a execução do capeamento com 4 cm de altura, resultando laje mista com altura total de 12 cm; a execução e instalação da armadura de distribuição posicionada na capa, para o controle da fissuração; o escoramento até 3,00 m de altura e a retirada do mesmo. Não remunera o fornecimento de materiais e a mão de obra para a execução da armadura transversal e da armadura superior de tração nos apoios e balanços, quando necessárias.

3) Tabela de pagamento:

a) 10% da área na aprovação de projeto de fabricação;

b) 90% da área na conclusão dos serviços.

4.5.6. VERGAS, CONTRAVERGAS E PILARETES DE CONCRETO ARMADO

1) Será medido pelo volume real calculado no projeto de formas dos diversos elementos estruturais (m³).

2) O item remunera o fornecimento de materiais para o concreto; aço CA-50 e arame recozido para armação; tábuas de Quarubarana ("*Erisma uncinatum*"), conhecida também como Cedrinho para as formas. Remunera também materiais acessórios e a mão de obra necessária para a execução das vergas, contravergas ou pilaretes.

4.6. ALVENARIA - VEDAÇÃO

4.6.1. ALVENARIA DE BLOCO CERÂMICO DE VEDAÇÃO, USO REVESTIDO, DE 14 CM

1) Será medido por área de superfície executada, descontando-se todos os vãos (m²).

2) O item remunera o fornecimento de materiais e mão de obra necessária para a execução de alvenaria de vedação, para uso revestido, confeccionada em bloco cerâmico vazado para vedação de 14 x 19 x 39 cm; assentada com argamassa mista de cimento, cal hidratada e areia. Normas técnicas: NBR 15270-1.



MUNICÍPIO DE GUAÍRA
Paço Municipal “Messias Cândido Faleiros”
CNPJ: 48.344.014.0001/59 Fone: (17) 3332-5100
Av. Gabriel Garcia Leal nº 676 - CEP - 14.790-000
Guairá - Estado de São Paulo

www.guaira.sp.gov.br

e-mail: compras@guaira.sp.gov.br



4.6.2. DIVISÓRIA EM PLACAS DE ARDÓSIA COM ESPESSURA DE 2 CM

- 1) Será medido por área de placa instalada (m²).
- 2) O item remunera o fornecimento de placas em ardósia, com polimento, espessura de 2,0 cm, nas dimensões indicadas em projeto; materiais acessórios: areia, cimento, cimento branco, cola a base de resina epóxi, peças e arremates metálicos e a mão de obra necessária para a instalação completa das divisórias, inclusive o rejunte das mesmas; não remunera ferragem de vão de porta.

4.7. IMPERMEABILIZAÇÃO

4.7.1. IMPERMEABILIZAÇÃO EM PINTURA DE ASFALTO OXIDADO COM SOLVENTES ORGÂNICOS, SOBRE MASSA

- 1) Será medido por área de superfície impermeabilizada (m²).
- 2) O item remunera o fornecimento de impermeabilização flexível em pintura asfáltica com solventes orgânicos, compreendendo:
 - Solução asfáltica composta por asfalto modificado e solventes orgânicos, com as características técnicas: Densidade > 0,90 g/cm³, conforme NBR 5829, secagem ao toque < 2h40min. Protótipos comerciais: Denvermanta Primer ou Impermanta Primer, fabricação Dever Global; Viabit, fabricação Viapol; LW 55, fabricação Lwart, Neutrol, fabricação Otto Baumgart, Protex, fabricação Wolf. Hacker, Igol A, fabricação Sika ou equivalente, desde que atenda às exigências mínimas da NBR 9686 e às características técnicas acima descritas. Remunera também limpeza da superfície, materiais acessórios e a mão de obra necessária para a execução dos serviços.

4.8. REVESTIMENTO - PISOS, PAREDES E TETOS

4.8.1. REGULARIZAÇÃO DE PISO COM NATA DE CIMENTO E BIANCO

- 1) Será medido pela área de piso regularizada com nata de cimento e branco (m²).
- 2) O item remunera o fornecimento de branco, cimento, areia e a mão de obra necessária para a execução da regularização do piso com nata de cimento e branco.

4.8.2. PISO COM REQUADRO EM CONCRETO SIMPLES COM CONTROLE DE FCK = 20 MPA

- 1) Será medido por volume de piso em concreto executado, na espessura indicada em projeto (m³).
- 2) O item remunera o fornecimento de concreto usinado com Fck de 20 MPa; ripa de Cupiúba ("*Goupia glabra*"), ou Maçaranduba ("*Manilkara spp*"), conhecida também como Paraju; remunera também o fornecimento de materiais acessórios e a mão de obra necessária para o lançamento do concreto e a execução do piso com acabamento desempenado.



MUNICÍPIO DE GUAÍRA
Paço Municipal “Messias Cândido Faleiros”
CNPJ: 48.344.014.0001/59 Fone: (17) 3332-5100
Av. Gabriel Garcia Leal nº 676 - CEP - 14.790-000
Guairá - Estado de São Paulo

www.guaira.sp.gov.br

e-mail: compras@guaira.sp.gov.br



4.8.3. PISO EM GRANILITE MOLDADO NO LOCAL

- 1) Será medido pela área de piso em granilite executado (m²).
- 2) O item remunera o fornecimento e aplicação de granilite "in loco" com espessura mínima de 8 mm, em várias cores, com acabamento polido, mão de obra e material adicionais necessários à execução do serviço em pisos; não remunera a regularização e o preparo prévio da superfície.

4.8.4. RODAPÉ QUALQUER EM GRANILITE MOLDADO NO LOCAL ATÉ 10 CM

- 1) Será medido pelo comprimento de rodapé executado (m).
- 2) O item remunera o fornecimento e aplicação de granilite "in loco" com espessura mínima de 8 mm, em várias cores, com acabamento polido, mão de obra e material adicionais necessários à execução do rodapé com até 10,0 cm de altura; não remunera a regularização e o preparo prévio da superfície.

4.8.5. RESINA EPÓXI PARA PISO DE GRANILITE

- 1) Será medido por área de piso executado (m²).
- 2) O item remunera o fornecimento de resina epóxi, a mão de obra, materiais acessórios e equipamentos necessários para a execução dos serviços em pisos e patamares em geral, de granilite.

4.8.6. PLACA CERÂMICA ESMALTADA PEI-4 PARA ÁREA INTERNA, GRUPO DE ABSORÇÃO BIIA, RESISTÊNCIA QUÍMICA A, ASSENTADO COM ARGAMASSA COLANTE INDUSTRIALIZADA

- 1) Será medido pela área revestida com placa cerâmica esmaltada, descontando-se toda e qualquer interferência, acrescentando-se as áreas desenvolvidas por espaletas ou dobras (m²).
- 2) O item remunera o fornecimento de placa cerâmica esmaltada de primeira qualidade (classe A ou classe extra), indicada para áreas internas, com as seguintes características:
 - a) Referência comercial: Itagres, Elizabeth, Incepa, Cerâmica Almeida ou equivalente;
 - b) Absorção de água: 3 % < Abs < 6 %, grupo BIIa classificação Semigrês (média absorção, resistência mecânica média);
 - c) Resistência à abrasão superficial: classe de abrasão 4 (PEI-4);
 - d) Resistência ao manchamento: classe de limpabilidade 5 (máxima facilidade de remoção de mancha);
 - e) Resistência química: classe A (alta resistência química a produtos domésticos e de



MUNICÍPIO DE GUAÍRA
Paço Municipal “Messias Cândido Faleiros”
CNPJ: 48.344.014.0001/59 Fone: (17) 3332-5100
Av. Gabriel Garcia Leal nº 676 - CEP - 14.790-000
Guairá - Estado de São Paulo

www.guaira.sp.gov.br

e-mail: compras@guaira.sp.gov.br



piscinas);

- f) Carga de ruptura > 1.000 N;
- g) Resistência ao risco (escala Mohs): > 5;
- h) Resistente a gretagem;
- i) Resistente ao choque térmico;
- j) Coeficiente de atrito: < 0,40 (classe de atrito 1);
- k) Antiderrapante: não

Remunera também o fornecimento de argamassa colante industrializada tipo AC-I, a mão de obra necessária para a execução dos serviços de limpeza e preparo da superfície de assentamento, preparo e aplicação da argamassa colante industrializada, e o assentamento das peças conforme exigências das normas e recomendações dos fabricantes. Não remunera os serviços de regularização da superfície e de rejuntamento. Normas técnicas: NBR 9817, NBR 13816, NBR 13817, NBR 13818 e NBR 14081-1.

4.8.7. PEITORIL E / OU SOLEIRA EM GRANITO, ESPESSURA DE 2 CM E LARGURA ATÉ 20 CM

- 1) Será medido pelo comprimento de soleira e/ou peitoril revestidos com granito (m).
- 2) O item remunera o fornecimento de materiais e a mão de obra necessária para execução do revestimento de peitoril e/ou soleira com granito na espessura de 2,0 cm e largura até 20 cm; assentamento com argamassa de cimento e areia; rejuntamento com cimento branco ou rejunte e a limpeza da pedra, com acabamento polido, nas cores: Andorinha, Corumbá, Branco Dallas, Santa Cecília ou Verde Ubatuba. Não remunera o preparo prévio da superfície.

4.8.8. TAMPO / BANCADA EM GRANITO, ESPESSURA DE 3 CM

- 1) Será medido pela área de tampo instalado (m²).
- 2) O item remunera o fornecimento de materiais e a mão de obra necessária para instalação de tampo e/ou bancada em granito com espessura de 3 cm, inclusive testeira, frontão, furos (se necessários); assentamento e rejuntamento com argamassa de cimento e areia, e demais elementos de arremate e fixação; acabamento polido nas cores: Andorinha, Corumbá, Branco Dallas, Santa Cecília ou Verde Ubatuba.

4.8.9. ACRÍLICO PARA QUADRAS E PISOS CIMENTADOS

- 1) Será medido pela área de superfície pintada, deduzindo-se toda e qualquer interferência (m²).



MUNICÍPIO DE GUAÍRA
Paço Municipal “Messias Cândido Faleiros”
CNPJ: 48.344.014.0001/59 Fone: (17) 3332-5100
Av. Gabriel Garcia Leal nº 676 - CEP - 14.790-000
Guairá - Estado de São Paulo

www.guaira.sp.gov.br

e-mail: compras@guaira.sp.gov.br



2) O item remunera o fornecimento de tinta acrílica, a base de resinas acrílicas, com alta resistência à abrasão, acabamento microtexturizado, lavável, resistente a água, alcalinidade, maresia e intempéries; conforme norma NBR 11702. Referência Suvinil Poliesportiva da Glasurit, ou Metalatex Acrílico com Quartzo da Sherwin Williams, ou Coralpiso da Coral, ou Novacor Piso da Globo, ou Quadracryl Pisos e Paredes da Renner, ou Eucacril para pisos da Eucatex, ou equivalente; materiais acessórios e a mão de obra necessária para a execução dos serviços de: limpeza da superfície, conforme recomendações do fabricante; aplicação da tinta acrílica, uma demão como primer, com a tinta diluída em 40% de água, duas demãos de acabamento, com a tinta diluída em 20% de água, conforme especificações do fabricante; não remunera o preparo de base, quando necessário.

4.8.10. CHAPISCO

1) Será medido pela área revestida com chapisco, não se descontando vãos de até 2,00 m² e não se considerando espaletas. Os vãos acima de 2,00 m² deverão ser deduzidos na totalidade e as espaletas desenvolvidas (m²).

2) O item remunera o fornecimento de cimento, areia e a mão de obra necessária para a execução do chapisco.

4.8.11. EMBOÇO DESEMPENADO COM ESPUMA DE POLIÉSTER

1) Será medido pela área revestida com emboço, não se descontando vãos de até 2,00 m² e não se considerando espaletas. Os vãos acima de 2,00 m² deverão ser deduzidos na totalidade e as espaletas desenvolvidas (m²).

2) O item remunera o fornecimento de cal hidratada, areia, cimento e a mão de obra necessária para a execução do emboço desempenado com espuma de poliéster.

4.8.12. REVESTIMENTO EM PLACA CERÂMICA ESMALTADA DE 20 X 20 CM, TIPO MONOCOLOR, ASSENTADO E REJUNTADO COM ARGAMASSA INDUSTRIALIZADA

1) Será medido pela área de revestimento com placa cerâmica esmaltada, descontando-se toda e qualquer interferência, acrescentando-se as áreas desenvolvidas por espaletas ou dobras (m²).

2) O item remunera o fornecimento, assentamento e rejuntamento de placa cerâmica esmaltada, de primeira qualidade (classe A ou classe extra), indicada para revestimentos internos/externos de paredes, formato 20x20 cm, estilo monocolor, com as seguintes características:

a) Referência comercial: Eliane ou equivalente;

b) Absorção de água: Abs > 10%, grupo BIII classificação Porosos (alta absorção, resistência mecânica baixa);



MUNICÍPIO DE GUAÍRA
Paço Municipal “Messias Cândido Faleiros”
CNPJ: 48.344.014.0001/59 Fone: (17) 3332-5100
Av. Gabriel Garcia Leal nº 676 - CEP - 14.790-000
Guairá - Estado de São Paulo

www.guaira.sp.gov.br

e-mail: compras@guaira.sp.gov.br



- c) Resistência química: mínima classe B (média resistência química a produtos domésticos e de piscinas);
- d) Resistência ao manchamento: mínima classe de limpabilidade 3 (mancha removível com produto de limpeza forte);
- e) Resistente ao choque térmico;
- f) Antiderrapante: não

Remunera também o fornecimento de argamassa colante industrializada tipo AC-I, rejunte flexível em diversas cores e a mão de obra necessária para a execução dos serviços de limpeza e preparo da superfície de assentamento, preparo e aplicação da argamassa colante industrializada, assentamento das peças conforme exigências das normas e recomendações dos fabricantes, e rejuntamento das placas com junta média de 3 mm. Não remunera os serviços de regularização da superfície. Normas técnicas: NBR 13816, NBR 13817, NBR 13818 e NBR 14081-1.

4.8.13. TINTA LÁTEX ANTIMOFO EM MASSA, INCLUSIVE PREPARO

- 1) Será medido pela área de superfície preparada e pintada, não se descontando vãos de até 2,00 m² e não se considerando espaletas, filetes ou molduras. Os vãos acima de 2,00 m² deverão ser deduzidos na totalidade e as espaletas, filetes ou molduras desenvolvidas (m²).
- 2) O item remunera o fornecimento de selador de tinta para pintura látex Standard à base de emulsão acrílica modificada, aditivada com Silthane (silicone e poliuretano), solúvel em água, conforme norma NBR 11702, acabamento fosco aveludado, resistente ao mofo, sol, chuva e maresia, referência Coralmur da Coral, ou equivalente; materiais acessórios e a mão de obra necessária para a execução dos serviços de: limpeza da superfície, lixamento, remoção do pó e aplicação do selador, conforme recomendações do fabricante; aplicação da tinta, em várias demãos (2 ou 3 demãos), conforme especificações do fabricante, sobre superfície revestida com massa.

4.8.14. TINTA ACRÍLICA ANTIMOFO EM MASSA, INCLUSIVE PREPARO

- 1) Será medido pela área de superfície preparada e pintada, não se descontando vãos de até 2,00 m² e não se considerando espaletas, filetes ou molduras. Os vãos acima de 2,00 m² deverão ser deduzidos na totalidade e as espaletas, filetes ou molduras desenvolvidas (m²).
- 2) O item remunera o fornecimento de selador de tinta para pintura acrílica; tinta plástica à base de resina acrílica, aditivada com Bacterkill (agente fungicida), solúvel em água, acabamento semibrilho, específica para prevenção da proliferação de fungos e mofo, com resistência à umidade em ambientes frios ou quentes, tais como saunas, lavanderias, câmaras frias e locais com vapores ou condensação de água, referência Metalatex Antimofo da Sherwin Williams, ou equivalente; materiais acessórios e a mão de obra necessária para a execução dos serviços de: limpeza da superfície, lixamento, remoção do pó e aplicação do selador, conforme recomendações do fabricante; aplicação da tinta, em 2 ou 3 demãos sobre



MUNICÍPIO DE GUAÍRA
Paço Municipal “Messias Cândido Faleiros”
CNPJ: 48.344.014.0001/59 Fone: (17) 3332-5100
Av. Gabriel Garcia Leal nº 676 - CEP - 14.790-000
Guairá - Estado de São Paulo

www.guaira.sp.gov.br

e-mail: compras@guaira.sp.gov.br



superfície revestida com massa, conforme especificações do fabricante e as normas NBR 11702 e NBR 15079.

4.8.15. ESMALTE À BASE DE ÁGUA EM MASSA, INCLUSIVE PREPARO

1) Será medido pela área de superfície preparada e pintada, não descontando vãos de até 2,00 m² e não se considerando espaletas, filetes ou molduras. Os vãos acima de 2,00 m² deverão ser deduzidos na totalidade e as espaletas, filetes ou molduras desenvolvidas (m²).

2) O item remunera o fornecimento de esmalte à base em água, acabamento fosco, ou semi-brilho, ou brilhante; para uso exteriores e interiores; referência Sherwin Williams, Suvinil, Futura, Lukscolor, ou equivalente; materiais acessórios e a mão de obra necessária para a execução dos serviços: de limpeza da superfície, lixamento, remoção do pó e aplicação do esmalte em várias demãos (2 ou 3 demãos), conforme recomendações do fabricante, aplicação do fundo para madeira à base em água, sobre superfícies alvenaria, conforme especificações do fabricante.

4.8.16. ESMALTE EM SUPERFÍCIE METÁLICA, INCLUSIVE PREPARO

1) Será medido por área de superfície preparada e pintada (m²):

a) Em caixilhos vazados, grades ou gradis de ferro, pela área da peça ou projeção do conjunto, no plano vertical ou horizontal, considerada uma só vez, acrescentando-se, mais uma vez, as áreas de vedação superiores a 15% da área inicial;

b) Em portas de ferro onduladas e articuladas de enrolar, portas e caixilhos chapeados, grades articuladas de enrolar e portas pantográficas, pela área da peça multiplicada por 2,5 (dois e meio);

c) Em caixilhos com batentes ou contramarcos metálicos, com venezianas ou persianas, pela área da peça multiplicada por 5 (cinco);

d) Em tubulações, considerando-se os coeficientes, abaixo, multiplicados pela área da face externa da tubulação:

4.8.17. ESMALTE EM SUPERFÍCIE DE MADEIRA, INCLUSIVE PREPARO

1) Será medido por área de superfície preparada e pintada (m²):

a) Em portas, portões, guichês com batente, pela área da peça multiplicada por 3 (três). Não havendo batente, medição pela área da peça multiplicado por 2 (dois);

b) Em janelas e portas com batentes de madeira, com venezianas ou persianas de enrolar, pela área da peça multiplicada por 5 (cinco);

c) Em cercas e gradis, pela área de projeção do conjunto no plano vertical, considerada apenas uma vez.



MUNICÍPIO DE GUAÍRA
Paço Municipal “Messias Cândido Faleiros”
CNPJ: 48.344.014.0001/59 Fone: (17) 3332-5100
Av. Gabriel Garcia Leal nº 676 - CEP - 14.790-000
Guaíra - Estado de São Paulo

www.guaيرا.sp.gov.br

e-mail: compras@guaيرا.sp.gov.br



2) O item remunera o fornecimento de fundo branco fosco, para superfície de madeira, o fornecimento de tinta esmalte sintético Standard, acabamento acetinado ou brilhante ou fosco, conforme norma NBR 11702, referência tinta esmalte Standard da Sherwin Williams, ou Coralit, ou Coral, ou Suvinil, ou equivalente; diluente aguarrás; materiais acessórios e a mão de obra necessária para a execução dos serviços de: limpeza da superfície, conforme recomendações do fabricante; aplicação da tinta esmalte, em várias demãos (3 ou mais demãos), sendo a primeira demão aplicada como fundo selante, conforme especificações do fabricante.

4.8.18. CHAPISCO

1) Será medido pela área revestida com chapisco, não se descontando vãos de até 2,00 m² e não se considerando espaletas. Os vãos acima de 2,00 m² deverão ser deduzidos na totalidade e as espaletas desenvolvidas (m²).

2) O item remunera o fornecimento de cimento, areia e a mão de obra necessária para a execução do chapisco.

4.8.19. MASSA CORRIDA À BASE DE PVA

1) Será medido pela área de superfície emassada, deduzindo-se toda e qualquer interferência (m²).

2) O item remunera o fornecimento de massa corrida à base de PVA, recomendada para a correção de pequenos defeitos, referência massa corrida da Suvinil, ou massa corrida da Coral, ou massa corrida Metalatex da Sherwin Williams ou equivalente; materiais acessórios e a mão de obra necessária para a execução dos serviços de: limpeza da superfície, remoção de partes soltas, irregularidades e poeira, conforme recomendações do fabricante; aplicação da massa, em várias demãos (2 ou 3 demãos), em camadas finas com lixamentos intermediários, conforme especificações do fabricante, lixamento final e remoção do pó da superfície emassada.

4.8.20. TINTA LÁTEX ANTIMOFO EM MASSA, INCLUSIVE PREPARO

1) Será medido pela área de superfície preparada e pintada, não se descontando vãos de até 2,00 m² e não se considerando espaletas, filetes ou molduras. Os vãos acima de 2,00 m² deverão ser deduzidos na totalidade e as espaletas, filetes ou molduras desenvolvidas (m²).

2) O item remunera o fornecimento de selador de tinta para pintura látex Standard à base de emulsão acrílica modificada, aditivada com Silthane (silicone e poliuretano), solúvel em água, conforme norma NBR 11702, acabamento fosco aveludado, resistente ao mofo, sol, chuva e maresia, referência Coralmur da Coral, ou equivalente; materiais acessórios e a mão de obra necessária para a execução dos serviços de: limpeza da superfície, lixamento, remoção do pó e aplicação do selador, conforme recomendações do fabricante; aplicação da tinta, em várias



MUNICÍPIO DE GUAÍRA
Paço Municipal “Messias Cândido Faleiros”
CNPJ: 48.344.014.0001/59 Fone: (17) 3332-5100
Av. Gabriel Garcia Leal nº 676 - CEP - 14.790-000
Guairá - Estado de São Paulo

www.guaira.sp.gov.br

e-mail: compras@guaira.sp.gov.br



demãos (2 ou 3 demãos), conforme especificações do fabricante, sobre superfície revestida com massa.

4.9. ESQUADRIAS

4.9.1. PORTA MACHO E FÊMEA COM BATENTE DE MADEIRA - 90 X 210 CM

- 1) Será medido por unidade de porta instalada (un).
- 2) O item remunera o fornecimento da folha de porta tipo macho e fêmea com travas embutidas, sem emenda, batente e guarnições em madeira para acabamento em cera, pintura ou verniz; cimento, areia, acessórios e a mão de obra necessária para a montagem e fixação do batente, da folha e das guarnições nas duas faces.

4.9.2. PORTA LISA COM BATENTE MADEIRA, 2 FOLHAS – 140 X 210 CM

- 1) Será medido por unidade de porta instalada (un).
- 2) O item remunera o fornecimento das folhas de porta lisa em madeira folheada, batente e guarnições em madeira para acabamento em pintura ou cera; cimento, areia, acessórios e a mão de obra necessária para a montagem e fixação do batente, da folha e das guarnições nas duas faces, largura total das folhas 140 cm.

4.9.3. PORTA/PORTÃO DE ABRIR EM CHAPA, SOB MEDIDA

- 1) Será medido por área de porta instalada (m²).
- 2) O item remunera o fornecimento da porta e / ou portão de abrir, sob medida, com uma ou duas folhas, constituído por: folha da porta em chapa de ferro nº 14 (MSG), numa face, com ou sem abertura; requadro para a estrutura da folha da porta, em perfil de chapa de ferro nº 14 MSG, tipo tubular; batentes em perfil de chapa dobrada em chapa de ferro nº 12 (MSG); jogo completo de ferragens, incluindo dobradiças, fechaduras, maçanetas, puxadores e trincos, compatíveis com as dimensões da porta; inclusive cimento, areia, materiais acessórios e a mão de obra necessária para a instalação e fixação da porta e do batente; não remunera arremates de acabamento.

4.9.4. PORTA COM ACABAMENTO LISO E BATENTE EM ALUMÍNIO – LARGURA 80 CM, ALTURA DE 105 A 200 CM

- 1) Será medido por unidade de porta instalada (un).
- 2) O item remunera o fornecimento da folha de porta lisa em madeira sarrafeada com largura de 80cm, para acabamento em pintura ou cera e batente em alumínio. Remunera também materiais, acessórios e a mão de obra necessária para a montagem e fixação do batente e da folha.



MUNICÍPIO DE GUAÍRA
Paço Municipal “Messias Cândido Faleiros”
CNPJ: 48.344.014.0001/59 Fone: (17) 3332-5100
Av. Gabriel Garcia Leal nº 676 - CEP - 14.790-000
Guairá - Estado de São Paulo

www.guaira.sp.gov.br

e-mail: compras@guaira.sp.gov.br



4.9.5. PORTA EM LAMINADO FENÓLICO MELAMÍNICO COM BATENTE EM ALUMÍNIO - 80 X 180 CM

- 1) Será medido por unidade de porta instalada (un).
- 2) O item remunera o fornecimento da folha de porta em compensado de madeira revestida, nas duas faces, em laminado fenólico melamínico; batente de alumínio; acessórios e a mão de obra necessária para a montagem e fixação do batente e da folha.

4.9.6. FERRAGEM COMPLETA COM MAÇANETA TIPO ALAVANCA PARA PORTA INTERNA COM 1 FOLHA

- 1) Será medido por conjunto de ferragem utilizado por porta instalada (cj).
- 2) O item remunera o fornecimento de conjunto completo de ferragem para porta interna de 1 folha composto por: 3 (três) dobradiças de 3 1/2" x 3", em latão cromado; referência La Fonte Dob 90 3 1/2" x 3", 3500 fabricação União Mundial, 346 fabricação Arouca; conjunto de fechadura de embutir cromada com miolo tipo gorges, um par de maçanetas retangulares tipo alavanca e um par de espelhos retangulares, referência 721/01 CR fabricação Pado, 402526/40 fabricação Arouca ou equivalente; remunera também o fornecimento de materiais acessórios e a mão de obra necessária para a montagem e instalação completa da ferragem.

4.9.7. VIDRO TEMPERADO INCOLOR DE 10 MM, FORNECIMENTO E INSTALAÇÃO - INCLUSIVE FERRAGENS

- 1) Será medido pela área de vidro instalado (m²).
- 2) O item remunera o fornecimento de vidro temperado incolor de 10 mm, inclusive acessórios e a mão de obra necessária para a instalação do vidro.

4.10. INSTALAÇÕES ELÉTRICAS

4.10.1. ELETRODUTO DE PVC CORRUGADO FLEXÍVEL REFORÇADO, DIÂMETRO EXTERNO DE 20 MM

- 1) Será medido pelo comprimento de eletroduto instalado (m).
- 2) O item remunera o fornecimento e instalação de eletroduto em PVC corrugado flexível, tipo reforçado, diâmetro externo de 20 mm, diâmetro interno de 15,4 mm, espessura da parede de 0,3 mm, referência 1/2", cor cinza, referência Tigreflex reforçado, fabricação da Tigre, ou equivalente, para instalações elétricas e de telefonia, quando embutidas em lajes, ou em paredes em geral, ou enterradas; remunera também o fornecimento de materiais acessórios e a mão de obra necessária para a execução dos serviços: abertura e fechamento de rasgos e a instalação de arame galvanizado para servir de guia à enfição, inclusive nas tubulações secas. Não remunera os serviços de escavação e reaterro quando enterradas.



MUNICÍPIO DE GUAÍRA
Paço Municipal "Messias Cândido Faleiros"
CNPJ: 48.344.014.0001/59 Fone: (17) 3332-5100
Av. Gabriel Garcia Leal nº 676 - CEP - 14.790-000
Guaíra - Estado de São Paulo

www.guaira.sp.gov.br

e-mail: compras@guaira.sp.gov.br



4.10.2. ELETRODUTO CORRUGADO EM POLIETILENO DE ALTA DENSIDADE, DN=40 MM, COM ACESSÓRIOS

- 1) Será medido pelo comprimento de tubulação instalada (m).
- 2) O item remunera o fornecimento de dutos, com diâmetro nominal de 40 mm, em polietileno de alta densidade (PEAD), corrugado helicoidal, flexível, isolante e resistente a agentes químicos, para instalações de cabos subterrâneos em redes de energia, ou telecomunicações. Remunera também a mão de obra e os acessórios necessários para instalação como: gabarito; tampões terminais; conexões; cones; anéis de fixação; anéis de vedação; arame galvanizado para servir de guia à enfição, inclusive nas tubulações secas; massa de calefação e fita de aviso "perigo". Não remunera os serviços de escavação. Referência comercial: Kanalex – KL da Kanaflex ou equivalente. Norma técnica: NBR 15715.

4.10.3. ELETRODUTO DE PVC CORRUGADO FLEXÍVEL REFORÇADO, DIÂMETRO EXTERNO DE 32 MM

- 1) Será medido pelo comprimento de eletroduto instalado (m).
- 2) O item remunera o fornecimento e instalação de eletroduto em PVC corrugado flexível, tipo reforçado, diâmetro externo de 32 mm, diâmetro interno de 25,0 mm, espessura da parede de 0,3 mm, referência 1", cor cinza, referência Tigreflex reforçado, fabricação da Tigre, ou equivalente, para instalações elétricas e de telefonia, quando embutidas em lajes, ou em paredes em geral, ou enterradas; remunera também o fornecimento de materiais acessórios e a mão de obra necessária para a execução dos serviços: abertura e fechamento de rasgos e a instalação de arame galvanizado para servir de guia à enfição, inclusive nas tubulações secas. Não remunera os serviços de escavação e reaterro quando enterradas.

4.10.4. CABO DE COBRE DE 1,5 MM², ISOLAMENTO 0,6 / 1 KV - ISOLAÇÃO EM PVC 70°C

- 1) Será medido por comprimento de cabo instalado (m).
- 2) O item remunera o fornecimento de cabo de cobre eletrolítico de alta condutibilidade, revestimento termoplástico em PVC para isolação de temperatura até 70°C e nível de isolamento para tensões de 600 V até 1.000 V; remunera também materiais e a mão de obra necessária para a enfição e instalação do cabo.

4.10.5. CABO DE COBRE DE 2,5 MM², ISOLAMENTO 0,6 / 1 KV - ISOLAÇÃO EM PVC 70°C

- 1) Será medido por comprimento de cabo instalado (m).
- 2) O item remunera o fornecimento de cabo de cobre eletrolítico de alta condutibilidade, revestimento termoplástico em PVC para isolação de temperatura até 70°C e nível de



MUNICÍPIO DE GUAÍRA
Paço Municipal “Messias Cândido Faleiros”
CNPJ: 48.344.014.0001/59 Fone: (17) 3332-5100
Av. Gabriel Garcia Leal nº 676 - CEP - 14.790-000
Guairá - Estado de São Paulo

www.guaira.sp.gov.br

e-mail: compras@guaira.sp.gov.br



isolamento para tensões de 600 V até 1.000 V; remunera também materiais e a mão de obra necessária para a enfição e instalação do cabo.

4.10.6. CABO TELEFÔNICO CCE-APL, COM 4 PARES DE 0,50 MM, PARA CONEXÕES EM REDE EXTERNA

- 1) Será medido por comprimento de cabo instalado (m).
- 2) O item remunera o fornecimento e instalação de cabo telefônico, tipo CCE-APL de acordo com a especificação TELEBRÁS 235.320.710, com 4 pares de 0,50 mm, em cobre nu, isolamento em polietileno ou polipropileno e capa externa tipo APL, para conexões telefônicas externas em instalações aéreas ou subterrâneas.

4.10.7. CABO DE COBRE DE 10 MM², ISOLAMENTO 0,6 / 1 KV - ISOLAÇÃO EM PVC 70°C

- 1) Será medido por comprimento de cabo instalado (m).
- 2) O item remunera o fornecimento de cabo de cobre eletrolítico de alta condutibilidade, revestimento termoplástico em PVC para isolação de temperatura até 70°C e nível de isolamento para tensões de 600 V até 1.000 V; remunera também materiais e a mão de obra necessária para a enfição e instalação do cabo.

4.10.8. CABO DE COBRE FLEXÍVEL DE 35 MM², ISOLAMENTO 0,6 / 1 KV - ISOLAÇÃO HEPR 90°C

- 1) Será medido por comprimento de cabo instalado (m).
- 2) O item remunera o fornecimento de cabo formado por fios de cobre eletrolítico nu, têmpera mole, encordoamento flexível classe 5, isolação em composto termofixo HEPR 90° e cobertura composta com termoplástico PVC-ST2 (halogenado), conforme norma NBR 7286; remunera também materiais e a mão de obra necessária para a enfição e instalação do cabo.

4.10.9. CABO PARA REDE 24 AWG COM 4 PARES - CATEGORIA 6

- 1) Será medido pelo comprimento de cabo instalado (m).
- 2) O item remunera o fornecimento de cabos para rede 24 AWG com 4 pares, categoria 6, referência 30050, fabricação Policon ou equivalente desde que o fabricante apresente certificado ISO 9001 / 2000; deverá ser constituído por: condutores de cobre sólido, capa externa em PVC não propagante a chama, identificação nas veias brancas dos pares, marcação na capa externa sequencial do comprimento em metros; deverá ser fornecido em caixas tipo FAST BOX e deverá possuir Certificação UL e de acordo com a ANSI / EIA / TIA-568-B.2-1

4.10.10. TOMADA 2P+T DE 20 A - 250 V, COMPLETA



MUNICÍPIO DE GUAÍRA
Paço Municipal “Messias Cândido Faleiros”
CNPJ: 48.344.014.0001/59 Fone: (17) 3332-5100
Av. Gabriel Garcia Leal nº 676 - CEP - 14.790-000
Guaíra - Estado de São Paulo

www.guaيرا.sp.gov.br

e-mail: compras@guaيرا.sp.gov.br



1) Será medido por conjunto de tomada instalada (cj).

2) O item remunera o fornecimento e instalação de tomada de 20 A – 250V, 2P + T; com placa, haste, contatos de prata e componentes de função elétrica em liga de cobre; referência comercial: 054344 da Pial Legrand ou equivalente. Norma técnica: NBR 14136.

4.10.11. INTERRUPTOR COM 1 TECLA SIMPLES E PLACA

1) Será medido por conjunto de interruptor instalado (cj).

2) O item remunera o fornecimento e instalação de interruptor, simples de embutir, com uma tecla fosforescente, com contatos de prata, a prova de faísca, de funcionamento silencioso; remunera também o espelho correspondente.

4.10.12. INTERRUPTOR COM 2 TECLAS SIMPLES E PLACA

1) Será medido por conjunto de interruptor instalado (cj).

2) O item remunera o fornecimento e instalação de interruptor de embutir simples, com duas teclas fosforescentes, com contatos de prata, a prova de faísca, de funcionamento silencioso; remunera também o espelho correspondente.

4.10.13. INTERRUPTOR COM 3 TECLAS SIMPLES E PLACA

1) Será medido por conjunto de interruptor instalado (cj).

2) O item remunera o fornecimento e instalação de interruptor de embutir simples, com três teclas fosforescentes, com contatos de prata, a prova de faísca, de funcionamento silencioso; remunera também o espelho correspondente.

4.10.14. TOMADA RJ 45 PARA REDE DE DADOS, COM PLACA

1) Será medido por unidade de tomada instalada (un).

2) O item remunera o fornecimento e instalação de tomada para rede de dados, tipo RJ 45, com placa; referência comercial Belize da Alumbra, ou equivalente.

4.10.15. TOMADA PARA TELEFONE 4 PÓLOS, PADRÃO TELEBRÁS, COM PLACA

1) Será medido por conjunto de tomada instalada (cj).

2) O item remunera o fornecimento e instalação de tomada para telefone, padrão TELEBRÁS, de quatro pólos; remunera o espelho correspondente.



MUNICÍPIO DE GUAÍRA
Paço Municipal “Messias Cândido Faleiros”
CNPJ: 48.344.014.0001/59 Fone: (17) 3332-5100
Av. Gabriel Garcia Leal nº 676 - CEP - 14.790-000
Guairá - Estado de São Paulo

www.guaira.sp.gov.br

e-mail: compras@guaira.sp.gov.br



4.10.16. LÂMPADA FLUORESCENTE COMPACTA ELETRÔNICA "3U", BASE E27 DE 25 W – 110 OU 220 V

- 1) Será medido por unidade de lâmpada instalada (un).
- 2) O item remunera o fornecimento de lâmpada fluorescente compacta eletrônica com reator integrado de 25 W, para tensões de 110 ou 220 V, modelo triplo "U" com base E27; referência G35097 ou G38026 fabricação Ozli do Brasil ou equivalente; remunera também o fornecimento da mão-de-obra necessária para a instalação da lâmpada.

4.10.17. LUMINÁRIA BLINDADA OVAL DE SOBREPOR OU ARANDELA, PARA LÂMPADA FLUORESCENTE COMPACTA

- 1) Será medido por unidade de luminária instalada (un).
- 2) O item remunera o fornecimento e instalação completa de luminária blindada oval, para instalação de sobrepôr, ou como arandela, resistente ao tempo, gases, vapores não infláveis, ou atmosfera com umidade, constituída por: corpo e grade de proteção, em alumínio fundido, com acabamento em esmalte sintético; ligação por meio de entradas rosqueadas; refrator prismático em vidro alcalino (vidro boro-silicato), fixado por meio de grade, com junta vedadora; soquetes para lâmpada compacta com reator incorporado, conforme o fabricante; referência: IPT-26 fabricação Wetzel, TE-12 fabricação Reeme ou equivalente; não remunera o fornecimento de lâmpada.

4.10.18. DISJUNTOR TERMOMAGNÉTICO, UNIPOLAR 127 / 220 V, CORRENTE DE 10 A ATÉ 30 A

- 1) Será medido por unidade de disjuntor instalado (un).
- 2) O item remunera o fornecimento de disjuntor automático, linha residencial, com proteção termomagnética, padrão (“bolt-on”) NEMA, unipolar, modelos com correntes variáveis de 10 A até 30 A e tensão de 127 / 220 V, conforme selo de conformidade do INMETRO, fabricação: Pial Legrand, Eletromar / Cuttler Hammer, Soprano, Lorenzetti, ABB, GE, ou equivalente; remunera também materiais acessórios e a mão de obra necessária para a instalação do disjuntor por meio de parafusos em suporte apropriado; não remunera o fornecimento do suporte.

4.10.19. DISJUNTOR TERMOMAGNÉTICO, UNIPOLAR 127 / 220 V, CORRENTE DE 35 A ATÉ 50 A

- 1) Será medido por unidade de disjuntor instalado (un).
- 2) O item remunera o fornecimento de disjuntor automático, linha residencial, com proteção termomagnética, padrão (“bolt-on”) NEMA, unipolar, modelos com correntes variáveis de 35 A até 50 A e tensão de 127 / 220 V, conforme selo de conformidade do INMETRO; fabricação: Pial Legrand, Eletromar / Cuttler Hammer, Soprano, Lorenzetti, ABB, GE, ou



MUNICÍPIO DE GUAÍRA
Paço Municipal “Messias Cândido Faleiros”
CNPJ: 48.344.014.0001/59 Fone: (17) 3332-5100
Av. Gabriel Garcia Leal nº 676 - CEP - 14.790-000
Guairá - Estado de São Paulo

www.guaira.sp.gov.br

e-mail: compras@guaira.sp.gov.br



equivalente; remunera também materiais acessórios e a mão de obra necessária para a instalação do disjuntor por meio de parafusos em suporte apropriado; não remunera o fornecimento do suporte.

4.10.20. DISJUNTOR TERMOMAGNÉTICO, BIPOLAR 220 / 380 V, CORRENTE DE 10 A ATÉ 50 A

1) Será medido por unidade de disjuntor instalado (un).

2) O item remunera o fornecimento de disjuntor automático, linha residencial, com proteção termomagnética, padrão (“bolt-on”) NEMA, bipolar, modelos com correntes variáveis de 10 A até 50 A e tensão de 220 / 380 V, conforme selo de conformidade do INMETRO; fabricação: Pial Legrand, Eletromar / Cuttler Hammer, Soprano, Lorenzetti, ABB, GE, ou equivalente; remunera também materiais acessórios e a mão de obra necessária para a instalação do disjuntor por meio de parafusos em suporte apropriado; não remunera o fornecimento do suporte.

4.10.21. DISJUNTOR TERMOMAGNÉTICO, BIPOLAR 220 / 380 V, CORRENTE DE 60 A ATÉ 100 A

1) Será medido por unidade de disjuntor instalado (un).

2) O item remunera o fornecimento de disjuntor automático, linha residencial, com proteção termomagnética, padrão (“bolt-on”) NEMA, bipolar, modelos com correntes variáveis de 60 A até 100 A e tensão de 220 / 380 V, conforme selo de conformidade do INMETRO para os modelos de 60 A; fabricação: Pial Legrand, Eletromar / Cuttler Hammer, Soprano, Lorenzetti, ABB, GE, ou equivalente; remunera também materiais acessórios e a mão de obra necessária para a instalação do disjuntor por meio de parafusos em suporte apropriado; não remunera o fornecimento do suporte.

4.11. INSTALAÇÕES HIDRÁULICAS

4.11.1. LAVATÓRIO DE LOUÇA PARA CANTO SEM COLUNA PARA PESSOAS COM MOBILIDADE REDUZIDA

1) Será medido por unidade de lavatório instalado (un).

2) O item remunera o fornecimento e a instalação do lavatório de louça para canto, sem coluna para pessoa com mobilidade reduzida; referência L 76 coleções Master fabricação Deca, ou equivalente; sifão cromado de 1" x 1 1/2"; tubo de ligação cromado com canopla; válvula metálica de 1" para ligação ao sifão, um par de parafusos com bucha para fixação do lavatório; materiais acessórios necessários para sua instalação e ligação à rede de esgoto.

4.11.2. LAVATÓRIO DE LOUÇA COM COLUNA

1) Será medido por unidade instalada (un).



MUNICÍPIO DE GUAÍRA
Paço Municipal “Messias Cândido Faleiros”
CNPJ: 48.344.014.0001/59 Fone: (17) 3332-5100
Av. Gabriel Garcia Leal nº 676 - CEP - 14.790-000
Guairá - Estado de São Paulo

www.guaira.sp.gov.br

e-mail: compras@guaira.sp.gov.br



2) O item remunera o fornecimento de lavatório de louça com coluna; materiais para fixação; materiais acessórios e a mão de obra necessária para sua instalação.

4.11.3. BACIA SIFONADA DE LOUÇA SEM TAMPA, COM SAÍDA HORIZONTAL - 6 LITROS

1) Será medido por unidade instalada (un).

2) O item remunera o fornecimento bacia sifonada de louça com saída horizontal, com as características: funcionamento do sifonamento com volume de descarga reduzido - 6 litros (categoria V.D.R.), e com todos os requisitos exigidos pelo Programa Brasileiro de Qualidade e Produtividade do Habitat (PBQP-H), referência Bacia Sanitária com Saída Horizontal Deca, fabricação Duratex S/A ou equivalente de mercado desde que qualificada como "em conformidade" com todos os requisitos considerados: volume de água consumido por descarga, análise visual, análise dimensional, remoção de esferas, remoção de mídia composta, lavagem de parede, remoção de grânulos, reposição do fecho hídrico, respingos de água, e transporte de sólidos. Remunera também: canopla metálica para bacia sanitária com saída horizontal; anel de borracha de expansão de 4"; tubo de ligação com canopla, parafusos niquelados; massa de vidro para fixação e assentamento da base; materiais acessórios e a mão de obra necessária para a instalação e ligação às redes de água e esgoto.

4.11.4. TANQUE DE LOUÇA SEM COLUNA DE 30 LITROS

1) Será medido por unidade instalada (un).

2) O item remunera o fornecimento e a instalação do tanque de louça sem coluna, modelo TQ.02 fabricação Deca, ou equivalente; parafusos com bucha para fixação do lavatório e materiais acessórios necessários para sua instalação e ligação à rede de esgoto.

4.11.5. CHUVEIRO ELÉTRICO DE 5500W/220V EM PVC

1) Será medido por unidade de chuveiro instalado (un).

2) O item remunera o fornecimento e instalação do chuveiro elétrico com potência de 5.500 W para 220 V, com acabamento em PVC, inclusive braço de ligação em PVC, material de vedação necessário para sua instalação e ligação às redes elétrica e de água.

4.11.6. DISPENSER PAPEL HIGIÊNICO EM ABS PARA ROLÃO 300 / 600 M, COM VISOR

2) Será medido por unidade de dispenser instalado (un).

2) O item remunera o fornecimento e instalação de dispenser papel higiênico em plástico ABS na cor branca com visor em policarbonato, para rolo de 300 e / ou 600 m, referência Unik JSN, Trilha ou equivalente. Incluso também material de fixação.



MUNICÍPIO DE GUAÍRA
Paço Municipal “Messias Cândido Faleiros”
CNPJ: 48.344.014.0001/59 Fone: (17) 3332-5100
Av. Gabriel Garcia Leal nº 676 - CEP - 14.790-000
Guairá - Estado de São Paulo

www.guaira.sp.gov.br

e-mail: compras@guaira.sp.gov.br



4.11.7. TAMPA DE PLÁSTICO PARA BACIA SANITÁRIA

- 1) Será medido por unidade instalada (un).
- 2) O item remunera o fornecimento e instalação de tampa plástica, para bacia sanitária sifonada.

4.11.8. TORNEIRA PARA LAVATÓRIO, EM LATÃO FUNDIDO CROMADO, DN 1/2"

- 1) Será medido por unidade de torneira instalada (un).
- 2) O item remunera o fornecimento e instalação de torneira para lavatório, em latão fundido cromado de 1/2"; inclusive materiais acessórios necessários à instalação e ligação à rede de água.

4.11.9. TORNEIRA CURTA COM ROSCA PARA USO GERAL, EM LATÃO FUNDIDO CROMADO, DN 3/4"

- 1) Será medido por unidade de torneira instalada (un).
- 2) O item remunera o fornecimento e instalação de torneira curta com rosca, para uso geral, em latão fundido cromado de 3/4"; inclusive materiais acessórios necessários à instalação e ligação à rede de água.

4.11.10. ESPELHO EM VIDRO CRISTAL LISO, ESPESSURA DE 4 MM, COLADO SOBRE A PAREDE

- 1) Será medido pela área de espelho instalado (m²).
- 2) O item remunera o fornecimento de espelho constituído por: espelho em vidro cristal liso lapidado, com espessura de 4 mm; materiais acessórios e a mão de obra necessária para a instalação do espelho colado sobre parede.

4.11.11. CORRIMÃO TUBULAR EM AÇO GALVANIZADO, DIÂMETRO 1 1/4'

- 1) Será medido pelo comprimento, aferido no desenvolvimento, de corrimão instalado (m).
- 2) O item remunera o fornecimento de corrimão tubular constituído por: tubo de aço galvanizado com diâmetro de 1 1/4"; suporte em chapa de ferro galvanizado, suporte de fixação em chapa de ferro galvanizado com espessura de 1/8" e diâmetro de 70 mm, com parafusos autoatarraxantes, em elementos de concreto; ou grapa tipo rabo de andorinha, para fixação em alvenarias em geral; ou solda, para a fixação em elementos metálicos; materiais acessórios e a mão de obra necessária para o chumbamento das grapas, ou fixação das rosetas, ou soldagem do corrimão. O item remunera também o fornecimento de materiais e mão de obra necessários para: aplicação em uma demão de galvanização a frio, nos pontos de solda e



MUNICÍPIO DE GUAÍRA
Paço Municipal “Messias Cândido Faleiros”
CNPJ: 48.344.014.0001/59 Fone: (17) 3332-5100
Av. Gabriel Garcia Leal nº 676 - CEP - 14.790-000
Guairá - Estado de São Paulo

www.guaira.sp.gov.br

e-mail: compras@guaira.sp.gov.br



/ ou corte dos componentes metálicos, conforme recomendações do fabricante; referência comercial Glaco Zink fabricação Glasurit, ou C.R.Z. fabricação Quimatic ou equivalente. Não remunera a sinalização tátil.

4.11.12. BARRA DE APOIO RETA, PARA PESSOAS COM MOBILIDADE REDUZIDA, EM TUBO DE AÇO INOXIDÁVEL DE 1 1/2" X 800 MM

1) Será medido por unidade instalada (un).

2) O item remunera o fornecimento de barra de apoio tipo reta, para pessoas com mobilidade reduzida, em tubo de aço inoxidável AISI 304, liga 18,8, diâmetro nominal de 1 1/2", com espessura de 3/32", comprimento de 800 mm; com resistência mínima ao esforço, em qualquer sentido, de 1,5 kN; flanges nas extremidades e parafusos para fixação, em aço inoxidável; tubo e flanges com acabamento escovado, ou polido fosco; acessórios e a mão de obra necessária.

4.11.13. CABIDE CROMADO PARA BANHEIRO

1) Será medido por unidade de cabide instalado (un).

2) O item remunera o fornecimento e a instalação de cabide cromado para banheiro, referência Malta da Docol, Remma Plus RP08 da Moldenox ou equivalente; inclusive material de fixação.

4.11.14. SABONETEIRA TIPO DISPENSER PARA REFIL DE 800 ML

1) Será medido por unidade de saboneteira instalada (un).

2) O item remunera o fornecimento e instalação de saboneteira tipo dispenser, constituída por reservatório em plástico ABS, para refil de 800 ml de sabão líquido tipo gel; referência comercial SG 4000 fabricação Columbus ou equivalente; incluso também materiais acessórios e mão de obra necessária para a instalação da saboneteira. Não remunera o fornecimento do refil.

4.11.15. DISPENSER TOALHEIRO EM ABS E POLICARBONATO PARA BOBINA DE 20 CM X 200 M, COM ALAVANCA

1) Será medido por unidade de dispenser instalado (un).

2) O item remunera o fornecimento e instalação de dispenser toalheiro, acionamento alavanca, em plástico ABS na cor branca e tampa em policarbonato, bobina de 20 cm para rolo de 100 m ou bobina de 20 cm para rolo de 200 m, referência comercial fabricação Jofel, Exaceta, Alwin ou equivalente. Incluso também material de fixação.

4.11.16. TUBO DE PVC RÍGIDO SOLDÁVEL MARROM, DN = 25 MM (3/4"), INCLUSIVE CONEXÕES



MUNICÍPIO DE GUAÍRA
Paço Municipal “Messias Cândido Faleiros”
CNPJ: 48.344.014.0001/59 Fone: (17) 3332-5100
Av. Gabriel Garcia Leal nº 676 - CEP - 14.790-000
Guairá - Estado de São Paulo

www.guaira.sp.gov.br

e-mail: compras@guaira.sp.gov.br



1) Será medido por comprimento de tubulação executada (m).

a) Nas redes de distribuição, prumadas, ramais e sub-ramais do sistema predial de água fria, considerar comprimento total de tubulação executada;

b) Nas tubulações de entradas, saídas e interligações de caixas d'água e reservatórios e barriletes, considerar um metro linear para cada conexão de tubulação correspondente, acrescido ao comprimento da tubulação executada.

2) O item remunera o fornecimento de materiais e mão de obra, e instalação de tubos de PVC rígido marrom com juntas soldáveis DN= 25 mm (3/4”), inclusive conexões, para sistemas prediais de água fria. Nos tubos deverão estar gravados marca do fabricante, norma de fabricação e o diâmetro do tubo. Remunera também:

a) Conexões de PVC rígido com bucha e reforço de latão, juntas soldáveis e rosqueáveis para ligações em tubos metálicos, registros e torneiras, adesivo plástico, solução limpadora para juntas soldáveis, materiais acessórios e eventuais perdas de corte;

b) Abertura e fechamento de rasgos para tubulações embutidas, ou escavação e reaterro apiloado de valas com profundidade média de 60 cm para tubulações enterradas ou fixação por grampos ou presilhas para tubulações aparentes.

Normas técnicas: NBR-5648 e NBR-5626.

4.11.17. TUBO DE PVC RÍGIDO SOLDÁVEL MARROM, DN = 50 MM (1.1/2”), INCLUSIVE CONEXÕES

1) Será medido por comprimento de tubulação executada (m).

a) Nas redes de distribuição, prumadas, ramais e sub-ramais do sistema predial de água fria, considerar comprimento total de tubulação executada;

b) Nas tubulações de entradas, saídas e interligações de caixas d'água e reservatórios e barriletes, considerar um metro linear para cada conexão de tubulação correspondente, acrescido ao comprimento da tubulação executada.

2) O item remunera o fornecimento de materiais e mão de obra, e instalação de tubos de PVC rígido marrom com juntas soldáveis DN= 50 mm (1.1/2”), inclusive conexões, para sistemas prediais de água fria. Nos tubos deverão estar gravados marca do fabricante, norma de fabricação e o diâmetro do tubo. Remunera também:

a) Conexões de PVC rígido com bucha e reforço de latão, juntas soldáveis e rosqueáveis para ligações em tubos metálicos, registros e torneiras, adesivo plástico, solução limpadora para juntas soldáveis, materiais acessórios e eventuais perdas de corte;

b) Abertura e fechamento de rasgos para tubulações embutidas, ou escavação e reaterro apiloado de valas com profundidade média de 60 cm para tubulações enterradas ou fixação



MUNICÍPIO DE GUAÍRA
Paço Municipal “Messias Cândido Faleiros”
CNPJ: 48.344.014.0001/59 Fone: (17) 3332-5100
Av. Gabriel Garcia Leal nº 676 - CEP - 14.790-000
Guairá - Estado de São Paulo

www.guaira.sp.gov.br

e-mail: compras@guaira.sp.gov.br



por grampos ou presilhas para tubulações aparentes.
Normas técnicas: NBR-5648 e NBR-5626.

4.11.18. TUBO DE PVC RÍGIDO SOLDÁVEL MARROM, DN = 75 MM (2.1/2”), INCLUSIVE CONEXÕES

1) Será medido por comprimento de tubulação executada (m).

a) Nas redes de distribuição, prumadas, ramais e sub-ramais do sistema predial de água fria, considerar comprimento total de tubulação executada;

b) Nas tubulações de entradas, saídas e interligações de caixas d’água e reservatórios e barriletes, considerar um metro linear para cada conexão de tubulação correspondente, acrescido ao comprimento da tubulação executada.

2) O item remunera o fornecimento de materiais e mão de obra, e instalação de tubos de PVC rígido marrom com juntas soldáveis DN= 75 mm (2.1/2”), inclusive conexões, para sistemas prediais de água fria. Nos tubos deverão estar gravados marca do fabricante, norma de fabricação e o diâmetro do tubo. Remunera também:

a) Conexões de PVC rígido com bucha e reforço de latão, juntas soldáveis e rosqueáveis para ligações em tubos metálicos, registros e torneiras, adesivo plástico, solução limpadora para juntas soldáveis, materiais acessórios e eventuais perdas de corte;

b) Abertura e fechamento de rasgos para tubulações embutidas, ou escavação e reaterro apiloado de valas com profundidade média de 60 cm para tubulações enterradas ou fixação por grampos ou presilhas para tubulações aparentes.

Normas técnicas: NBR-5648 e NBR-5626.

4.11.19. VÁLVULA DE DESCARGA COM REGISTRO PRÓPRIO, DN = 1 1/2”

1) Será medido por unidade de válvula de descarga instalada (un).

2) O item remunera o fornecimento e instalação da válvula de descarga, com registro próprio, em latão ou bronze, com acabamento cromado liso, diâmetro nominal de 1 1/2”, referência Hidramax 2550 da Deca, Docol, Flux 3650 Fabrimar ou equivalente; inclusive materiais acessórios de vedação e o tubo de descida.

4.11.20. REGISTRO DE GAVETA EM LATÃO FUNDIDO CROMADO COM CANOPLA, DN = 3/4” – LINHA ESPECIAL

1) Será medido por unidade de registro instalado (un).

2) O item remunera o fornecimento e instalação de registro de gaveta em latão fundido, acabamento cromado com canopla, linha especial, diâmetro nominal de 3/4”, inclusive materiais acessórios e de vedação.



MUNICÍPIO DE GUAÍRA
Paço Municipal “Messias Cândido Faleiros”
CNPJ: 48.344.014.0001/59 Fone: (17) 3332-5100
Av. Gabriel Garcia Leal nº 676 - CEP - 14.790-000
Guairá - Estado de São Paulo

www.guaira.sp.gov.br

e-mail: compras@guaira.sp.gov.br



4.11.21. REGISTRO DE PRESSÃO EM LATÃO FUNDIDO CROMADO COM CANOPLA, DN = 3/4" - LINHA ESPECIAL

- 1) Será medido por unidade de registro instalado (un).
- 2) O item remunera o fornecimento e instalação de registro de pressão em latão fundido, acabamento cromado com canopla, linha especial, diâmetro nominal de 3/4", inclusive materiais acessórios e de vedação.

4.11.22. TUBO DE PVC RÍGIDO BRANCO, PONTAS LISAS, SOLDÁVEL, LINHA ESGOTO SÉRIE NORMAL, DN= 40 MM, INCLUSIVE CONEXÕES

- 1) Será medido por comprimento de tubulação executada (m).
 - a) Nas redes de captação secundária do sistema predial de esgoto, considerar o comprimento total da tubulação executada.
 - 2) O ítem remunera o fornecimento de materiais e mão de obra, e instalação de tubos de PVC rígido branco, pontas lisas, soldável, linha esgoto série normal, DN= 40 mm, inclusive conexões. Nos tubos deverão estar gravados marca do fabricante, norma de fabricação e o diâmetro do tubo. Remunera também:
 - a) Solução limpadora, pasta lubrificante e adesivo plástico para juntas soldáveis ou elástica, materiais acessórios e eventuais perdas de corte;
 - b) Abertura e fechamento de rasgos para tubulações embutidas, ou escavação e reaterro apiloado de valas com profundidade média de 60 cm para tubulações enterradas ou fixação por grampos ou presilhas para tubulações aparentes.
Normas técnicas: NBR-5688, NBR-8160.

4.11.23. TUBO DE PVC RÍGIDO BRANCO, P X B COM VIROLA E ANEL DE BORRACHA, LINHA ESGOTO SÉRIE NORMAL, DN= 50 MM, INCLUSIVE CONEXÕES

- 1) Será medido por comprimento de tubulação executada (m).
 - a) Nas redes de captação dos sistemas prediais de esgoto e águas pluviais, prumadas, coletores e subcoletores, considerar o comprimento total da tubulação executada.
 - 2) O ítem remunera o fornecimento de materiais e mão de obra, e instalação de tubos de PVC rígido branco, PxB com virola e anel de borracha, linha esgoto série normal, DN= 50 mm, inclusive conexões. Nos tubos deverão estar gravados marca do fabricante, norma de fabricação e o diâmetro do tubo. Remunera também:
 - a) Solução limpadora e pasta lubrificante para juntas elásticas, materiais acessórios e



MUNICÍPIO DE GUAÍRA
Paço Municipal “Messias Cândido Faleiros”
CNPJ: 48.344.014.0001/59 Fone: (17) 3332-5100
Av. Gabriel Garcia Leal nº 676 - CEP - 14.790-000
Guairá - Estado de São Paulo

www.guaira.sp.gov.br

e-mail: compras@guaira.sp.gov.br



eventuais perdas de corte;

b) Abertura e fechamento de rasgos para tubulações embutidas, ou escavação e reaterro apiloado de valas com profundidade média de 60 cm para tubulações enterradas ou fixação por grampos ou presilhas para tubulações aparentes.

Normas técnicas: NBR-5688, NBR-8160.

4.11.24. TUBO DE PVC RÍGIDO BRANCO, P X B COM VIROLA E ANEL DE BORRACHA, LINHA ESGOTO SÉRIE NORMAL, DN= 100 MM, INCLUSIVE CONEXÕES

1) Será medido por comprimento de tubulação executada (m).

a) Nas redes de captação dos sistemas prediais de esgoto e águas pluviais, prumadas, coletores e subcoletores, considerar o comprimento total da tubulação executada.

2) O item remunera o fornecimento de materiais e mão de obra, e instalação de tubos de PVC rígido branco, P x B com virola e anel de borracha, linha esgoto série normal, DN= 100 mm, inclusive conexões. Nos tubos deverão estar gravados marca do fabricante, norma de fabricação e o diâmetro do tubo. Remunera também:

a) Solução limpadora e pasta lubrificante para juntas elásticas, materiais acessórios e eventuais perdas de corte;

b) Abertura e fechamento de rasgos para tubulações embutidas, ou escavação e reaterro apiloado de valas com profundidade média de 60 cm para tubulações enterradas ou fixação por grampos ou presilhas para tubulações aparentes.

Normas técnicas: NBR-5688, NBR-8160.

4.11.25. CAIXA SIFONADA DE PVC RÍGIDO DE 150 X 150 X 50 MM, COM GRELHA

1) Será medido por unidade de caixa instalada (un).

2) O item remunera o fornecimento e instalação da caixa sifonada, em PVC rígido, de 150 x 150 x 50 mm, inclusive grelha metálica e o material necessário para sua ligação à rede esgoto.

4.11.26. RALO SECO EM PVC RÍGIDO DE 100 X 40 MM, COM GRELHA

1) Será medido por unidade de ralo instalado (un).

2) O item remunera o fornecimento e instalação de ralo seco em PVC rígido, de 100 x 40 mm, com grelha metálica, inclusive materiais acessórios.

4.11.27. CAIXA SIFONADA DE PVC RÍGIDO DE 150 X 150 X 50 MM, COM GRELHA



MUNICÍPIO DE GUAÍRA
Paço Municipal “Messias Cândido Faleiros”
CNPJ: 48.344.014.0001/59 Fone: (17) 3332-5100
Av. Gabriel Garcia Leal nº 676 - CEP - 14.790-000
Guairá - Estado de São Paulo

www.guaira.sp.gov.br

e-mail: compras@guaira.sp.gov.br



1) Será medido por unidade de caixa instalada (un).

2) O item remunera o fornecimento e instalação de caixa de areia em PVC, diâmetro nominal de 100 mm, cor cinza, acompanha grelha de PVC com porta-grelha, inclusive materiais acessórios, para limpeza de folhas e outros objetos que entram na tubulação através das calhas de chuva.

4.11.28. TUBO DE PVC RÍGIDO BRANCO, P X B COM VIROLA E ANEL DE BORRACHA, LINHA ESGOTO SÉRIE REFORÇADA ‘R’, DN= 75 MM, INCLUSIVE CONEXÕES

1) Será medido por comprimento de tubulação executada (m).

a) Nas redes de captação dos sistemas de esgoto e águas pluviais, prumadas, coletores e subcoletores, considerar o comprimento total da tubulação executada.

2) O item remunera o fornecimento de materiais e mão de obra, e instalação de tubos de PVC rígido, P x B com virola e anel de borracha, linha esgoto série reforçada ‘R’, DN= 75 mm, inclusive conexões. Nos tubos deverão estar gravados marca do fabricante, norma de fabricação e o diâmetro do tubo. Remunera também:

a) Solução limpadora e pasta lubrificante para juntas elásticas, ligações calha-condutor para águas pluviais, materiais acessórios e eventuais perdas de corte;

b) Abertura e fechamento de rasgos para tubulações embutidas, ou escavação e reaterro apiloado de valas com profundidade média de 60 cm para tubulações enterradas ou fixação por grampos ou presilhas para tubulações aparentes.

Normas técnicas: NBR-5688, NBR-8160.

4.11.29. TUBO DE PVC RÍGIDO BRANCO, P X B COM VIROLA E ANEL DE BORRACHA, LINHA ESGOTO SÉRIE REFORÇADA ‘R’, DN= 100 MM, INCLUSIVE CONEXÕES

1) Será medido por comprimento de tubulação executada (m).

a) Nas redes de captação dos sistemas de esgoto e águas pluviais, prumadas, coletores e subcoletores, considerar o comprimento total da tubulação executada.

2) O item remunera o fornecimento de materiais e mão de obra, e instalação de tubos de PVC rígido, P x B com virola e anel de borracha, linha esgoto série reforçada ‘R’, DN= 100 mm, inclusive conexões. Nos tubos deverão estar gravados marca do fabricante, norma de fabricação e o diâmetro do tubo. Remunera também:

a) Solução limpadora e pasta lubrificante para juntas elásticas, ligações calha-condutor para águas pluviais, materiais acessórios e eventuais perdas de corte;



MUNICÍPIO DE GUAÍRA
Paço Municipal “Messias Cândido Faleiros”
CNPJ: 48.344.014.0001/59 Fone: (17) 3332-5100
Av. Gabriel Garcia Leal nº 676 - CEP - 14.790-000
Guairá - Estado de São Paulo

www.guaira.sp.gov.br

e-mail: compras@guaira.sp.gov.br



b) Abertura e fechamento de rasgos para tubulações embutidas, ou escavação e reaterro apiloado de valas com profundidade média de 60 cm para tubulações enterradas ou fixação por grampos ou presilhas para tubulações aparentes.
Normas técnicas: NBR-5688, NBR-8160.

4.11.30. CAIXA INSPEÇÃO INTERLIGAÇÃO 300 X 280 X 100 MM

1) Será medido por unidade de caixa instalada (un).

2) O item remunera o fornecimento e instalação de caixa de areia em PVC, diâmetro nominal de 100 mm, cor cinza, acompanha grelha de PVC com porta-grelha, inclusive materiais acessórios, para limpeza de folhas e outros objetos que entram na tubulação através das calhas de chuva.

4.11.31. RESERVATÓRIO EM POLIETILENO DE ALTA DENSIDADE (CISTERNA) COM ANTIOXIDANTE E PROTEÇÃO CONTRA RAIOS ULTRAVIOLETA (UV) - CAPACIDADE DE 5.000 LITROS

1) Será medido por unidade de reservatório instalado (un).

2) O item remunera o fornecimento de reservatório com capacidade de 5.000 litros destinado ao armazenamento de água, constituído por: corpo cilíndrico em polietileno de alta densidade, acessórios (filtro de entrada, eletrônível, registro, filtro água de chuva VF-1, conjunto sucção, inclusive motor-bomba com potência mínima de 0,5 cv, freio d água e sifão ladrão), referência Acqualimp, Amanco ou equivalente, para uso enterrado, acabamento interno liso para evitar o crescimento e proliferação de algas e fungos; tampa superior de encaixe ou alçapão para inspeção; furações para: entrada, saída e ladrão e a mão de obra necessária para o transporte interno, assentamento e instalação completa do reservatório.

4.11.32. TUBO DE PVC RÍGIDO SOLDÁVEL MARROM, DN = 25 MM (3/4"), INCLUSIVE CONEXÕES

1) Será medido por comprimento de tubulação executada (m).

a) Nas redes de distribuição, prumadas, ramais e sub-ramais do sistema predial de água fria, considerar comprimento total de tubulação executada;

b) Nas tubulações de entradas, saídas e interligações de caixas d'água e reservatórios e barriletes, considerar um metro linear para cada conexão de tubulação correspondente, acrescido ao comprimento da tubulação executada.

2) O ítem remunera o fornecimento de materiais e mão de obra, e instalação de tubos de PVC rígido marrom com juntas soldáveis DN= 25 mm (3/4"), inclusive conexões, para sistemas prediais de água fria. Nos tubos deverão estar gravados marca do fabricante, norma de fabricação e o diâmetro do tubo. Remunera também:



MUNICÍPIO DE GUAÍRA
Paço Municipal “Messias Cândido Faleiros”
CNPJ: 48.344.014.0001/59 Fone: (17) 3332-5100
Av. Gabriel Garcia Leal nº 676 - CEP - 14.790-000
Guairá - Estado de São Paulo

www.guaira.sp.gov.br

e-mail: compras@guaira.sp.gov.br



a) Conexões de PVC rígido com bucha e reforço de latão, juntas soldáveis e rosqueáveis para ligações em tubos metálicos, registros e torneiras, adesivo plástico, solução limpadora para juntas soldáveis, materiais acessórios e eventuais perdas de corte;

b) Abertura e fechamento de rasgos para tubulações embutidas, ou escavação e reaterro apiloado de valas com profundidade média de 60 cm para tubulações enterradas ou fixação por grampos ou presilhas para tubulações aparentes.

Normas técnicas: NBR-5648 e NBR-5626.

4.12. SERVIÇOS COMPLEMENTARES E FINAIS

4.12.1. PLANTIO DE GRAMA SÃO CARLOS EM PLACAS (JARDINS E CANTEIROS)

1) Será medido pela área real de terreno onde ocorrer o plantio de grama (m²).

2) O item remunera o fornecimento de grama São Carlos (*Axonopus compressus*), em placas, terra vegetal e a mão de obra necessária para a execução dos serviços de: preparo do solo; plantio das placas justapostas, promovendo a completa forração da superfície; irrigação; e cobertura com terra vegetal, em jardins e canteiros. Remunera também a rega e conservação para pega das mudas e a substituição de placas que não pegarem, num prazo de 30 dias.

4.12.2. LIMPEZA FINAL DA OBRA

1) Será medido pela área, na projeção horizontal, de obra limpa (m²).

2) O item remunera o fornecimento do material e a mão de obra necessários para a limpeza geral de pisos, paredes, vidros, áreas externas, bancadas, louças, metais, etc., inclusive varreção, removendo se materiais excedentes e resíduos de sujeiras, deixando a obra pronta para a utilização.

5. LEGISLAÇÃO, NORMAS E REGULAMENTOS

A Contratada será responsável pela observância das leis, decretos, regulamentos, portarias e normas federais, estaduais e municipais direta e indiretamente aplicáveis ao objeto do contrato, inclusive por suas subcontratadas.

Na elaboração do objeto contratado deverão ser observados os documentos abaixo, assim como toda a legislação municipal, estadual e federal pertinente, independente de citação:

- Manual de Obras Públicas – Edificações – Práticas da SEAP (Decreto nº. 92100/85);
- Sistema Nacional de Pesquisa de Custos e Índices da Construção Civil – SINAPI;
- Instruções e resoluções dos órgãos do sistema CREA / CONFEA;
- Códigos, Leis, Decretos, Portarias e Normas Federais, Estaduais e Municipais;
- Normas das concessionárias locais de serviços, Corpo de Bombeiros, Vigilância Sanitária, entre outros;
- Normas brasileiras elaboradas pela ABNT (Associação Brasileira de Normas Técnicas), regulamentadas pelo INMETRO (Instituto Nacional de Metrologia);



MUNICÍPIO DE GUAÍRA
Paço Municipal “Messias Cândido Faleiros”
CNPJ: 48.344.014.0001/59 Fone: (17) 3332-5100
Av. Gabriel Garcia Leal nº 676 - CEP - 14.790-000
Guaíra - Estado de São Paulo

www.guaíra.sp.gov.br

e-mail: compras@guaira.sp.gov.br



- Normas regulamentadoras do Ministério do Trabalho e Emprego – MTE;
- Normas internacionais específicas consagradas, se necessário;
- Outras normas aplicáveis ao objeto do Contrato.

6. CONDIÇÕES GERAIS

Para os estritos efeitos deste Memorial Descritivo, são adotadas as seguintes condições gerais:

6.1. Local

A equipe da Contratada trabalhará no seguinte local:

- Rua 10-B, nº. 455 – Conjunto Habitacional Antônio Garcia – Guaíra/SP

6.2. Prazos

O prazo de execução dos serviços contratados será de 6 meses a partir da emissão da primeira Ordem de Serviço. O prazo de vigência do Contrato será de 9 meses de forma a prever compensação sobre atrasos de qualquer natureza e eventuais aditamentos.

6.3. Obrigações

Antes da emissão da primeira Ordem de Serviço, a Contratada deverá apresentar a ART do engenheiro responsável técnico pela execução dos serviços.

A Contratada deverá manter consigo Ficha de EPI, Atestados de Saúde Ocupacional, e demais documentações de Segurança do Trabalho podendo ser exigida a qualquer momento por parte da Fiscalização.

Para fins faturamento pelos serviços prestados, a Contratada antes de emitir a Nota Fiscal deverá apresentar os seguintes documentos:

- Relatório de medição;
- Relatório de atividades;
- Relatório fotográfico.

Todos os serviços devem ser aprovados e estar compatíveis com a Ordem de Serviço emitida pela Fiscalização. A mesma terá um prazo de 03 (três) dias úteis para manifestação.

Após aprovados os documentos supracitados, será emitida a Nota Fiscal acompanhada da documentação de recolhimento do INSS/FGTS da mão de obra e a devida retenção do ISSQN. Declaro que sou responsável pela elaboração do presente Termo de Referência para o empreendimento cujas características foram discriminadas anteriormente.

Declaro que sou responsável pela elaboração do presente Memorial Descritivo para o empreendimento cujas características foram discriminadas anteriormente.

Guaíra-SP, 25 de abril de 2019.



MUNICÍPIO DE GUAÍRA
Paço Municipal "Messias Cândido Faleiros"
CNPJ: 48.344.014.0001/59 Fone: (17) 3332-5100
Av. Gabriel Garcia Leal nº 676 - CEP - 14.790-000
Guaíra - Estado de São Paulo

www.guaيرا.sp.gov.br

e-mail: compras@guaيرا.sp.gov.br



**TOMADA DE PREÇOS Nº 11/2019
EDITAL Nº 84/2019 PROCESSO Nº 84/2019**

**ANEXO II
MINUTA DO CONTRATO**

TOMADA DE PREÇO Nº XXXX/2019

PROCESSO nº XXXX/2019

EDITAL Nº XXXX/2019

CONTRATO nº XXXX/2019

CONTRATADA: XXXX

CNPJ: XXXX

CONTRATO: XXXX

DATA ASSINATURA DO CONTRATO: XXXX DE XXXX DE 2019

VALOR DO CONTRATO: XXXX

VIGÊNCIA: 09 (NOVE) MESES

O MUNICÍPIO DE GUAÍRA/SP, Estado de São Paulo, inscrita no CNPJ sob o nº 48.344.014/0001-59, localizada na Av. Gabriel Garcia Leal nº 676 - Bairro Maracá - Guaíra/SP, neste ato representada pelo Prefeito Municipal Sr. José Eduardo Coscrato Lélis, brasileiro, casado, portador do CPF nº XXXX e RG nº XXXX, doravante denominado simplesmente CONTRATANTE, e a empresa XXXX, inscrita no CNPJ nº XXXX, com sede na XXXX, CEP XXXX, no Município de XXXX, denominada CONTRATADA, neste ato representada pelo Senhor XXXX, portador da Cédula de Identidade nº XXXX e CPF nº XXXX, tendo em vista o que consta no Processo nº XXXX/2019, e o resultado final do Processo de Licitação - Modalidade Tomada de Preços nº XXXX/2019, com fundamento na Lei de Licitações nº 8.666, de 1993, e demais legislações correlatas, resolvem celebrar o presente instrumento, mediante as cláusulas e as condições seguintes:

1 - CLÁUSULA PRIMEIRA - DO OBJETO

1.1 - A presente licitação tem por objeto a escolha da proposta mais vantajosa para a contratação de empresa especializada em obras e serviços de engenharia para ampliação da unidade de saúde da família "José Adalberto Lellis Garcia", situada na Rua 10-B, nº 455 - Antonio Garcia - Guaíra/SP, tudo conforme enunciado nos anexos: Projeto Básico de Engenharia/Arquitetura, Memorial Descritivo e Planilha Orçamentária Básica, todos acompanhando e também fazendo parte integrante deste Edital, mediante regime de empreitada por preço global, conforme especificações constantes no Projeto Básico - Anexo I, que é parte integrante deste Edital.

1.2 - A realização do Contrato Administrativo após o presente certame, bem como, a execução deste, esta condicionada ao recebimento pelo órgão Licitante dos valores constantes Proposta nº 07639.7520001/18-008, Emenda Parlamentar nº 19970020 direcionada para o Fundo Municipal de Saúde do Município de Guaíra pela União Federal, por intermédio do Ministério da Saúde, através da Portaria nº 892 de 04 de abril de 2018), onde caso os valores não sejam repassados a Prefeitura do Município de Guaíra - a obra não será executada, não sendo devido a empresa vencedora e contratada nenhum valor a título de indenização, multa, juros ou qualquer numerário.



MUNICÍPIO DE GUAÍRA
Paço Municipal “Messias Cândido Faleiros”
CNPJ: 48.344.014.0001/59 Fone: (17) 3332-5100
Av. Gabriel Garcia Leal nº 676 - CEP - 14.790-000
Guairá - Estado de São Paulo

www.guaira.sp.gov.br

e-mail: compras@guaira.sp.gov.br



1.2.1 - Caso ocorra a execução parcial do objeto, após ordem de serviço realizado pela Prefeitura Municipal (frente ao repasse da parte inicial dos recursos pelo **União Federal, por intermédio do Ministério da Saúde**; e posteriormente este órgão a **União Federal, por intermédio do Ministério da Saúde**, não de continuidade aos repasses a Prefeitura Municipal das parcelas subsequentes constantes da Proposta nº 07639.7520001/18-008, Emenda Parlamentar nº 19970020, Projeto Básico, Cronograma desembolso e demais anexos deste Edital; a execução do presente contrato será imediatamente suspensa até a regularização dos repasses da **União Federal, por intermédio do Ministério da Saúde** a Prefeitura Municipal; **sendo assegurado a licitante vencedora os direitos em receber o valor conforme proposta vencedora neste certame somente referente a parte da obra executada com autorização do Prefeitura Municipal com a prestação de contas/Medições devidamente aprovada pela Fiscalização da Prefeitura Municipal e ainda Fiscalização da União Federal, por intermédio do Ministério da Saúde, sem a adição nenhum valor a título de indenização, multa, juros ou qualquer numerário.**

1.3 - **Os pagamentos dos serviços executados, mesmo que parcialmente executados, somente serão efetuados após a aprovação das medições pela fiscalização do órgão União Federal, por intermédio do Ministério da Saúde, sem a adição de nenhum valor a título de indenização, multa, juros ou qualquer numerário.**

2 - CLÁUSULA SEGUNDA - DO REGIME DE EXECUÇÃO

2.1 - Os serviços serão prestados por execução indireta, sob o regime de empreitada por preço global.

3 - CLÁUSULA TERCEIRA - DO LOCAL E FORMA DE EXECUÇÃO

3.1 - Os serviços serão executados nos locais constantes no Projeto Básico e seus anexos.

3.1.1 - O prazo de execução dos serviços terá início a partir da data de emissão da Ordem de Serviço.

3.2 - A execução contratual obedecerá ao cronograma físico-financeiro com a especificação física completa das etapas necessárias à medição, ao monitoramento e ao controle das obras.

4 - CLÁUSULA QUARTA - DAS OBRIGAÇÕES DA CONTRATADA

4.1 - A CONTRATADA, além do fornecimento da mão-de-obra, dos materiais e dos equipamentos, ferramentas e utensílios necessários para a perfeita execução dos serviços e demais atividades correlatas, obriga-se a:

4.1.1 - Providenciar junto ao CREA as Anotações de Responsabilidade Técnica - ART's referentes ao objeto do contrato e especialidades pertinentes, nos termos da Lei nº 6.496, de 1977;

4.1.2 - Obter junto à Prefeitura Municipal, conforme o caso, o alvará de construção e, se necessário, o alvará de demolição e demais documentos e autorizações exigíveis, na forma da legislação aplicável;

4.1.3 - Ceder os direitos patrimoniais relativos ao projeto ou serviço técnico especializado, para que a CONTRATANTE possa utilizá-lo de acordo com o previsto no Projeto Básico, nos termos do Art. 111 da Lei nº 8.666, de 1993;

4.1.4 - Quando o projeto referir-se a obra imaterial de caráter tecnológico, insuscetível de privilégio, a cessão dos direitos incluirá o fornecimento de todos os dados, documentos e



MUNICÍPIO DE GUAÍRA
Paço Municipal “Messias Cândido Faleiros”
CNPJ: 48.344.014.0001/59 Fone: (17) 3332-5100
Av. Gabriel Garcia Leal nº 676 - CEP - 14.790-000
Guaíra - Estado de São Paulo

www.guaيرا.sp.gov.br

e-mail: compras@guaيرا.sp.gov.br



elementos de informação pertinentes à tecnologia de concepção, desenvolvimento, fixação em suporte físico de qualquer natureza e aplicação da obra;

4.1.5 - Promover a organização técnica e administrativa dos serviços, de modo a conduzi-los eficaz e eficientemente, de acordo com os documentos e especificações que integram o Contrato, no prazo determinado.

4.1.6 - Conduzir os trabalhos com estrita observância às normas da legislação pertinente, cumprindo as determinações dos Poderes Públicos, mantendo o local dos serviços sempre limpo e nas melhores condições de segurança, higiene e disciplina.

4.1.7 - Atentar, em relação ao material, para todas as disposições e especificações constantes no Projeto Básico.

4.1.8 - Submeter previamente, por escrito, à CONTRATANTE, para análise e aprovação, quaisquer mudanças nos métodos executivos que fujam às especificações do memorial descritivo.

4.1.9 - Elaborar o Diário de Obra, incluindo diariamente, pelo Engenheiro preposto responsável, as informações sobre o andamento da obra, tais como, número de funcionários, de equipamentos, condições de trabalho, condições meteorológicas, serviços executados, registro de ocorrências e outros fatos relacionados, bem como os comunicados à Fiscalização e situação da obra em relação ao cronograma previsto.

4.1.10 - Refazer, às suas expensas, os trabalhos executados em desacordo com o estabelecido neste instrumento e as especificações constantes no projeto básico e seus anexos, bem como substituir aqueles realizados com materiais defeituosos ou com vício de construção, pelo prazo de 05 (cinco) anos, contado da data de emissão do Termo de Recebimento Definitivo, a qualquer tempo se constatado pelo fiscal da CONTRATANTE.

4.1.11 - Responder por qualquer acidente de trabalho na execução dos serviços, por uso indevido de patentes registradas em nome de terceiros, por danos resultantes de caso fortuito ou de força maior, por qualquer causa de destruição, danificação, defeitos ou incorreções dos serviços ou dos bens da CONTRATANTE, de seus funcionários ou de terceiros, ainda que ocorridos em via pública junto à obra.

4.1.12 - Comunicar ao Fiscal do contrato, no prazo de 24 (vinte e quatro) horas, qualquer ocorrência anormal ou acidente que se verifique no local dos serviços.

4.1.13 - Prestar todo esclarecimento ou informação solicitada pela CONTRATANTE ou por seus prepostos, garantindo-lhes o acesso, a qualquer tempo, ao local dos serviços, bem como aos documentos relativos à execução da reforma.

4.1.14 - Paralisar, por determinação da CONTRATANTE, qualquer trabalho que não esteja sendo executado de acordo com a boa técnica ou que ponha em risco a segurança de pessoas ou bens de terceiros.

4.1.15 - Responsabilizar-se pelos encargos previdenciários, fiscais e comerciais resultantes da execução do contrato.

4.1.16 - Responder pelo pagamento dos salários devidos aos empregados e encargos trabalhistas, bem como pelos registros, seguros contra riscos de acidentes de trabalho e outras obrigações inerentes à execução dos serviços ora contratados.

4.1.17 - Arcar com todos os tributos incidentes sobre este Contrato, bem como sobre a sua atividade, devendo efetuar os respectivos pagamentos na forma e nos prazos determinados por lei.

4.1.18 - Adotar as providências e precauções necessárias, inclusive consulta nos respectivos órgãos, se necessário for, a fim de que não venham a ser danificadas as redes hidrossanitárias,



MUNICÍPIO DE GUAÍRA
Paço Municipal “Messias Cândido Faleiros”
CNPJ: 48.344.014.0001/59 Fone: (17) 3332-5100
Av. Gabriel Garcia Leal nº 676 - CEP - 14.790-000
Guairá - Estado de São Paulo

www.guaira.sp.gov.br

e-mail: compras@guaira.sp.gov.br



elétricas e telefônicas.

4.1.19 - Promover a guarda, manutenção e vigilância de materiais, ferramentas, e tudo o que for necessário à execução dos serviços, durante a vigência da obra.

4.1.20 - Manter seu pessoal devidamente identificado através de crachás, com fotografia recente, e provendo-os dos Equipamentos de Proteção Individual - EPI's;

4.1.21 - Manter sediado junto à CONTRATANTE, durante os turnos de trabalho, preposto capaz de tomar decisões compatíveis com os compromissos assumidos;

4.1.22 - Cumprir, além dos postulados legais vigentes de âmbito federal, estadual ou municipal, as normas de segurança vigentes;

4.1.23 - Instruir os seus empregados, quanto à prevenção de incêndios nas áreas da CONTRATANTE;

4.1.24 - Prestar os serviços dentro dos parâmetros e rotinas estabelecidos, fornecendo todos os materiais, equipamentos e utensílios em quantidade, qualidade e tecnologia adequadas, com a observância às recomendações aceitas pela boa técnica, normas e legislação;

4.1.25 - Realizar, conforme o caso, por meio de laboratórios previamente aprovados pela fiscalização e sob suas custas, os testes, ensaios, exames e provas necessárias ao controle de qualidade dos materiais, serviços e equipamentos a serem aplicados nos trabalhos, conforme procedimento previsto no Projeto Básico;

4.1.26 - Regularizar, quando notificada pela CONTRATANTE, sob pena de sofrer as penalidades estabelecidas no contrato, as eventuais falhas na execução dos serviços fora das suas especificações;

4.1.27 - Responder por qualquer prejuízo ou danos causados diretamente à CONTRATANTE ou a terceiros, decorrentes de sua culpa ou dolo na execução do contrato, procedendo imediatamente aos reparos ou indenizações cabíveis e assumindo o ônus decorrente;

4.1.28 - Comunicar ao CONTRATANTE, quaisquer fatos ou circunstâncias detectadas por seus empregados quando da execução dos serviços, que prejudiquem ou possam vir a prejudicar a qualidade dos serviços ou comprometer à integridade do patrimônio público;

4.1.29 - Providenciar, conforme o caso, as ligações definitivas das utilidades previstas no projeto (água, esgoto, gás, energia elétrica, telefone, etc.), bem como agendar, junto aos órgãos federais, estaduais e municipais e concessionárias de serviços públicos, vistorias com vistas à obtenção de licenças e regularização dos serviços e obras concluídos (Habite-se, Licença Ambiental de Operação, etc.);

4.1.30 - Não transferir a terceiros, por qualquer forma, nem mesmo parcialmente, as obrigações assumidas, nem subcontratar qualquer das prestações a que está obrigada, exceto nas condições autorizadas no Edital e seus anexos;

4.1.31 - Não permitir a utilização de qualquer trabalho do menor de 16 (dezesesseis) anos, exceto na condição de aprendiz para os maiores de 14 (quatorze) anos; nem permitir a utilização do trabalho do menor de 18 (dezoito) anos em trabalho noturno, perigoso ou insalubre;

4.1.32 - Manter, durante o período de vigência do contrato, todas as condições que ensejaram a sua habilitação e qualificação no certame licitatório;

4.1.33 - Fornecer mensalmente, ou sempre que solicitados pela CONTRATANTE, os comprovantes do cumprimento das obrigações previdenciárias, do Fundo de Garantia por Tempo de Serviço - FGTS, e do pagamento dos salários e benefícios dos empregados utilizados na execução dos serviços.



MUNICÍPIO DE GUAÍRA
Paço Municipal “Messias Cândido Faleiros”
CNPJ: 48.344.014.0001/59 Fone: (17) 3332-5100
Av. Gabriel Garcia Leal nº 676 - CEP - 14.790-000
Guairá - Estado de São Paulo

www.guaira.sp.gov.br

e-mail: compras@guaira.sp.gov.br



5 - CLÁUSULA QUINTA - DA DISCRIMINAÇÃO DO SERVIÇO

5.1 - Os serviços serão executados pela CONTRATADA na forma descrita no Projeto Básico e seus anexos.

5.1.1 - Para a perfeita execução dos serviços, a CONTRATADA deverá disponibilizar os materiais, equipamentos, ferramentas e utensílios necessários, nas quantidades estimadas e qualidades estabelecidas no Projeto Básico e de acordo com os termos da proposta, promovendo, quando requerido, sua substituição.

6 - CLÁUSULA SEXTA - DAS OBRIGAÇÕES DA CONTRATANTE

6.1 - A CONTRATANTE obriga-se a:

6.1.1 - Cumprir fielmente as disposições do Contrato;

6.1.2 - Exercer a fiscalização dos serviços por servidores especialmente designados, na forma prevista na Lei nº 8.666/93;

6.1.3 - Responsabilizar-se pela comunicação, em tempo hábil, de qualquer fato que acarrete em interrupção na execução do Contrato;

6.1.4 - Efetuar o pagamento nas condições e preços pactuados no Contrato;

6.1.5 - Notificar a CONTRATADA, por escrito, sobre imperfeições, falhas ou irregularidades constatadas na execução do serviço para que sejam adotadas as medidas corretivas necessárias;

6.1.6 - Fornecer por escrito as informações necessárias para o desenvolvimento dos serviços objeto do contrato;

6.1.7 - Exigir o cumprimento de todas as obrigações assumidas pela CONTRATADA, de acordo com as cláusulas contratuais e os termos de sua proposta;

6.1.8 - Zelar pelo cumprimento das obrigações da CONTRATADA relativas à observância das normas ambientais vigentes;

6.1.9 - Proporcionar todas as condições para que a CONTRATADA possa desempenhar seus serviços de acordo com as determinações do Contrato, do Edital, especialmente do Projeto Básico e seus anexos;

6.1.10 - Zelar para que durante toda a vigência do contrato sejam mantidas, em compatibilidade com as obrigações assumidas pela CONTRATADA, todas as condições de habilitação e qualificação exigidas na licitação.

7 - CLÁUSULA SÉTIMA - DO VALOR DO CONTRATO

7.1 - O valor do contrato é de R\$ **XXXX (XXXX)**.

7.1.1 - No valor acima estão incluídas todas as despesas ordinárias diretas e indiretas decorrentes da execução contratual, inclusive tributos e/ou impostos, encargos sociais, trabalhistas, previdenciários, fiscais e comerciais incidentes, taxa de administração, materiais de consumo, seguro e outros necessários ao cumprimento integral do objeto contratado.

8 - CLÁUSULA OITAVA - DA GARANTIA

8.1 - Será exigida a prestação de garantia pela Contratada, no percentual de 10% (dez por cento) do valor total do contrato, a ser comprovada no prazo de 05 (cinco) dias a partir da data da celebração do contrato, sob pena de aplicação das sanções cabíveis, inclusive rescisão contratual.

8.2 - A garantia poderá ser prestada nas seguintes modalidades:

A) Caução em dinheiro ou títulos da dívida pública;



MUNICÍPIO DE GUAÍRA
Paço Municipal “Messias Cândido Faleiros”
CNPJ: 48.344.014.0001/59 Fone: (17) 3332-5100
Av. Gabriel Garcia Leal nº 676 - CEP - 14.790-000
Guaíra - Estado de São Paulo

www.guaيرا.sp.gov.br

e-mail: compras@guaيرا.sp.gov.br



- B) Seguro-garantia; ou
- C) Fiança bancária.

8.2.1 - Não será aceita a prestação de garantia que não cubra todos os riscos ou prejuízos eventualmente decorrentes da execução do contrato, tais como a responsabilidade por multas e obrigações trabalhistas, previdenciárias ou sociais.

8.3 - No caso de caução em dinheiro, o depósito deverá ser efetuado mediante depósito identificado a crédito da Contratante.

8.4 - Caso a opção seja por utilizar títulos da dívida pública, estes devem ter sido emitidos sob a forma escritural, mediante registro em sistema centralizado de liquidação e de custódia autorizado pelo Banco Central do Brasil, e avaliados pelos seus valores econômicos, conforme definido pelo Ministério da Fazenda.

8.5 - A garantia, se prestada na forma de fiança bancária ou seguro-garantia, deverá ter validade durante a vigência do contrato.

8.6 - No caso de garantia na modalidade de fiança bancária, deverá constar expressa renúncia do fiador aos benefícios do Art. 827 do Código Civil.

8.7 - No caso de alteração do valor do contrato, ou prorrogação de sua vigência, a garantia deverá ser readequada ou renovada nas mesmas condições.

8.8 - Se o valor da garantia for utilizado, total ou parcialmente, pela CONTRATANTE, para compensação de prejuízo causado no decorrer da execução contratual por conduta da CONTRATADA, esta deverá proceder à respectiva reposição no prazo de 05 (cinco) dias úteis, contados da data em que tiver sido notificada.

8.9 - Após a execução do contrato, constatado o regular cumprimento de todas as obrigações a cargo da CONTRATADA, a garantia por ela prestada será liberada ou restituída e, quando em dinheiro, atualizada monetariamente, deduzidos eventuais valores devidos à CONTRATANTE.

9 - CLÁUSULA NONA - DA VIGÊNCIA DO CONTRATO E PRAZO DE EXECUÇÃO

9.1 - O prazo de vigência do Contrato será de **09 (nove) meses** a partir da data da assinatura do Contrato, podendo tal prazo ser prorrogado nas hipóteses elencadas no parágrafo primeiro do Art. 57 da Lei de Licitações nº 8.666, de 1993.

9.1.1 - Se por ventura, a vigência poderá ultrapassar o exercício financeiro, desde que as despesas referentes à contratação sejam integralmente empenhadas até 31 de dezembro, para fins de inscrição em restos a pagar.

9.1.2 - O prazo de execução dos serviços é de **06 (seis) meses**, terá início a partir da data de emissão da Ordem de Serviço ou documento equivalente.

9 - CLÁUSULA DÉCIMA - DO PAGAMENTO

10.1 - O prazo para pagamento será de 15 (quinze) dias, contados a partir da data da apresentação da Nota Fiscal/Fatura, acompanhada dos demais documentos comprobatórios do cumprimento das obrigações da Contratada, bem como autorização da fiscalização e medição da Prefeitura do Município de Guaíra e ainda do **União Federal, por intermédio do Ministério da Saúde.**

10.2 - O pagamento fica condicionada a execução do contrato e recebimento dos recursos financeiros pelo órgão Licitante dos valores constantes da Proposta nº 07639.7520001/18-008, Emenda Parlamentar nº 19970020, da **União Federal, por**



MUNICÍPIO DE GUAÍRA
Paço Municipal “Messias Cândido Faleiros”
CNPJ: 48.344.014.0001/59 Fone: (17) 3332-5100
Av. Gabriel Garcia Leal nº 676 - CEP - 14.790-000
Guaíra - Estado de São Paulo

www.guaíra.sp.gov.br

e-mail: compras@guaira.sp.gov.br



intermédio do Ministério da Saúde, onde caso os valores não sejam repassados a Prefeitura do Município de Guaíra a obra não será executada, não sendo devido a empresa vencedora e contratada nenhum valor a título de indenização, multa contratual, juros ou demais verbas afins.

10.2.1 Caso ocorra a execução parcial do objeto, após ordem de serviço realizado pelo Prefeitura Municipal (frente ao repasse da parte inicial dos recursos pela **União Federal, por intermédio do Ministério da Saúde**); e posteriormente este órgão Município de Guaíra, não de continuidade aos repasses a Prefeitura Municipal das parcelas subsequentes constantes da Proposta nº 07639.7520001/18-008, Emenda Parlamentar nº 19970020, Projeto Básico, Cronograma desembolso e demais anexos deste Edital; a execução do presente contrato será imediatamente suspensa até a regularização dos repasses da **União Federal, por intermédio do Ministério da Saúde** a Prefeitura Municipal ; **sendo assegurado a licitante vencedora os direitos em receber o valor conforme proposta vencedora neste certame somente referente a parte da obra executada com autorização do Prefeitura Municipal com a prestação de contas devidamente aprovada pela Fiscalização da Prefeitura Municipal e ainda Fiscalização da União Federal, por intermédio do Ministério da Saúde, sem a adição nenhum valor a título de indenização, multa, juros ou qualquer numerário.**

10.2.2 **Os pagamentos dos serviços executados, mesmo que parcialmente executados com autorização da Prefeitura do Município de Guaíra, somente serão efetuados após a aprovação das medições pela fiscalização do órgão União Federal, por intermédio do Ministério da Saúde, sem a adição de nenhum valor a título de indenização, multa, juros ou qualquer numerário.**

10.3 A Nota Fiscal/Fatura será emitida pela Contratada de acordo com os seguintes procedimentos:

10.3.1 Ao final de cada etapa da execução contratual, conforme previsto no Cronograma Físico-Financeiro, a Contratada apresentará à fiscalização contratual a medição prévia dos serviços executados no período, através de planilha e memória de cálculo detalhada.

10.3.2 Uma etapa será considerada efetivamente concluída quando os serviços previstos para aquela etapa, no Cronograma Físico-Financeiro, estiverem executados em sua totalidade e devidamente atestados pelo gestor do contrato.

10.3.3 Juntamente com a primeira medição de serviços, a Contratada deverá apresentar comprovação de matrícula da obra junto à Previdência Social, conforme o caso.



MUNICÍPIO DE GUAÍRA
Paço Municipal “Messias Cândido Faleiros”
CNPJ: 48.344.014.0001/59 Fone: (17) 3332-5100
Av. Gabriel Garcia Leal nº 676 - CEP - 14.790-000
Guairá - Estado de São Paulo

www.guaira.sp.gov.br

e-mail: compras@guaira.sp.gov.br



- 10.3.4 A Contratada também apresentará, a cada medição, os documentos comprobatórios da procedência legal dos produtos e subprodutos florestais utilizados naquela etapa da execução contratual, quando for o caso.
- 10.4 A fiscalização contratual elaborará, no prazo **de até 03 (três) dias**, contados da apresentação da medição pela Contratada, em consonância com as suas atribuições, relatório circunstanciado contendo o registro, a análise e a conclusão acerca das ocorrências na execução do contrato e demais documentos que julgarem necessários, devendo encaminhá-lo ao gestor do contrato para manifestação conclusiva sobre o atesto da execução da etapa.
- 10.5 O gestor do contrato terá o prazo **de até 03 (três) dias**, contados a partir da data do relatório circunstanciado da fiscalização, para realizar a análise dos relatórios e de toda a documentação apresentada pela fiscalização técnica e administrativa e, caso haja irregularidades que impeçam a liquidação e o pagamento da despesa, indicar as cláusulas contratuais pertinentes, solicitando à contratada, por escrito, as respectivas correções.
- 10.6 Aprovados os serviços, o gestor do contrato emitirá termo circunstanciado para efeito de atesto da etapa do cronograma físico-financeiro, comunicando a contratada para que emita a Nota Fiscal/Fatura no valor da medição definitiva aprovada, acompanhada da planilha de medição de serviços e de memória de cálculo detalhada.
- 10.7 A aprovação da medição prévia apresentada pela Contratada não a exime de qualquer das responsabilidades contratuais, nem implica aceitação definitiva dos serviços executados.
- 10.8 Será considerada data do pagamento o dia em que constar como emitida a ordem bancária para pagamento.
- 10.8.1 A Contratada regularmente optante pelo Simples Nacional não sofrerá a retenção tributária quanto aos impostos e contribuições abrangidos por aquele regime. No entanto, o pagamento ficará condicionado à apresentação de comprovação, por meio de documento oficial, de que faz jus ao tratamento tributário favorecido previsto na referida Lei Complementar.
- 10.8.2 Quanto ao Imposto sobre Serviços de Qualquer Natureza (ISSQN), será observado o disposto na Lei Complementar nº 116, de 2003, e legislação municipal aplicável.
- 10.9 Nos casos de eventuais atrasos de pagamento, desde que a Contratada não tenha concorrido, de alguma forma, para tanto, fica convencionado que a taxa de compensação financeira devida pela Contratante, entre a data do vencimento e o efetivo adimplemento da parcela, é calculada mediante a aplicação da seguinte fórmula:

$EM = I \times N \times VP$, sendo:



MUNICÍPIO DE GUAÍRA
Paço Municipal “Messias Cândido Faleiros”
CNPJ: 48.344.014.0001/59 Fone: (17) 3332-5100
Av. Gabriel Garcia Leal nº 676 - CEP - 14.790-000
Guairá - Estado de São Paulo

www.guaira.sp.gov.br

e-mail: compras@guaira.sp.gov.br



EM = Encargos moratórios;

N = Número de dias entre a data prevista para o pagamento e a do efetivo pagamento;

VP = Valor da parcela a ser paga.

I = Índice de compensação financeira = 0,00016438, assim apurado:

$$I = (TX)$$

$$I = \frac{(6/100)}{365}$$

$$I = 0,00016438$$

365

TX = Percentual da taxa anual = 6%.

11 - CLÁUSULA DÉCIMA PRIMEIRA - DO RECEBIMENTO DO OBJETO

11.1 - Quando as obras e/ou serviços contratados forem concluídos, caberá à licitante vencedora apresentar comunicação escrita informando o fato à fiscalização da Prefeitura Municipal, a qual competirá, no prazo de até 15 (quinze) dias, a verificação dos serviços executados, para fins de recebimento provisório.

11.1.1 - O recebimento provisório também ficará sujeito, quando cabível, à conclusão de todos os testes de campo e à entrega dos Manuais e Instruções exigíveis.

11.2 - A licitante vencedora realizará inspeção minuciosa de todos os serviços e obras executadas, por meio de profissionais técnicos competentes, acompanhados dos profissionais encarregados pela obra, com a finalidade de verificar a adequação dos serviços e constatar e relacionar os arremates, retoques e revisões finais que se fizerem necessários.

11.2.1 - Após tal inspeção, será lavrado Termo de Recebimento Provisório, em 02 (duas) vias de igual teor e forma, ambas assinadas pela fiscalização, relatando as eventuais pendências verificadas.

11.2.2 - A licitante vencedora fica obrigada a reparar, corrigir, remover, reconstruir ou substituir, às suas expensas, no todo ou em parte, o objeto em que se verificarem vícios, defeitos ou incorreções resultantes da execução ou materiais empregados, cabendo à fiscalização não atestar a última e/ou única medição de serviços até que sejam sanadas todas as eventuais pendências que possam vir a ser apontadas no Termo de Recebimento Provisório.

11.3 - O Termo de Recebimento Definitivo das obras e/ou serviços contratados será lavrado em até 90 (noventa) dias após a lavratura do Termo de Recebimento Provisório, por servidor ou comissão designada pela autoridade competente, desde que tenham sido devidamente atendidas todas as exigências da fiscalização quanto às pendências observadas, e somente depois de solucionadas todas as reclamações porventura feitas quanto à falta de pagamento a operárias ou fornecedores de materiais e prestadores de serviços empregados na execução do contrato.

11.3.1 - Na hipótese de a verificação a que se refere este subitem não ser procedida tempestivamente, reputar-se-á como realizada, consumando-se o recebimento definitivo no dia do esgotamento do prazo, desde que o fato seja comunicado a Prefeitura Municipal nos 15 (quinze) dias anteriores à exaustão do prazo.

11.3.2 - recebimento definitivo do objeto licitado não exime a licitante vencedora, em qualquer época, das garantias concedidas e das responsabilidades assumidas em contrato e por força das disposições legais em vigor (Lei nº 10.406/2002).



MUNICÍPIO DE GUAÍRA
Paço Municipal “Messias Cândido Faleiros”
CNPJ: 48.344.014.0001/59 Fone: (17) 3332-5100
Av. Gabriel Garcia Leal nº 676 - CEP - 14.790-000
Guaíra - Estado de São Paulo

www.guaيرا.sp.gov.br

e-mail: compras@guaيرا.sp.gov.br



12 - CLÁUSULA DÉCIMA SEGUNDA - DOS PREÇOS

12.1 - Os preços são fixos e irrevogáveis, admitida a revisão no caso de desequilíbrio da equação econômica financeira inicial do contrato, desde que tal se dê em razão de fato notório e superveniente.

12.1.1 - A revisão a que se trata o parágrafo anterior, só poderá ser efetuada na hipótese de ocorrer comprovadamente, desequilíbrio econômico financeiro que possa comprometer a relação contratual, sempre com o parecer circunstanciado da Assessoria Técnica, mediante solicitação do licitante.

12.2 - O pedido de revisão deverá estar acompanhado de documentos que comprovem a variação de preços do mercado (atual e a da época da proposta).

13 - CLÁUSULA DÉCIMA TERCEIRA - DA DOTAÇÃO ORÇAMENTÁRIA

13.1. - Os recursos financeiros para execução do objeto desta licitação serão provenientes, consignados no orçamento vigente, na seguinte dotação orçamentária:

Gestão/Unidade: 010703 - Departamento da Atenção Básica
Fonte: 0 0500 Transferências e Convênios Federais - Vinculado Proposta nº 07639.7520001/18-008, Emenda Parlamentar nº 19970020
Programa de Trabalho: 1009
Elemento de Despesa: 4.4.90.51.00 - Obras e Instalações
Funcional: 10.301.0012.1009.0000 Construção, Ampliação e Reforma de UBS.

Contra partida:

Gestão/Unidade: 010703 - Departamento da Atenção Básica
Fonte: 0 0100 (Tesouro)
Programa de Trabalho: 1009
Elemento de Despesa: 4.4.90.51.00 - Obras e Instalações
Funcional: 10.301.0012.1009.0000 Construção, Ampliação e Reforma de UBS.

14 - CLÁUSULA DÉCIMA QUARTA - DA FISCALIZAÇÃO

14.1 - A execução dos serviços ora contratados será objeto de acompanhamento, controle, fiscalização e avaliação por representante da CONTRATANTE, Sr. **José Emygdio de Oliveira Neto**, para este fim especialmente designado, com as atribuições específicas determinadas no Art. 67 da Lei nº 8.666, de 1993, conforme detalhado no Projeto Básico.

14.1.1 - O representante da CONTRATANTE deverá ser profissional habilitado e com a experiência técnica necessária para o acompanhamento e controle da execução da obra.

14.2 - O acompanhamento, o controle, a fiscalização e avaliação de que trata este item não excluem a responsabilidade da CONTRATADA e nem confere à CONTRATANTE responsabilidade solidária, inclusive perante terceiros, por quaisquer irregularidades ou danos na execução dos serviços contratados.

14.3 - A CONTRATANTE se reserva o direito de rejeitar, no todo ou em parte, os serviços ora contratados, prestados em desacordo com o presente Edital e seus Anexos e com o contrato.

14.4 - As determinações e as solicitações formuladas pelo representante da CONTRATANTE encarregado da fiscalização do contrato deverão ser prontamente atendidas pela



MUNICÍPIO DE GUAÍRA
Paço Municipal “Messias Cândido Faleiros”
CNPJ: 48.344.014.0001/59 Fone: (17) 3332-5100
Av. Gabriel Garcia Leal nº 676 - CEP - 14.790-000
Guairá - Estado de São Paulo

www.guaira.sp.gov.br

e-mail: compras@guaira.sp.gov.br



CONTRATADA, ou, nesta impossibilidade, justificadas por escrito.

15 - CLÁUSULA DÉCIMA QUINTA - DAS ALTERAÇÕES DO CONTRATO

15.1 - Nos termos do Art. 65, §1º, da Lei nº 8.666, de 1993, a Contratada ficará obrigada a aceitar, nas mesmas condições contratuais, os acréscimos ou supressões que se fizerem necessários, até o limite de 25% (vinte e cinco por cento) do valor inicial atualizado do contrato, e no caso particular de reforma de edifício ou de equipamentos, até o limite de 50% (cinquenta por cento) para os seu acréscimos.

15.2 - O conjunto de acréscimos e o conjunto de supressões serão calculados sobre o valor original do contrato, aplicando-se a cada um desses conjuntos, individualmente e sem nenhum tipo de compensação entre eles, os limites de alteração acima estabelecidos.

15.3 - Uma vez formalizada a alteração contratual, não se aplicam, para efeito de execução, medição, monitoramento, fiscalização e auditoria, os custos unitários da planilha de formação do preço do edital.

16 - CLÁUSULA DÉCIMA SEXTA - DAS INFRACÇÕES E DAS SANÇÕES ADMINISTRATIVAS

16.1 - O atraso injustificado na execução do contrato sujeitará a licitante vencedora, após regular processo administrativo, à penalidade de:

A) Multa moratória de até 0,2% (dois décimos percentuais) por dia de atraso injustificado sobre o valor da contratação, até o limite de 30 (trinta) dias.

16.1.1 - A aplicação da multa moratória não impede que a Prefeitura Municipal rescinda unilateralmente o Contrato e aplique as outras sanções cabíveis.

16.2 - A inexecução total ou parcial do contrato, ou o descumprimento de qualquer dos deveres elencados no Edital e no contrato, sujeitará a licitante vencedora, garantida a prévia defesa, sem prejuízo da responsabilidade civil e criminal, às penalidades de:

A) Advertência por faltas leves, assim entendidas como aquelas que não acarretarem prejuízos significativos ao objeto da contratação;

B) Multa compensatória de até 10% (dez por cento) sobre o valor total da contratação;

C) Suspensão de licitar e impedimento de contratar com o Município de Guairá/SP pelo prazo de até 02 (dois) anos;

D) Declaração de inidoneidade para licitar ou contratar com a Administração Pública enquanto perdurarem os motivos determinantes da punição ou até que seja promovida a reabilitação perante a própria autoridade que aplicou a penalidade, que será concedida sempre que a licitante vencedora ressarcir a Administração pelos prejuízos resultantes e depois de decorrido o prazo da penalidade de suspensão do subitem anterior.

16.2.1 - A recusa injustificada da Adjudicatária em assinar o Contrato, após devidamente convocada, dentro do prazo estabelecido pelo Município de Guairá/SP, equivale à inexecução total do contrato, sujeitando-a às penalidades acima estabelecidas.

16.2.2 - A aplicação de qualquer penalidade não exclui a aplicação da multa.

16.3 - Também ficam sujeitas às penalidades de suspensão de licitar e impedimento de contratar e de declaração de inidoneidade, previstas no subitem anterior, as empresas ou profissionais que, em razão do contrato decorrente desta licitação:

16.3.1 - Tenham sofrido condenações definitivas por praticarem, por meio dolosos, fraude fiscal no recolhimento de tributos;

16.3.2 - Tenham praticado atos ilícitos visando a frustrar os objetivos da licitação;



MUNICÍPIO DE GUAÍRA
Paço Municipal “Messias Cândido Faleiros”
CNPJ: 48.344.014.0001/59 Fone: (17) 3332-5100
Av. Gabriel Garcia Leal nº 676 - CEP - 14.790-000
Guairá - Estado de São Paulo

www.guaira.sp.gov.br

e-mail: compras@guaira.sp.gov.br



16.3.3 - Demonstrem não possuir idoneidade para contratar com a Administração em virtude de atos ilícitos praticados.

16.4 - A aplicação de qualquer das penalidades previstas realizar-se-á em processo administrativo que assegurará o contraditório e a ampla defesa observando-se o procedimento previsto na Lei de Licitações nº 8.666, de 1993, e subsidiariamente na Lei nº 9.784, de 1999.

16.5 - A autoridade competente, na aplicação das sanções, levará em consideração a gravidade da conduta do infrator, o caráter educativo da pena, bem como o dano causado a Prefeitura Municipal, observado o princípio da proporcionalidade.

16.6 - As multas devidas e/ou prejuízos causados a Prefeitura Municipal serão deduzidos dos valores a serem pagos, ou deduzidos da garantia, ou ainda, quando for o caso, serão inscritos na Dívida Ativa e cobrados judicialmente.

16.6.1 - Caso a Prefeitura Municipal determine, a multa deverá ser recolhida no prazo máximo de 10 (dez) dias, a contar da data do recebimento da comunicação enviada pela autoridade competente.

16.7 - As sanções aqui previstas são independentes entre si, podendo ser aplicadas isoladas ou, no caso das multas, cumulativamente, sem prejuízo de outras medidas cabíveis.

17 - CLÁUSULA DÉCIMA SÉTIMA - MEDIDAS ACAUTELADORAS

17.1 - A CONTRATANTE poderá motivadamente adotar providências acauteladoras, inclusive retendo o pagamento, como forma de prevenir a ocorrência de dano de difícil ou impossível reparação.

18 - CLÁUSULA DÉCIMA OITAVA - DA RESCISÃO CONTRATUAL

18.1 - São motivos para a rescisão do presente Contrato, nos termos do Art. 78 da Lei nº 8.666, de 1993:

I - O não cumprimento de cláusulas contratuais, especificações, projetos ou prazos;

II - O cumprimento irregular de cláusulas contratuais, especificações, projetos e prazos;

III - A lentidão do seu cumprimento, levando a CONTRATANTE a comprovar a impossibilidade da conclusão do serviço, nos prazos estipulados;

IV - O atraso injustificado no início do serviço;

V - A paralisação do serviço, sem justa causa e prévia comunicação à CONTRATANTE;

VI - A subcontratação total ou parcial do seu objeto, a associação da CONTRATADA com outrem, a cessão ou transferência, total ou parcial, bem como a fusão, cisão ou incorporação, não admitidas no Contrato;

VII - O desatendimento às determinações regulares da autoridade designada para acompanhar e fiscalizar a sua execução, assim como as de seus superiores;

VIII - O cometimento reiterado de faltas na sua execução, anotadas na forma do §1º do Art. 67 da Lei de Licitações nº 8.666, de 1993;

IX - A decretação de falência, ou a instauração de insolvência civil;

X - A dissolução da sociedade, ou falecimento da CONTRATADA;

XI - A alteração social ou a modificação da finalidade ou da estrutura da CONTRATADA, que prejudique a execução do Contrato;

XII - Razões de interesse público, de alta relevância e amplo conhecimento, justificado e determinado pela máxima autoridade da esfera administrativa a que está subordinada a CONTRATANTE e exaradas no processo administrativo a que se refere o Contrato;

XIII - A supressão, por parte da CONTRATANTE, de serviços, acarretando modificação do



MUNICÍPIO DE GUAÍRA
Paço Municipal “Messias Cândido Faleiros”
CNPJ: 48.344.014.0001/59 Fone: (17) 3332-5100
Av. Gabriel Garcia Leal nº 676 - CEP - 14.790-000
Guairá - Estado de São Paulo

www.guaira.sp.gov.br

e-mail: compras@guaira.sp.gov.br



valor inicial do Contrato além do limite permitido no §1º do Art. 65 da Lei de Licitações nº 8.666, de 1993;

XIV - A suspensão de sua execução, por ordem escrita da CONTRATANTE, por prazo superior a 120 (cento e vinte) dias, salvo em caso de calamidade pública, grave perturbação da ordem interna, guerra, ou ainda por repetidas suspensões que totalizem o mesmo prazo, independentemente do pagamento obrigatório de indenização pelas sucessivas e contratualmente imprevistas desmobilizações, mobilizações e outras previstas, assegurada à CONTRATADA, nesses casos, o direito de optar pela suspensão do cumprimento das obrigações assumidas, até que seja normalizada a situação;

XV - O atraso superior a 90 (noventa) dias dos pagamentos devidos pela CONTRATANTE, decorrentes de serviços, fornecimento, ou parcelas destes, já recebidos ou executados, salvo em caso de calamidade pública, grave perturbação da ordem interna ou guerra, assegurada à CONTRATADA o direito de optar pela suspensão de cumprimento de suas obrigações, até que seja normalizada a situação;

XVI - A não liberação, por parte da CONTRATANTE, do objeto para execução do serviço, nos prazos contratuais;

XVII - A ocorrência de caso fortuito ou de força maior, regularmente comprovada, impeditiva da execução do Contrato;

XVIII - O descumprimento do disposto no inciso V do Art. 27 da Lei de Licitações nº 8.666, de 1993, sem prejuízo das sanções penais cabíveis.

18.2 - Os casos da rescisão contratual serão formalmente motivados nos autos, assegurado o contraditório e a ampla defesa.

18.3 - A rescisão deste Contrato poderá ser:

18.3.1 - Determinada por ato unilateral e escrito da CONTRATANTE, nos casos enumerados nos incisos I a XII, XVII, XVIII E XIX desta cláusula;

18.3.2 - Amigável, por acordo entre as partes, reduzida a termo no processo, desde que haja conveniência para a CONTRATANTE;

18.3.3 - Judicial, nos termos da legislação.

18.4 - A rescisão administrativa ou amigável deverá ser precedida de autorização escrita e fundamentada da autoridade competente.

18.5 - Quando a rescisão ocorrer com base nos incisos XIII a XVI desta cláusula, sem que haja culpa da CONTRATADA, será esta ressarcida dos prejuízos regularmente comprovados que houver sofrido, tendo ainda direito a:

18.5.1 - Devolução da garantia;

18.5.2 - Pagamentos devidos pela execução do Contrato até a data da rescisão.

18.6 - A rescisão por descumprimento das cláusulas contratuais acarretará a execução da garantia contratual, para ressarcimento da CONTRATANTE, e dos valores das multas e indenizações a ela devidos, bem como a retenção dos créditos decorrentes do Contrato, até o limite dos prejuízos causados à CONTRATANTE, além das sanções previstas neste instrumento.

18.7 - O termo de rescisão deverá indicar, conforme o caso:

18.7.1 - Balanço dos eventos contratuais já cumpridos ou parcialmente cumpridos;

18.7.2 - Relação dos pagamentos já efetuados e ainda devidos;

18.7.3 - Indenizações e multas.

19 - DÉCIMA NONA - DOS CASOS OMISSOS



MUNICÍPIO DE GUAÍRA
Paço Municipal “Messias Cândido Faleiros”
CNPJ: 48.344.014.0001/59 Fone: (17) 3332-5100
Av. Gabriel Garcia Leal nº 676 - CEP - 14.790-000
Guairá - Estado de São Paulo

www.guaira.sp.gov.br

e-mail: compras@guaira.sp.gov.br



19.1 - Os casos omissos ou situações não explicitadas nas cláusulas deste Contrato serão decididos pela CONTRATANTE, segundo as disposições contidas na Lei 8.666/93 e suas alterações, Lei Complementar nº 123/2006, bem como nos demais regulamentos e normas administrativas, que fazem parte integrante deste Contrato, independentemente de suas transcrições.

20 - CLÁUSULA VIGÉSIMA - DA PUBLICAÇÃO

20.1 - Incumbirá à CONTRATANTE providenciar a publicação do extrato deste Contrato na Imprensa Oficial, até o 5º (quinto) dia útil do mês seguinte ao de sua assinatura, para ocorrer no prazo de 20 (vinte) dias daquela data.

21 - CLÁUSULA VIGÉSIMA PRIMEIRA - DO FORO

21.1 - Fica eleito o foro da Comarca de Guairá/SP com exclusão de qualquer outro, por mais privilegiado que seja para dirimir quaisquer questões oriundas do presente Contrato.

E assim, por estarem de acordo, ajustados e contratados, após lido e achado conforme, as partes a seguir firmam o presente Contrato em 03 (três) vias, de igual teor.

Guairá/SP, **XXXX** de **XXXX** de 2019.

PELA CONTRATANTE
JOSÉ EDUARDO COSCRATO LELIS
PREFEITO MUNICIPAL

PELA CONTRATADA

NOME: _____
RG nº : _____
CPF nº : _____



MUNICÍPIO DE GUAÍRA
Paço Municipal "Messias Cândido Faleiros"
CNPJ: 48.344.014.0001/59 Fone: (17) 3332-5100
Av. Gabriel Garcia Leal nº 676 - CEP - 14.790-000
Guairá - Estado de São Paulo

www.guaira.sp.gov.br

e-mail: compras@guaira.sp.gov.br



TOMADA DE PREÇOS Nº 11/2019
EDITAL Nº 84/2019 PROCESSO Nº 84/2019
ANEXO III - PLANILHA DE CUSTOS E FORMAÇÃO DE PREÇOS

		PREFEITURA DO MUNICÍPIO DE GUAÍRA-SP SECRETARIA MUNICIPAL DE PLANEJAMENTO E GESTÃO DA ADMINISTRAÇÃO GERAL INFRAESTRUTURA, ENGENHARIA E OBRAS					
OBJETO: AMPLIAÇÃO DA USF "JOSÉ ADALBERTO LELLIS GARCIA"		DATA REF. CPOS:		BOLETIM Nº 174			
RECURSO: SECRETARIA DA SAÚDE		PROPRIETÁRIO: PREFEITURA DO MUNICÍPIO DE GUAÍRA-SP		SINAPI 01/2019			
LOCAL: RUA 10-B, Nº 455, C.H. ANTONIO GARCIA - GUAÍRA-SP		RES. TÉCNICO: JOSÉ EMYGDIÓ DE OLIVEIRA NETO		BDI ADOTADO: 25,62%			
		A.R.T. Nº:		28027230190486442			
PLANILHA ORÇAMENTÁRIA							
ITEM	DESCRIÇÃO	CÓDIGO FONTE	UNID.	QUANTID.	PREÇO UNIT. SEM BDI	PREÇO UNIT. COM BDI	PREÇO TOTAL
1	SERVIÇOS PRELIMINARES						R\$ 4.370,98
1.1	Placa de identificação para obra	02.08.020	m²	2,50	R\$ 357,83	R\$ 449,51	R\$ 1.123,78
1.2	Locação de obra de edificação	02.10.020	m²	240,00	R\$ 8,39	R\$ 10,54	R\$ 2.529,60
1.3	Limpeza mecanizada do terreno, inclusive troncos até 15 cm de diâmetro, com caminhão à disposição, dentro e fora da obra, com transporte no raio de até 1,0 km	02.09.040	m²	260,00	R\$ 2,20	R\$ 2,76	R\$ 717,60
2	MOVIMENTO DE TERRA						R\$ 921,57
2.1	Escavação manual em solo de 1ª e 2ª categoria em vala ou cava até 1,50 m	06.02.020	m³	17,24	R\$ 38,97	R\$ 48,95	R\$ 843,90
2.2	Reaterro manual para simples regularização sem compactação	06.11.020	m³	5,10	R\$ 12,12	R\$ 15,23	R\$ 77,67
3	COBERTURA						R\$ 35.347,82
3.1	Estrutura em terças para telhas perfil trapezoidal	15.01.330	m²	231,81	R\$ 10,98	R\$ 13,79	R\$ 3.196,66
3.2	Telhamento em chapa de aço pré-pintada com epóxi e poliéster, perfil trapezoidal, com espessura de 0,50 mm e altura de 40 mm	16.12.060	m²	231,81	R\$ 72,42	R\$ 90,97	R\$ 21.087,76
3.3	Calha, rufo, afins em chapa galvanizada nº 24 - corte 0,33 m	16.33.022	m	81,53	R\$ 61,18	R\$ 76,85	R\$ 6.265,58
3.4	Calha, rufo, afins em chapa galvanizada nº 24 - corte 0,50 m	16.33.052	m	46,84	R\$ 81,54	R\$ 102,43	R\$ 4.797,82
4	FUNDAÇÕES						R\$ 20.520,05
4.1	Broca em concreto armado diâmetro de 25 cm - completa	12.01.040	m	144,00	R\$ 49,99	R\$ 62,80	R\$ 9.043,20
4.2	Lastro de pedra britada	11.18.040	m³	1,70	R\$ 107,37	R\$ 134,88	R\$ 229,30
4.3	Armadura em barra de aço CA-50 (A ou B) fyk = 500 MPa	10.01.040	kg	621,10	R\$ 6,61	R\$ 8,30	R\$ 5.155,13
4.4	Concreto usinado, fck = 25,0 MPa	11.01.130	m³	13,16	R\$ 258,97	R\$ 325,32	R\$ 4.281,21
4.5	Lançamento e adensamento de concreto ou massa em fundação	11.16.040	m³	13,16	R\$ 109,56	R\$ 137,63	R\$ 1.811,21
5	ESTRUTURA						R\$ 75.756,24
5.1	Forma em madeira comum para estrutura	09.01.030	m²	190,64	R\$ 119,18	R\$ 149,71	R\$ 28.540,71
5.2	Armadura em barra de aço CA-50 (A ou B) fyk = 500 MPa	10.01.040	kg	1206,90	R\$ 6,61	R\$ 8,30	R\$ 10.017,27
5.3	Concreto usinado, fck = 25,0 MPa	11.01.130	m³	16,99	R\$ 258,97	R\$ 325,32	R\$ 5.527,19
5.4	Lançamento e adensamento de concreto ou massa em estrutura	11.16.060	m³	16,99	R\$ 75,68	R\$ 95,07	R\$ 1.615,24
5.5	Laje pré-fabricada mista vigota treliçada/lajota cerâmica - LT 12 (8+4) e capa com concreto de 20MPa	13.01.020	m²	259,59	R\$ 84,56	R\$ 106,22	R\$ 27.573,65
5.6	Vergas, contravergas e pilaretes de concreto armado	14.20.010	m³	1,80	R\$ 1.097,75	R\$ 1.378,99	R\$ 2.482,18
6	ALVENARIA - VEDAÇÃO						R\$ 36.356,12
6.1	Alvenaria de bloco cerâmico de vedação, uso revestido, de 14 cm	14.04.210	m²	467,85	R\$ 49,89	R\$ 62,67	R\$ 29.320,16
6.2	Divisória em placas de ardósia com espessura de 2 cm	14.30.040	m²	17,00	R\$ 329,47	R\$ 413,88	R\$ 7.035,96
7	IMPERMEABILIZAÇÃO						R\$ 4.425,43
7.1	Impermeabilização em pintura de asfalto oxidado com solventes orgânicos, sobre massa	32.16.010	m²	328,54	R\$ 10,72	R\$ 13,47	R\$ 4.425,43
8	REVESTIMENTO - PISOS, PAREDES E TETOS						R\$ 110.773,63
PISO							
8.1	Regularização de piso com nata de cimento e branco	17.01.060	m²	205,64	R\$ 20,98	R\$ 26,36	R\$ 5.420,67
8.2	Piso com requadro em concreto simples com controle - fck = 20 MPa	17.05.070	m³	7,06	R\$ 565,38	R\$ 710,23	R\$ 5.014,22
8.3	Piso em granilite moldado no local	17.10.020	m²	154,16	R\$ 62,77	R\$ 78,85	R\$ 12.155,52
8.4	Rodapé qualquer em granilite moldado no local até 10 cm	17.10.200	m	18,01	R\$ 29,91	R\$ 37,57	R\$ 676,56
8.5	Resina epóxi para piso de granilite	17.40.160	m²	155,96	R\$ 25,75	R\$ 32,35	R\$ 5.045,31
8.6	Placa cerâmica esmaltada PEI-4 para área interna, grupo de absorção B1a, resistência química A, assentado com argamassa colante industrializada	18.06.022	m²	42,48	R\$ 36,17	R\$ 45,44	R\$ 1.930,29
8.7	Peitoril e/ou soleira em granito, espessura de 2 cm e largura até 20 cm	19.01.060	m	48,58	R\$ 129,44	R\$ 162,60	R\$ 7.899,11
8.8	Tampo/bancada em granito com espessura de 3 cm	44.02.060	m²	1,66	R\$ 952,01	R\$ 1.195,91	R\$ 1.985,21
8.9	Acrílico para quadras e pisos cimentados	33.06.020	m²	73,84	R\$ 15,03	R\$ 18,88	R\$ 1.394,10
PAREDES							
8.10	Chapisco	17.02.020	m²	984,02	R\$ 4,41	R\$ 5,54	R\$ 5.451,47
8.11	Emboço desempenado com espuma de poliéster	17.02.140	m²	984,02	R\$ 16,82	R\$ 21,13	R\$ 20.792,34
8.12	Revestimento em placa cerâmica esmaltada de 20x20 cm, tipo monocolor, assentado e rejuntado com argamassa industrializada	18.11.042	m²	158,37	R\$ 63,96	R\$ 80,35	R\$ 12.725,03
8.13	Tinta látex antimofa em massa, inclusive preparo	33.10.010	m²	190,45	R\$ 16,58	R\$ 20,83	R\$ 3.967,07
8.14	Tinta acrílica antimofa em massa, inclusive preparo	33.10.030	m²	275,01	R\$ 18,98	R\$ 23,84	R\$ 6.556,24
8.15	Esmalte à base de água em massa, inclusive preparo	33.10.041	m²	360,19	R\$ 22,75	R\$ 28,58	R\$ 10.294,23
8.16	Esmalte em superfície metálica, inclusive preparo	33.11.020	m²	18,63	R\$ 27,90	R\$ 35,05	R\$ 652,98
8.17	Esmalte em superfície de madeira, inclusive preparo	33.12.010	m²	32,30	R\$ 26,70	R\$ 33,54	R\$ 1.083,27
TETOS							
8.18	Chapisco	17.02.020	m²	205,64	R\$ 4,41	R\$ 5,54	R\$ 1.139,25
8.19	Massa corrida a base de PVA	33.02.060	m²	205,64	R\$ 8,93	R\$ 11,22	R\$ 2.307,28
8.20	Tinta látex antimofa em massa, inclusive preparo	33.10.010	m²	205,64	R\$ 16,58	R\$ 20,83	R\$ 4.283,48



MUNICÍPIO DE GUAÍRA
Paço Municipal "Messias Cândido Faleiros"
CNPJ: 48.344.014.0001/59 Fone: (17) 3332-5100
Av. Gabriel Garcia Leal nº 676 - CEP - 14.790-000
Guairá - Estado de São Paulo

www.guaira.sp.gov.br

e-mail: compras@guaira.sp.gov.br



9 ESQUADRIAS							R\$ 46.219,43
9.1	Porta macho e fêmea com batente de madeira - 90 x 210 cm	23.02.050	unid.	14,00	R\$ 735,82	R\$ 924,34	R\$ 12.940,76
9.2	Porta lisa com batente madeira, 2 folhas - 140 x 210 cm	23.09.630	unid.	2,00	R\$ 659,99	R\$ 829,08	R\$ 1.658,16
9.3	Porta/portão de abrir em chapa, sob medida	24.02.060	m²	7,00	R\$ 684,40	R\$ 859,74	R\$ 6.018,18
9.4	Porta lisa com batente em alumínio, largura 80 cm, altura de 105 a 200 cm	23.09.430	unid.	3,00	R\$ 222,87	R\$ 279,97	R\$ 839,91
9.5	Porta em laminado fenólico melamínico com batente em alumínio - 80 x 180 cm	23.04.070	unid.	8,00	R\$ 909,70	R\$ 1.142,77	R\$ 9.142,16
9.6	Ferragem completa com maçaneta tipo alavanca, para porta interna com 1 folha	28.01.040	cj	16,00	R\$ 163,81	R\$ 205,78	R\$ 3.292,48
9.7	Janela de vidro temperado incolor de 10 mm, fornecimento e instalação - inclusive ferragens	26.02.060	m²	34,65	R\$ 283,22	R\$ 355,78	R\$ 12.327,78
10 INSTALAÇÕES ELÉTRICAS							R\$ 28.807,74
10.1	Eletroduto de PVC corrugado flexível reforçado, diâmetro externo de 20 mm	38.19.200	m	393,60	R\$ 11,23	R\$ 14,11	R\$ 5.553,70
10.2	Eletroduto corrugado em polietileno de alta densidade, DN= 40 mm, com acessórios	38.13.016	m	33,60	R\$ 8,55	R\$ 10,74	R\$ 360,86
10.3	Eletroduto de PVC corrugado flexível reforçado, diâmetro externo de 32 mm	38.19.220	m	231,60	R\$ 12,99	R\$ 16,32	R\$ 3.779,71
10.4	Cabo de cobre de 1,5 mm², isolamento 0,6/1 kV - isolamento em PVC 70°C	39.03.160	m	1.017,60	R\$ 2,44	R\$ 3,07	R\$ 3.124,03
10.5	Cabo de cobre de 2,5 mm², isolamento 0,6/1 kV - isolamento em PVC 70°C	39.03.170	m	1.391,40	R\$ 3,17	R\$ 3,98	R\$ 5.537,77
10.6	Cabo telefônico CCE-APL, com 4 pares de 0,50 mm, para conexões em rede externa	39.11.190	m	54,00	R\$ 5,74	R\$ 7,21	R\$ 389,34
10.7	Cabo de cobre de 10 mm², isolamento 0,6/1 kV - isolamento em PVC 70°C	39.03.182	m	478,08	R\$ 7,93	R\$ 9,96	R\$ 4.761,68
10.8	Cabo de cobre flexível de 35 mm², isolamento 0,6/1kV - isolamento HEPR 90°C	39.21.080	m	32,40	R\$ 15,85	R\$ 19,91	R\$ 645,08
10.9	Cabo para rede 24 AWG, com 4 pares, categoria 6	39.18.126	m	45,00	R\$ 6,97	R\$ 8,76	R\$ 384,20
10.10	Tomada 2P+T de 10 A - 250 V, completa	40.04.460	cj	39,00	R\$ 17,17	R\$ 21,57	R\$ 841,23
10.11	Interruptor com 1 tecla simples e placa	40.05.020	cj	11,00	R\$ 16,59	R\$ 20,84	R\$ 229,24
10.12	Interruptor com 2 tecla simples e placa	40.04.040	cj	5,00	R\$ 23,50	R\$ 29,52	R\$ 147,60
10.13	Interruptor com 3 tecla simples e placa	40.04.060	cj	5,00	R\$ 31,72	R\$ 39,85	R\$ 199,25
10.14	Tomada RJ - 45 para rede de dados, com placa	40.04.096	un	4,00	R\$ 49,23	R\$ 61,84	R\$ 247,36
10.15	Tomada para telefone 4P - padrão TELEBRÁS, com placa	40.04.080	cj	4,00	R\$ 21,61	R\$ 27,15	R\$ 108,60
10.16	Lâmpada fluorescente compacta eletrônica "3U", base E27 de 25 W - 110 ou 220 V	41.07.450	un	23,00	R\$ 15,34	R\$ 19,27	R\$ 443,21
10.17	Luminária blindada oval de sobrepor ou arandela, para lâmpada fluorescentes compacta	41.13.200	un	10,00	R\$ 77,30	R\$ 97,10	R\$ 971,00
10.18	Disjuntor termomagnético, unipolar 127/220 V, corrente de 10 A até 30 A	37.13.600	un	10,00	R\$ 19,60	R\$ 24,62	R\$ 246,20
10.19	Disjuntor termomagnético, unipolar 127/220 V, corrente de 35 A até 50 A	37.13.610	un	1,00	R\$ 27,18	R\$ 34,14	R\$ 34,14
10.20	Disjuntor termomagnético, bipolar 220/380 V, corrente de 10 A até 50 A	37.13.630	un	6,00	R\$ 84,24	R\$ 105,82	R\$ 634,92
10.21	Disjuntor termomagnético, tripolar 220/380 V, corrente de 60 A até 100 A	37.13.640	un	1,00	R\$ 126,27	R\$ 158,62	R\$ 158,62
11 INSTALAÇÕES HIDRÁULICAS							R\$ 57.143,44
LOUÇAS E APARELHOS SANITÁRIOS							
11.1	Lavatório de louça para canto sem coluna para pessoas com mobilidade reduzida	30.08.040	unid.	3,00	R\$ 836,39	R\$ 1.050,67	R\$ 3.152,01
11.2	Lavatório de louça com coluna	44.01.110	unid.	3,00	R\$ 207,81	R\$ 261,05	R\$ 783,15
11.3	Bacia sifonada de louça sem tampa com saída horizontal - 6 litros	44.01.070	unid.	7,00	R\$ 303,55	R\$ 381,32	R\$ 2.669,24
11.4	Tanque de louça sem coluna de 30 litros	44.01.690	unid.	2,00	R\$ 411,24	R\$ 516,60	R\$ 1.033,20
11.5	Chuveiro elétrico de 5500 W / 220 V em PVC	43.02.140	unid.	2,00	R\$ 82,63	R\$ 103,80	R\$ 207,60
11.6	Dispenser papel higiênico em ABS para rolo 300 / 600 m, com visor	44.03.050	unid.	7,00	R\$ 44,58	R\$ 56,00	R\$ 392,00
11.7	Tampa de plástico para bacia sanitária	44.20.280	unid.	7,00	R\$ 30,82	R\$ 38,72	R\$ 271,04
11.8	Torneira para lavatório em latão fundido cromado, DN= 1/2"	44.03.460	unid.	6,00	R\$ 47,30	R\$ 59,42	R\$ 356,52
11.9	Torneira curta com rosca para uso geral, em latão fundido cromado, DN= 3/4"	44.03.400	unid.	3,00	R\$ 34,63	R\$ 43,50	R\$ 130,50
11.10	Espelho em vidro cristal liso, espessura de 4 mm, colocado sobre a parede	26.04.010	unid.	2,50	R\$ 286,00	R\$ 359,27	R\$ 898,18
11.11	Corrimão em tubo aço galvanizado 1 1/4"	SINAPI 74072/3	m	6,00	R\$ 93,44	R\$ 117,38	R\$ 704,28
11.12	Barra de apoio reta, para pessoas com mobilidade reduzida, em tubo de aço inoxidável de 1 1/2" x 800 mm	30.01.030	unid.	10,00	R\$ 124,20	R\$ 156,02	R\$ 1.560,20
11.13	Cabide cromado para banheiro	44.03.090	unid.	2,00	R\$ 35,59	R\$ 44,71	R\$ 89,42
11.14	Saboneteira tipo dispenser, para refil de 800 ml	44.03.090	unid.	2,00	R\$ 24,82	R\$ 31,18	R\$ 62,36
11.15	Dispenser toalheiro em ABS e policarbonato para bobina de 20 cm x 200 m, com alavanca	4.03.010	unid.	2,00	R\$ 173,63	R\$ 218,11	R\$ 436,22
ÁGUA FRIA							
11.16	Tubo de PVC rígido soldável marrom, DN= 25 mm, (3/4"), inclusive conexões	46.01.020	m	78,37	R\$ 19,91	R\$ 25,01	R\$ 1.960,03
11.17	Tubo de PVC rígido soldável marrom, DN= 50 mm, (1 1/2"), inclusive conexões	46.01.050	m	41,12	R\$ 32,13	R\$ 40,36	R\$ 1.659,60
11.18	Tubo de PVC rígido soldável marrom, DN= 75 mm, (2 1/2"), inclusive conexões	46.01.070	m	21,96	R\$ 60,86	R\$ 76,45	R\$ 1.678,84
11.19	Válvula de descarga com registro próprio, DN= 1 1/2"	47.04.040	unid.	7,00	R\$ 221,02	R\$ 277,65	R\$ 1.943,55
11.20	Registro de gaveta em latão fundido cromado com canopla, DN= 3/4" - linha especial	47.02.020	unid.	3,00	R\$ 72,76	R\$ 91,40	R\$ 274,20
11.21	Registro de pressão em latão fundido cromado com canopla, DN= 3/4" - linha especial	47.02.110	unid.	2,00	R\$ 74,80	R\$ 93,96	R\$ 187,92
ESGOTO							
11.22	Tubo de PVC rígido branco, pontas lisas, soldável, linha esgoto série normal, DN= 40 mm, inclusive conexões	46.02.010	m	25,70	R\$ 22,95	R\$ 28,83	R\$ 740,93
11.23	Tubo de PVC rígido branco PxB com virola e anel de borracha, linha esgoto série normal, DN= 50 mm, inclusive conexões	46.02.050	m	10,30	R\$ 28,54	R\$ 35,85	R\$ 369,26
11.24	Tubo de PVC rígido branco PxB com virola e anel de borracha, linha esgoto série normal, DN= 100 mm, inclusive conexões	46.02.070	m	64,15	R\$ 49,54	R\$ 62,23	R\$ 3.992,05
11.25	Caixa sifonada de PVC rígido de 150 x 150 x 50 mm, com grelha	49.01.030	unid.	6,00	R\$ 65,09	R\$ 81,77	R\$ 490,62
11.26	Relevo saca em PVC rígido de 100 x 40 mm, com grelha	49.04.010	unid.	2,00	R\$ 47,15	R\$ 59,23	R\$ 118,46
11.27	Caixa inspeção interligação 300 x 280 x 100 mm	49.08.250	unid.	10,00	R\$ 301,59	R\$ 378,86	R\$ 3.788,60
ÁGUAS PLUVIAIS							
11.28	Tubo de PVC rígido PxB com virola e anel de borracha, linha esgoto série reforçada 'R', DN= 75 mm, inclusive conexões	46.03.040	m	40,00	R\$ 50,08	R\$ 62,91	R\$ 2.516,40
11.29	Tubo de PVC rígido PxB com virola e anel de borracha, linha esgoto série reforçada 'R', DN= 100 mm, inclusive conexões	46.03.050	m	116,40	R\$ 65,38	R\$ 82,13	R\$ 9.559,93
11.30	Caixa inspeção interligação 300 x 280 x 100 mm	49.08.250	unid.	14,00	R\$ 301,59	R\$ 378,86	R\$ 5.304,04
11.31	Reservatório em polietileno de alta densidade (cisterna) com antioxidante e proteção contra raios ultravioleta (UV) - capacidade de 5.000 litros	48.02.300	unid.	1,00	R\$ 6.617,17	R\$ 8.312,49	R\$ 8.312,49
11.32	Tubo de PVC rígido soldável marrom, DN= 25 mm, (3/4"), inclusive conexões	46.01.020	m	60,00	R\$ 19,91	R\$ 25,01	R\$ 1.500,60
12 SERVIÇOS COMPLEMENTARES E FINAIS							R\$ 5.008,57
12.1	Plantio de grama São Carlos em placas (jardins e canteiros)	55.01.020	m²	170,00	R\$ 10,83	R\$ 13,60	R\$ 2.312,00
12.2	Limpeza final da obra	55.01.020	m²	235,92	R\$ 9,10	R\$ 11,43	R\$ 2.696,57
TOTAL / INVESTIMENTO							R\$ 425.651,02



MUNICÍPIO DE GUAÍRA
Paço Municipal “Messias Cândido Faleiros”
CNPJ: 48.344.014.0001/59 Fone: (17) 3332-5100
Av. Gabriel Garcia Leal nº 676 - CEP - 14.790-000
Guairá - Estado de São Paulo
www.guaira.sp.gov.br e-mail: compras@guaira.sp.gov.br



TOMADA DE PREÇOS Nº 11/2019
EDITAL Nº 84/2019 PROCESSO Nº 84/2019
ANEXO IV - QUADRO DE COMPOSIÇÃO DE BDI

BENEFÍCIOS E DESPESAS INDIRETAS

RESPONSÁVEL: PREFEITURA DO MUNICÍPIO DE GUAÍRA

OBJETO: AMPLIAÇÃO DA USF "JOSÉ ADALBERTO LELLIS GARCIA"

LOCAL: GUAÍRA/SP

ITEM	DESCRIÇÃO	SIGLAS	PESO ADOTADO	SITUAÇÃO	INTERVALO ADMISSÍVEL	
					MÍNIMO	MÁXIMO
1	ADMINISTRAÇÃO CENTRAL	AC	3,10%	OK	3,00%	5,50%
2	GARANTIA	G	0,80%	OK	0,80%	1,00%
3	RISCO	R	1,10%	OK	0,97%	1,27%
4	DESPESAS FINANCEIRAS	DF	0,85%	OK	0,59%	1,39%
5	LUCRO**	L	7,00%	OK	6,16%	8,96%
6	TRIBUTOS (COFINS 3% E PIS 0,65%)	CP	3,65%	OK	3,65%	3,65%
	TRIBUTOS (ISS DE 0-5%)	ISS	1,65%	OK	0,00%	5,00%
	TRIBUTOS (CPRB 2%)	CPRB	4,50%	OK	4,50%	4,50%
TOTAL PADRÃO [(1+AC+G+R)*(1+DF)*(1+L)/(1-(CP+ISS))-1]		BDI PAD	19,65%	OK	19,60%	24,23%
TOTAL DESONERADO [(1+AC+G+R)*(1+DF)*(1+L)/(1-(CP+ISS+CPRB))-1]		BDI DES	25,62%	OK		

Referência: Acórdão nº. 2622/2013 e alterações posteriores do TCU

ISS: 3% com Base de Cálculo de 55%

Guairá/SP, 25 de Abril de 2019.



MUNICÍPIO DE GUAÍRA
Paço Municipal “Messias Cândido Faleiros”
CNPJ: 48.344.014.0001/59 Fone: (17) 3332-5100
Av. Gabriel Garcia Leal nº 676 - CEP - 14.790-000
Guairá - Estado de São Paulo

www.guaira.sp.gov.br

e-mail: compras@guaira.sp.gov.br



TOMADA DE PREÇOS Nº 11/2019
EDITAL Nº 84/2019 PROCESSO Nº 84/2019
ANEXO V - CRONOGRAMA FÍSIO-FINANCEIRO



PREFEITURA DO MUNICÍPIO DE GUAÍRA-SP

SECRETARIA MUNICIPAL DE PLANEJAMENTO E GESTÃO DA ADMINISTRAÇÃO GERAL INFRAESTRUTURA, ENGENHARIA E OBRAS

CRONOGRAMA FÍSICO - FINANCEIRO

Nº DO CT:	CONTRATANTE:	MUNICÍPIO/UF:	EMPREENDIMENTO:
	PREFEITURA DO MUNICÍPIO DE GUAÍRA-SP	GUAIRA-SP	AMPLIAÇÃO DA USF "JOSÉ ADALBERTO LELLIS GARCIA"
RECURSO:	APROVAÇÃO (DATA):	PARCELA Nº:	MÊS CRONOGRAMA:
SECRETÁRIA DA SAÚDE			

ITEM	DISCRIMINAÇÃO	VALOR R\$	PESO %	PARCELA 01		PARCELA 02		PARCELA 03		PARCELA 04		PARCELA 05		PARCELA 06	
				SIMPLES	ACUM	SIMPLES	ACUM	SIMPLES	ACUM	SIMPLES	ACUM	SIMPLES	ACUM	SIMPLES	ACUM
1	SERVIÇOS PRELIMINARES	4.370,98	1,03%	100,00	100,00	-	100,00	-	100,00	-	100,00	-	100,00	-	100,00
2	MOVIMENTO DE TERRA	921,57	0,22%	100,00	100,00	-	100,00	-	100,00	-	100,00	-	100,00	-	100,00
3	COBERTURA	35.347,82	8,30%	-	-	20,00	20,00	80,00	100,00	-	100,00	-	100,00	-	100,00
4	FUNDAÇÕES	20.520,05	4,82%	100,00	100,00	-	100,00	-	100,00	-	100,00	-	100,00	-	100,00
5	ESTRUTURA	75.756,24	17,80%	20,00	20,00	80,00	100,00	-	100,00	-	100,00	-	100,00	-	100,00
6	ALVENARIA - VEDAÇÃO	36.356,12	8,54%	-	-	-	-	80,00	80,00	20,00	100,00	-	100,00	-	100,00
7	IMPERMEABILIZAÇÃO	4.425,43	1,04%	50,00	50,00	-	50,00	-	50,00	50,00	100,00	-	100,00	-	100,00
8	REVESTIMENTO - PISOS, PAREDES E TETOS	110.773,63	26,02%	-	-	-	-	20,00	20,00	20,00	40,00	20,00	60,00	40,00	100,00
9	ESQUADRIAS	46.219,43	10,86%	-	-	-	-	-	-	50,00	50,00	50,00	100,00	-	100,00
10	INSTALAÇÕES ELÉTRICAS	28.807,74	6,77%	-	-	-	-	-	-	50,00	50,00	50,00	100,00	-	100,00
11	INSTALAÇÕES HIDRÁULICAS	57.143,44	13,42%	-	-	-	-	30,00	30,00	30,00	60,00	40,00	100,00	-	100,00
12	SERVIÇOS COMPLEMENTARES E FINAIS	5.008,57	1,18%	-	-	-	-	-	-	-	-	-	-	100,00	100,00
	TOTAL (%):			10,14	10,14	15,90	26,04	22,71	48,75	20,27	69,03	19,39	88,41	11,59	100,00
	TOTAL(R\$):	425.651,02	100,00%	43.176,56	43.176,56	67.674,56	110.851,12	96.660,91	207.512,03	86.295,28	293.807,31	82.525,69	376.333,00	49.318,02	425.651,02



MUNICÍPIO DE GUAÍRA
Paço Municipal “Messias Cândido Faleiros”
CNPJ: 48.344.014.0001/59 Fone: (17) 3332-5100
Av. Gabriel Garcia Leal nº 676 - CEP - 14.790-000
Guairá - Estado de São Paulo

www.guaira.sp.gov.br

e-mail: compras@guaira.sp.gov.br



TOMADA DE PREÇOS Nº 11/2018
EDITAL Nº 84/2018 PROCESSO Nº 84/2018
ANEXO VI - PROJETO EXECUTIVO

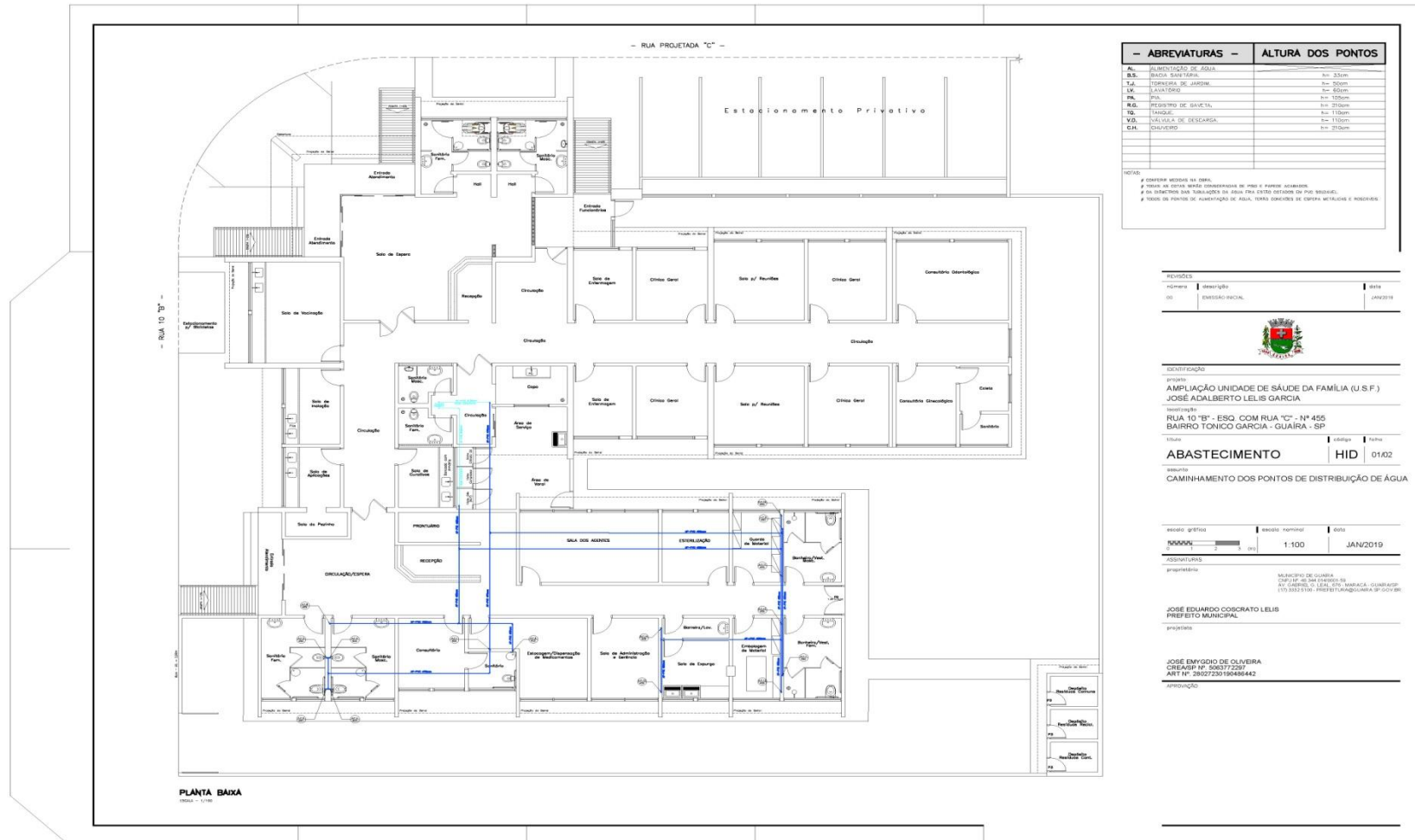



MUNICÍPIO DE GUAÍRA
Paço Municipal “Messias Cândido Faleiros”
 CNPJ: 48.344.014.0001/59 Fone: (17) 3332-5100
 Av. Gabriel Garcia Leal nº 676 - CEP - 14.790-000
 Guairá - Estado de São Paulo

www.guaira.sp.gov.br

e-mail: compras@guaira.sp.gov.br

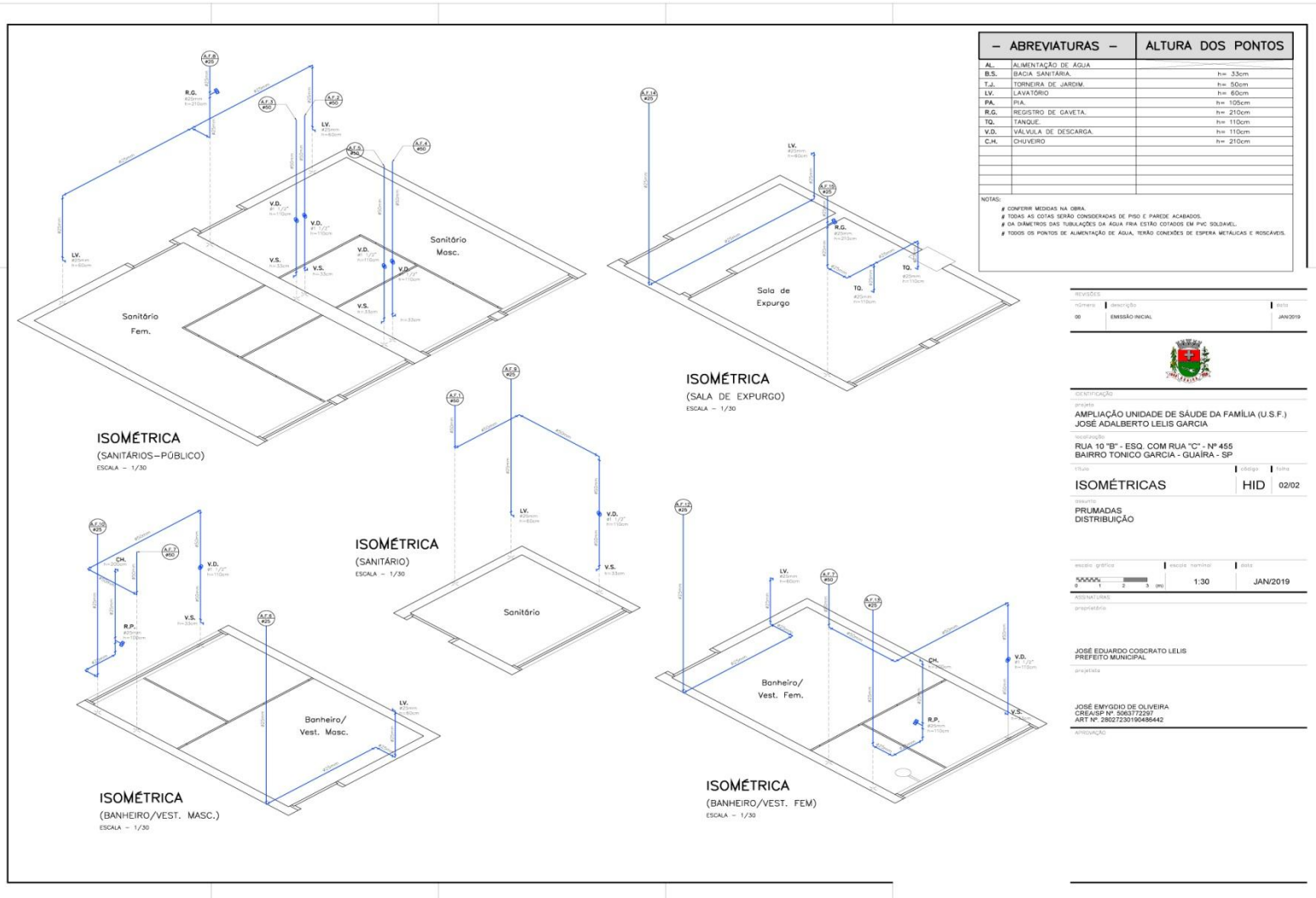



MUNICÍPIO DE GUAIRÁ
Paço Municipal “Messias Cândido Faleiros”
CNPJ: 48.344.014.0001/59 Fone: (17) 3332-5100
Av. Gabriel Garcia Leal nº 676 - CEP - 14.790-000
Guairá - Estado de São Paulo

www.guaira.sp.gov.br

e-mail: compras@guaira.sp.gov.br

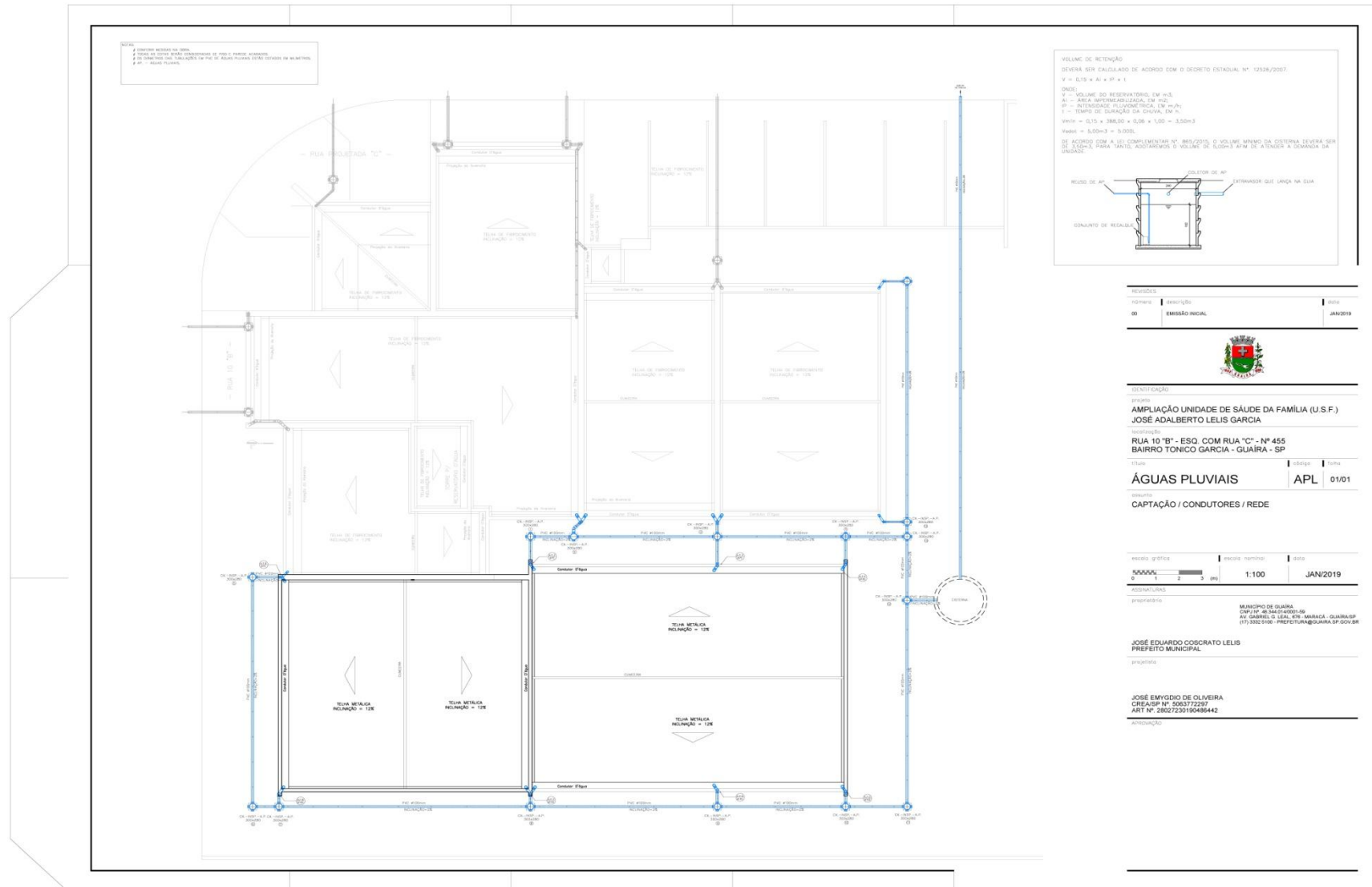



MUNICÍPIO DE GUAÍRA
Paço Municipal “Messias Cândido Faleiros”
CNPJ: 48.344.014.0001/59 Fone: (17) 3332-5100
Av. Gabriel Garcia Leal nº 676 - CEP - 14.790-000
Guairá - Estado de São Paulo

www.guaira.sp.gov.br

e-mail: compras@guaira.sp.gov.br

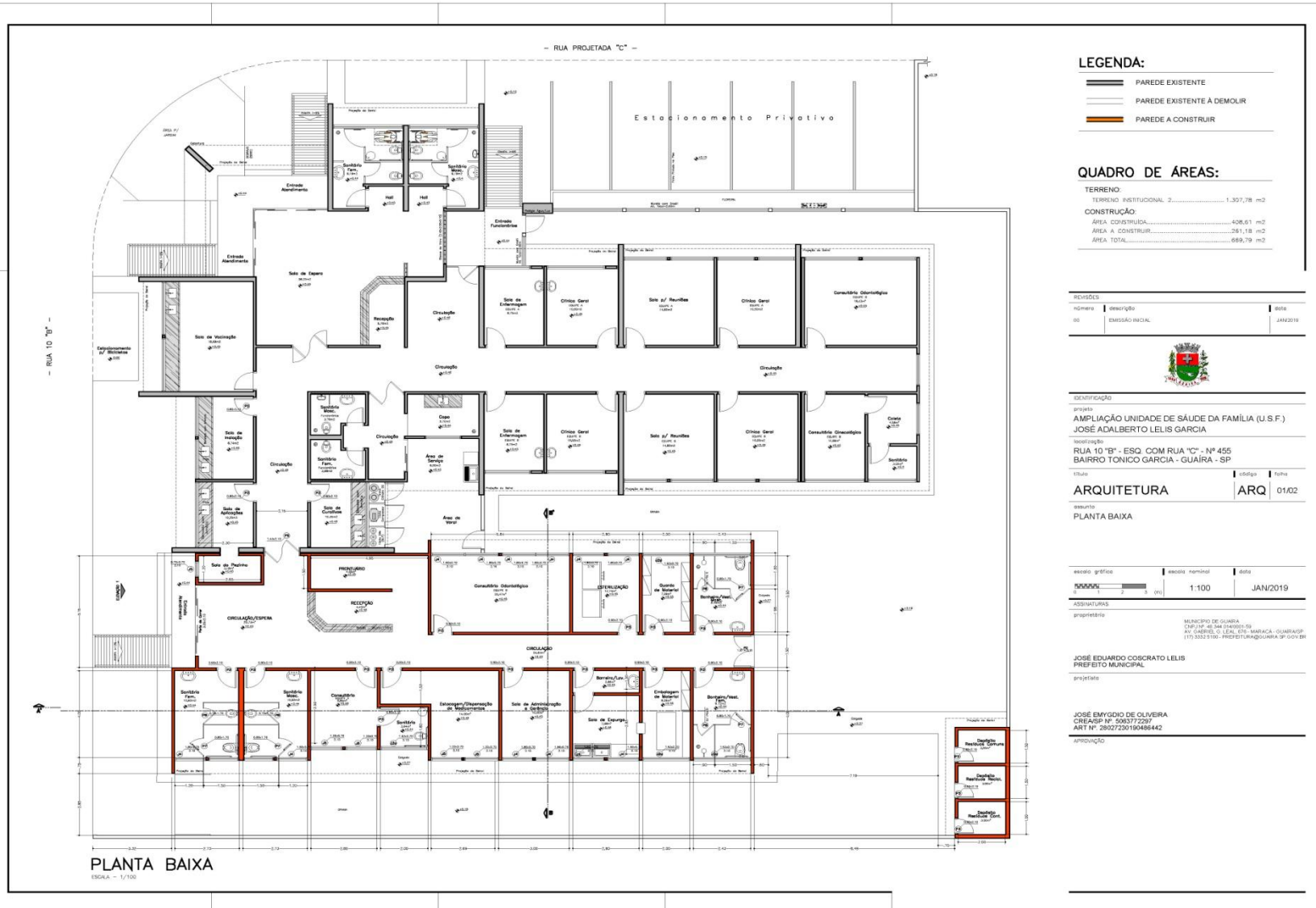



MUNICÍPIO DE GUAÍRA
Paço Municipal “Messias Cândido Faleiros”
 CNPJ: 48.344.014.0001/59 Fone: (17) 3332-5100
 Av. Gabriel Garcia Leal nº 676 - CEP - 14.790-000
 Guairá - Estado de São Paulo

www.guaira.sp.gov.br

e-mail: compras@guaira.sp.gov.br

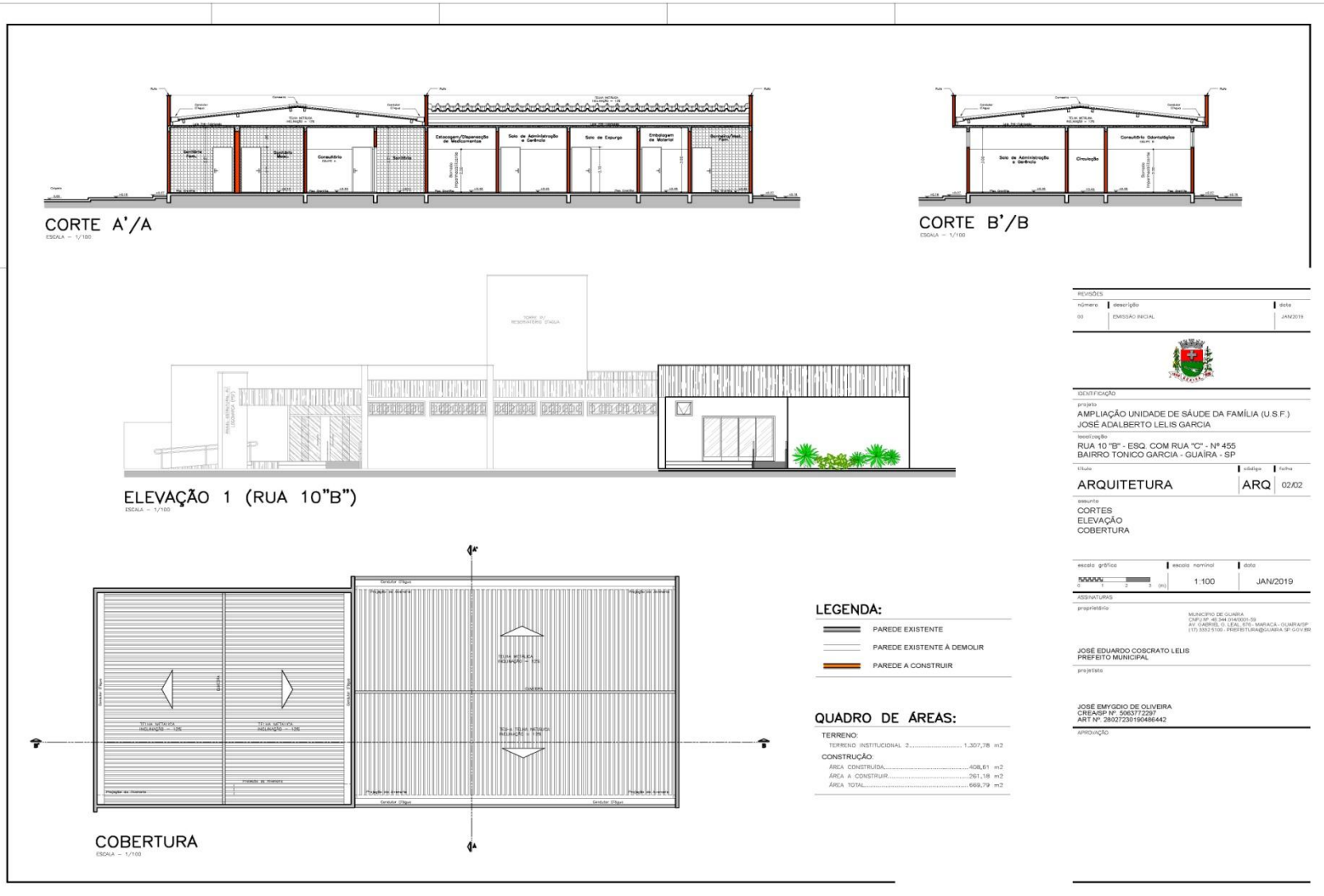

REVISÕES		
Número	Descrição	Data
00	EMISSÃO FINAL	JAN/2019



IDENTIFICAÇÃO
 projeto: AMPLIAÇÃO UNIDADE DE SAÚDE DA FAMÍLIA (U.S.F.)
 JOSÉ ADALBERTO LEIS GARCIA
 localização: RUA 10 "B" - ESQ. COM RUA "C" - Nº 455
 BAIRRO TONICO GARCIA - GUAÍRA - SP

Título: **ARQUITETURA** | Edição: **ARQ** | Data: **02/02**
 assunto: **CORTES**
ELEVÇÃO
COBERTURA

escala gráfica	escala nominal	Data
	1:100	JAN/2019

ASSINATURAS
 responsável: **MUNICÍPIO DE GUAÍRA**
 CREA/SP Nº 59037229/8
 AV. GABRIEL G. LEAL, 676 - MARACÁ - GUARARAPÉ
 175-300-000 - FONE: 3332-5100 - E-MAIL: COMPRAS@GUAIRA.SP.GOV.BR

JOSÉ EDUARDO COSCRATO LEIS
 PREFEITO MUNICIPAL

projetista: **JOSÉ EMYGDIO DE OLIVEIRA**
 CREA/SP Nº 59037229/8
 ART Nº 28027230190486442

QUADRO DE ÁREAS:

TERRENO:	TERRENO INSTITUCIONAL 2	1.307,76 m ²
CONSTRUÇÃO:	ÁREA CONSTRUÍDA	436,81 m ²
	ÁREA A CONSTRUIR	291,18 m ²
	ÁREA TOTAL	669,79 m ²



MUNICÍPIO DE GUAIRÁ
Paço Municipal “Messias Cândido Faleiros”
 CNPJ: 48.344.014.0001/59 Fone: (17) 3332-5100
 Av. Gabriel Garcia Leal nº 676 - CEP - 14.790-000
 Guairá - Estado de São Paulo

www.guaira.sp.gov.br

e-mail: compras@guaira.sp.gov.br

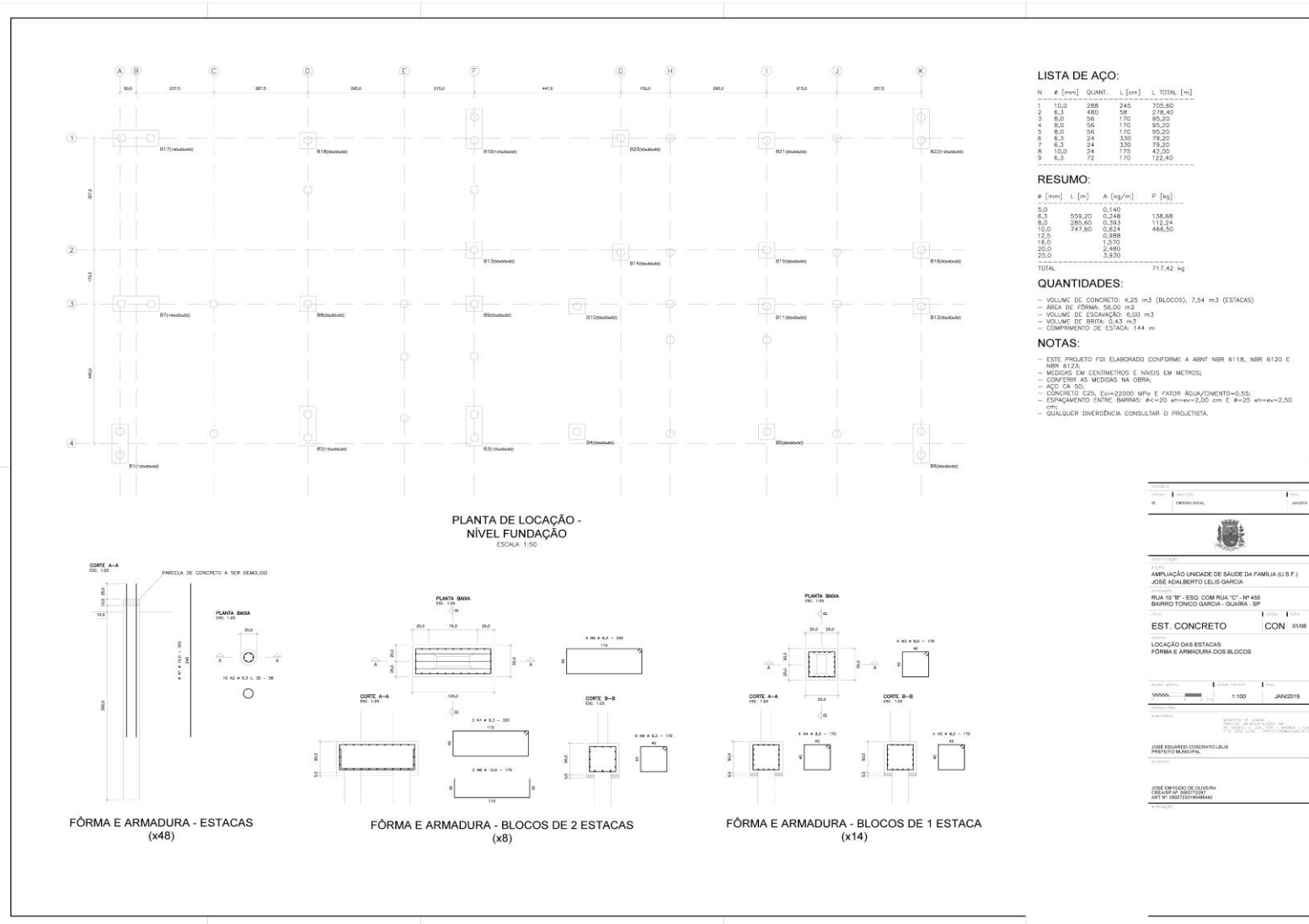



MUNICÍPIO DE GUAÍRA
Paço Municipal “Messias Cândido Faleiros”
 CNPJ: 48.344.014.0001/59 Fone: (17) 3332-5100
 Av. Gabriel Garcia Leal nº 676 - CEP - 14.790-000
 Guairá - Estado de São Paulo

www.guaira.sp.gov.br

e-mail: compras@guaira.sp.gov.br

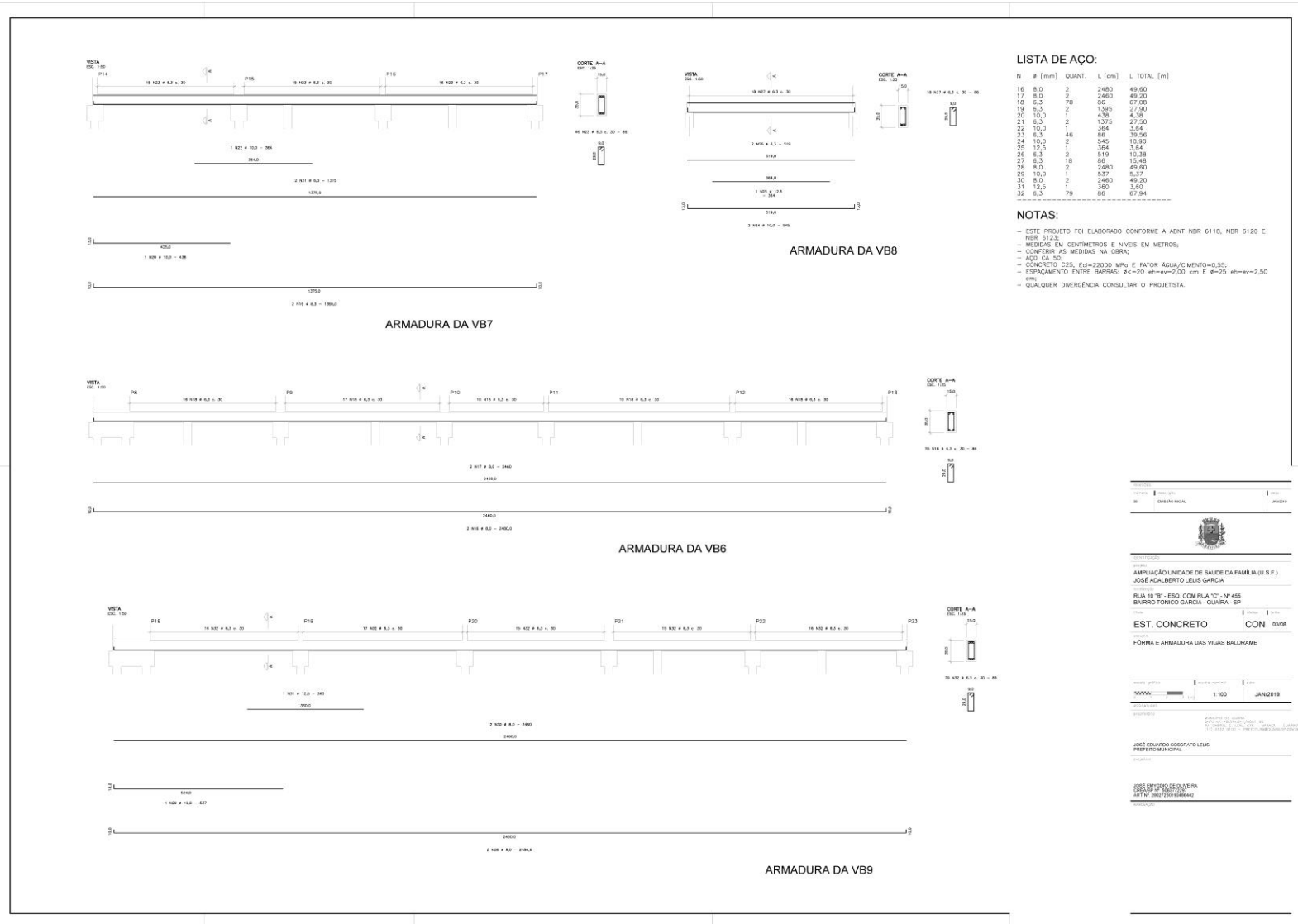



MUNICÍPIO DE GUAIRÁ
Paço Municipal “Messias Cândido Faleiros”
 CNPJ: 48.344.014.0001/59 Fone: (17) 3332-5100
 Av. Gabriel Garcia Leal nº 676 - CEP - 14.790-000
 Guairá - Estado de São Paulo

www.guaira.sp.gov.br

e-mail: compras@guaira.sp.gov.br

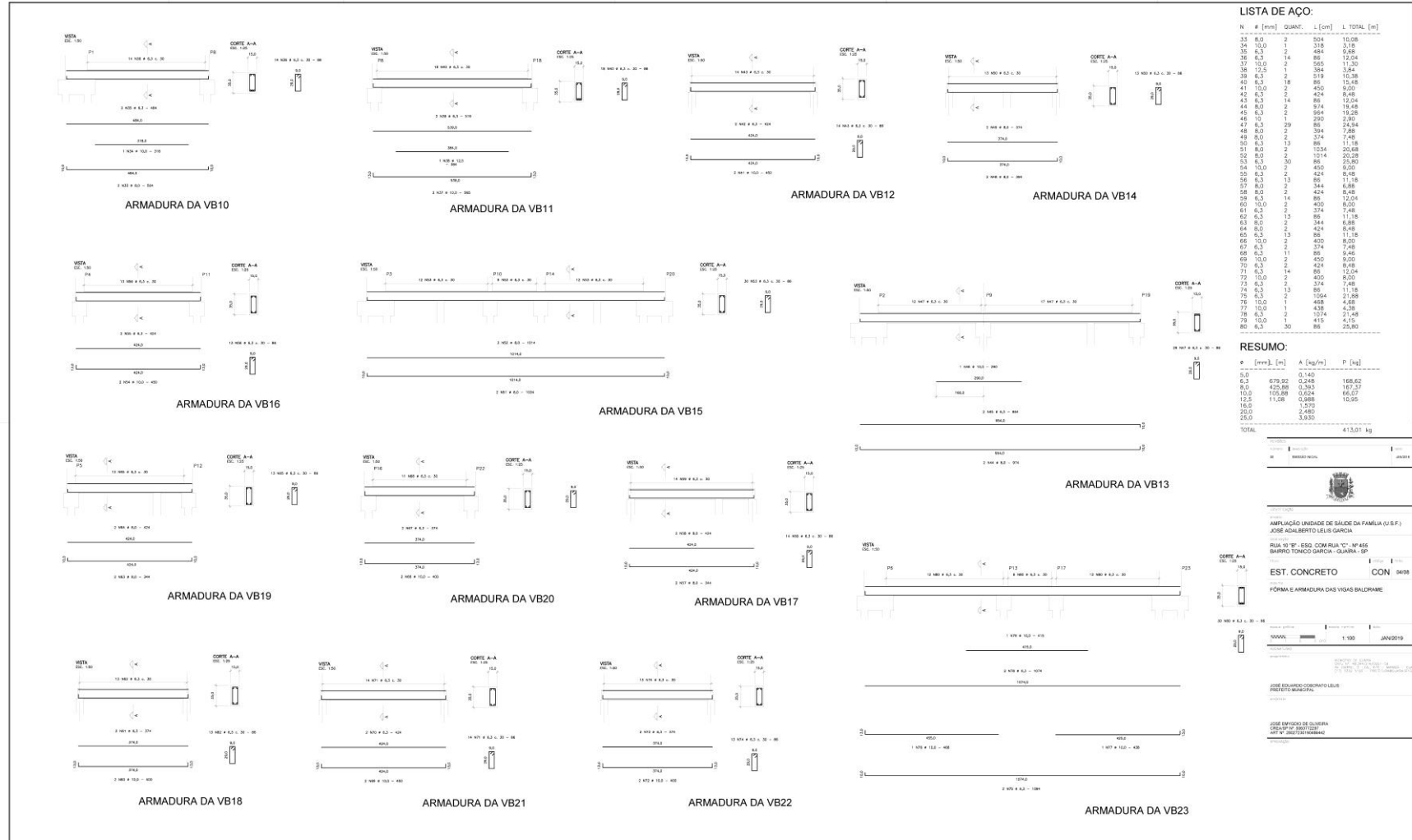



MUNICÍPIO DE GUAIRÁ
Paço Municipal “Messias Cândido Faleiros”
 CNPJ: 48.344.014.0001/59 Fone: (17) 3332-5100
 Av. Gabriel Garcia Leal nº 676 - CEP - 14.790-000
 Guairá - Estado de São Paulo

www.guaira.sp.gov.br

e-mail: compras@guaira.sp.gov.br

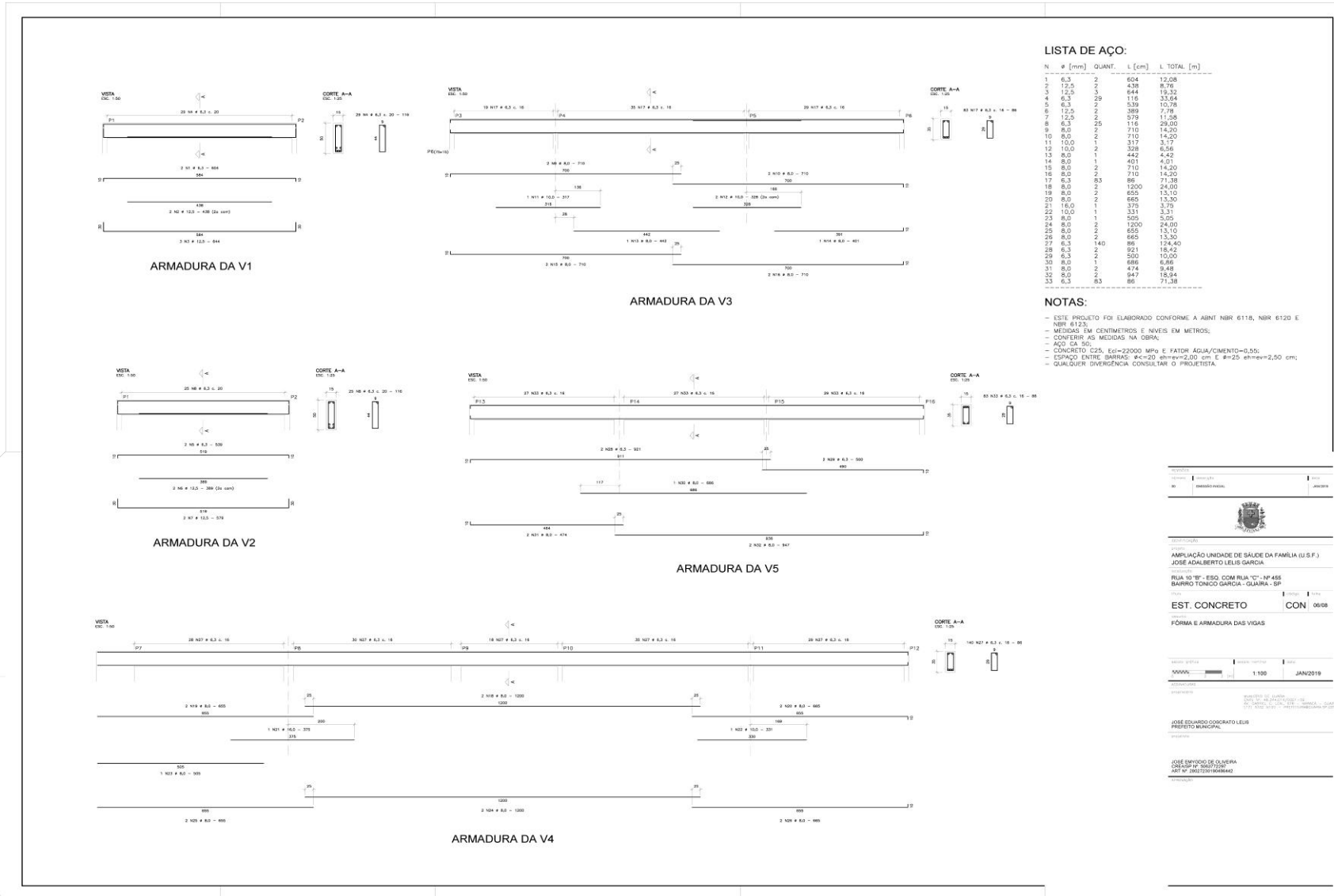

LISTA DE AÇO:

N	Ø [mm]	QUANT.	L [cm]	L TOTAL [m]
1	6,3	2	604	12,08
2	12,5	2	438	8,76
3	12,5	3	644	19,32
4	6,3	29	116	33,64
5	6,3	2	339	10,78
6	12,5	2	389	7,78
7	12,5	2	379	11,28
8	6,3	25	116	29,00
9	8,0	2	710	14,20
10	8,0	2	710	14,20
11	10,0	2	317	3,17
12	10,0	2	328	6,56
13	8,0	1	442	4,42
14	8,0	1	401	4,01
15	8,0	2	710	14,20
16	8,0	2	710	14,20
17	6,3	83	86	71,38
18	8,0	2	1200	24,00
19	8,0	2	655	13,10
20	8,0	2	685	13,70
21	18,0	1	375	3,75
22	10,0	1	331	3,31
23	8,0	1	305	3,05
24	8,0	2	1200	24,00
25	8,0	2	655	13,10
26	8,0	2	665	13,30
27	6,3	140	86	121,40
28	6,3	2	921	18,42
29	6,3	2	500	10,00
30	8,0	1	686	6,86
31	8,0	2	474	9,48
32	8,0	2	947	18,94
33	6,3	83	86	71,38

NOTAS:

- ESTE PROJETO FOI ELABORADO CONFORME A NBR 6118, NBR 6120 E NBR 6123;
- MEDIDAS EM CENTÍMETROS E NIVEIS EM METROS;
- CONFERIR AS MEDIDAS NA OBRA;
- AÇO CA 50;
- CONCRETO C25, E_c=23000 MPa E FATOR ÁGUA/CIMENTO=0,55;
- ESPAÇO ENTRE BARRAS: #4<20 e#6<23,00 cm; #25 e#28=2,50 cm;
- QUALQUER DIVERGÊNCIA CONSULTAR O PROJETISTA.

PROJETO: AMPLIAÇÃO UNIDADE DE SAÚDE DA FAMÍLIA (U.S.F.) JOSÉ ADALBERTO LELIS GARCIA

CLIENTE: RUA 10 "B" - 850, COM RUA "C" - Nº 456 BARRIO TONCO GARCIA - GUAIRÁ - SP

EST. CONCRETO CON 08/08

FORMA E ARMADURA DAS VIGAS

ESCALA: 1:100

DATA: JAN/2019

PROJETO: JOSÉ EDUARDO COBRATO LELIS PREFEITO MUNICIPAL

PROJETO: JOSÉ EDUARDO COBRATO LELIS PREFEITO MUNICIPAL



MUNICÍPIO DE GUAIRÁ
Paço Municipal “Messias Cândido Faleiros”
 CNPJ: 48.344.014.0001/59 Fone: (17) 3332-5100
 Av. Gabriel Garcia Leal nº 676 - CEP - 14.790-000
 Guairá - Estado de São Paulo

www.guaira.sp.gov.br

e-mail: compras@guaira.sp.gov.br

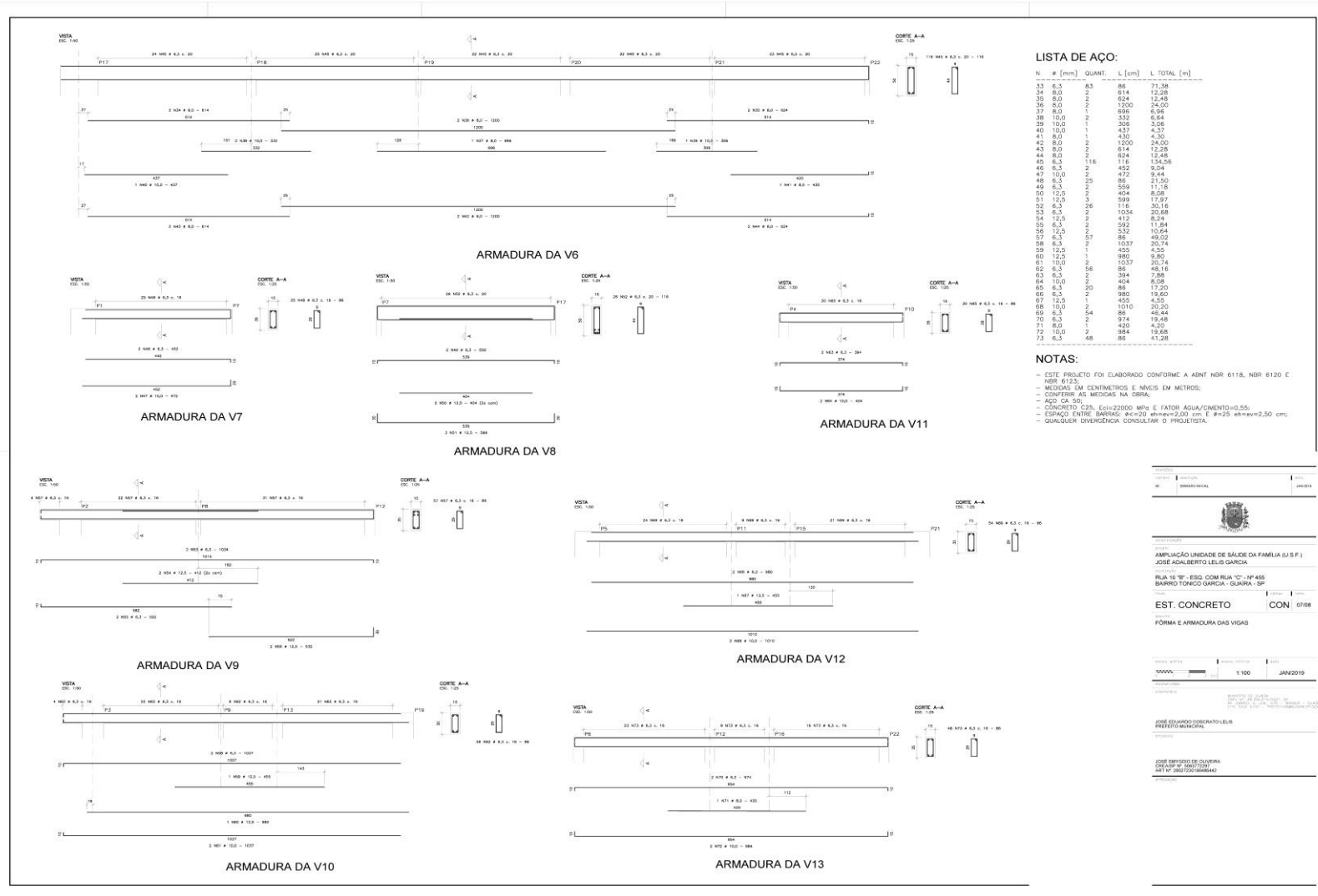



MUNICÍPIO DE GUAIRÁ
Paço Municipal “Messias Cândido Faleiros”
 CNPJ: 48.344.014.0001/59 Fone: (17) 3332-5100
 Av. Gabriel Garcia Leal nº 676 - CEP - 14.790-000
 Guairá - Estado de São Paulo

www.guaira.sp.gov.br

e-mail: compras@guaira.sp.gov.br

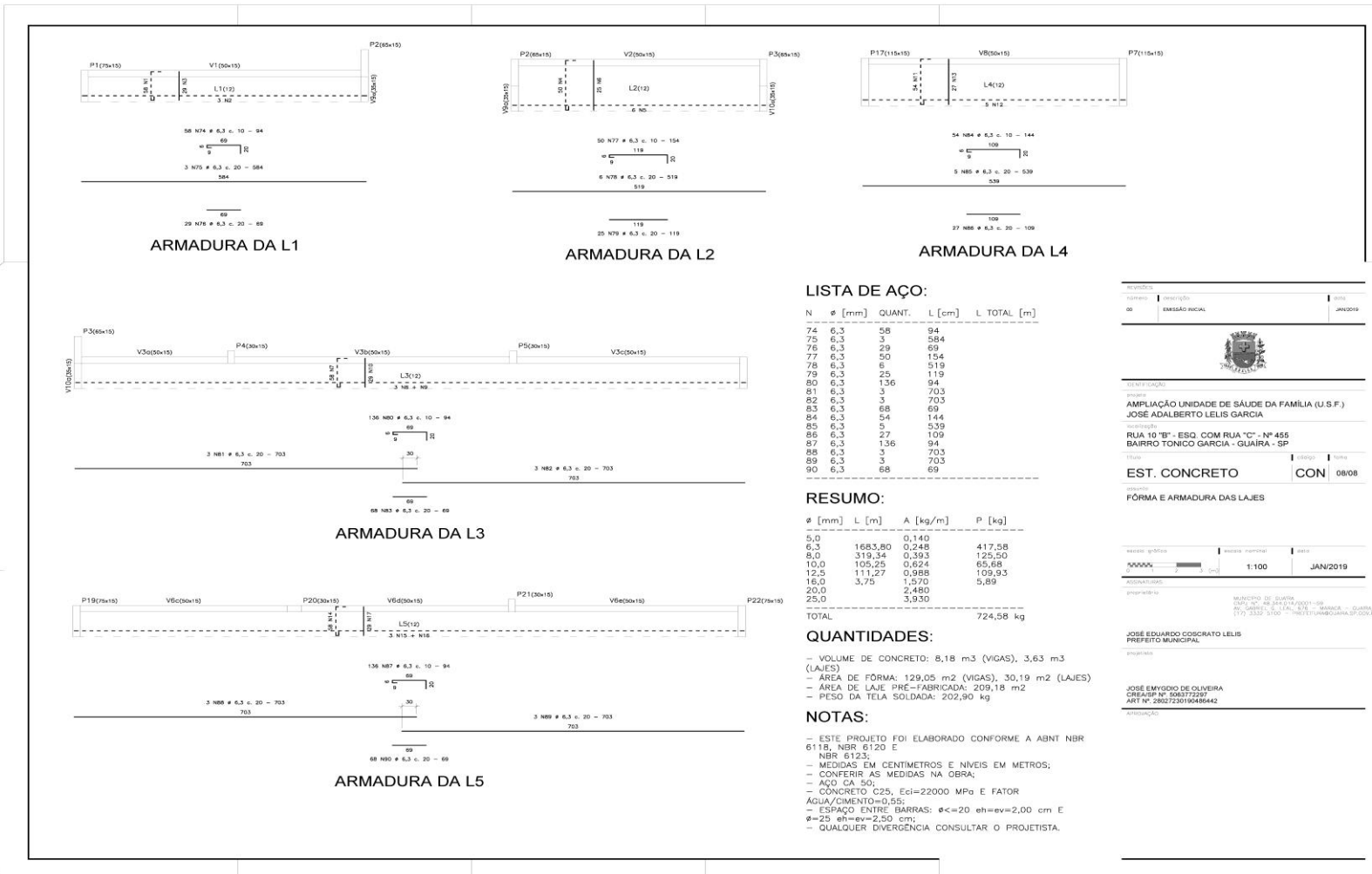

LISTA DE AÇO:

N	Ø [mm]	QUANT.	L [cm]	L TOTAL [m]
74	6,3	58	94	
75	6,3	3	584	
76	6,3	29	69	
77	6,3	50	154	
78	6,3	6	519	
79	6,3	25	119	
80	6,3	136	94	
81	6,3	3	703	
82	6,3	3	703	
83	6,3	68	69	
84	6,3	54	144	
85	6,3	5	539	
86	6,3	27	109	
87	6,3	136	94	
88	6,3	3	703	
89	6,3	3	703	
90	6,3	68	69	

RESUMO:

Ø [mm]	L [m]	A [kg/m]	P [kg]
5,0		0,140	
6,3	1683,80	0,248	417,58
8,0	319,34	0,393	125,50
10,0	105,25	0,624	65,68
12,5	111,27	0,988	109,93
16,0	3,75	1,570	5,69
20,0		2,480	
25,0		3,930	
TOTAL			724,58 kg

QUANTIDADES:

- VOLUME DE CONCRETO: 8,18 m³ (VIGAS), 3,63 m³ (LAJES)
- ÁREA DE FÓRMA: 129,05 m² (VIGAS), 30,19 m² (LAJES)
- ÁREA DE LAJE PRE-FABRICADA: 209,18 m²
- PESO DA TELA SOLDADA: 202,90 kg

NOTAS:

- ESTE PROJETO FOI ELABORADO CONFORME A ABNT NBR 6118, NBR 6120 E NBR 6123;
- MEDIDAS EM CENTÍMETROS E NÍVEIS EM METROS;
- CONFERIR AS MEDIDAS NA OBRA;
- AÇO CA 50;
- CONCRETO C25, Eci=22000 MPa E FATOR ÁGUA/CIMENTO=0,55;
- ESPAÇO ENTRE BARRAS: Ø<=20 eh=ev=2,00 cm E Ø=25 eh=ev=2,50 cm;
- QUALQUER DIVERGÊNCIA CONSULTAR O PROJETISTA.

NUMERO	NUMERO	DATA
01	EMISSÃO INICIAL	JAN/2019



AMPLIAÇÃO UNIDADE DE SAÚDE DA FAMÍLIA (U.S.F.)
JOSE ADALBERTO LELIS GARCIA
 RUA 10 "B" - ESQ. COM RUA "C" - Nº 455
 BARRIO TONICO GARCIA - GUAIRÁ - SP

TIPO	ORIGEM	DATA
EST. CONCRETO	CON	08/08

FÓRMA E ARMADURA DAS LAJES

ESCALA: 1:100	DATA: JAN/2019
---------------	----------------

MUNICÍPIO DE GUAIRÁ
 CNPJ Nº 48.344.014/0001-59
 Fone: (17) 3332-5100
 www.guaira.sp.gov.br

JOSE EDUARDO COSCRATO LELIS
 PREFEITO MUNICIPAL

JOSE EMYDIO DE OLIVEIRA
 CREA/SP Nº 096372297
 ART Nº 2802723019048642



MUNICÍPIO DE GUAÍRA
Paço Municipal “Messias Cândido Faleiros”
 CNPJ: 48.344.014.0001/59 Fone: (17) 3332-5100
 Av. Gabriel Garcia Leal nº 676 - CEP - 14.790-000
 Guairá - Estado de São Paulo

www.guaira.sp.gov.br

e-mail: compras@guaira.sp.gov.br



QUADRO DE CARGAS:

CIRCUITO	DESCRIÇÃO	P [W]	U [V]	I [A]	S [mm ²]	DISJUNTOR [A]
1	ILU 1	1200	127	12,08	1,50	1P-15
2	ILU 2	480	127	6,65	1,50	1P-10
3	TUG 1	1245	127	12,49	2,50	1P-15
4	TUG 2	1140	127	11,48	2,50	1P-15
5	TUG 3	1200	127	12,08	2,50	1P-15
6	TUG 4	1245	127	12,49	2,50	1P-15
7	TUG 5	1140	127	11,48	2,50	1P-15
8	CHUV 1	3500	220	31,97	6,00	2P-35
9	CHUV 2	3500	220	31,97	6,00	2P-35
10	AR COND 1	4000	220	23,25	4,00	2P-25
11	AR COND 2	4000	220	23,25	4,00	2P-25
12	AR COND 3	4000	220	23,25	4,00	2P-25
13	AR COND 4	4000	220	23,25	4,00	2P-25
B	BOMBA	368	220	2,14	2,0	2P-10
AL	ALIMENTAÇÃO	34820	220		35,00	2P-100



DIAGRAMA DO QDT

LEGENDA:

- ELETRODUTO CORRUGADO DE PVC # 20 (SALVO DO INDICADO)
- CABO NEUTRO (AZUL), FASE (VERMELHO), RETORNO (AMARELO), PROTEÇÃO (VERDE)
- LUMINÁRIA 2x20W
- PONTO DE LUZ 60W
- ABANDELA 60W (H=180cm)
- INTERRUPTOR
- TOMADA BAIXA MONOFÁSICA (H=30cm)
- TOMADA MÉDIA MONOFÁSICA (H=120cm)
- TOMADA ALTA BIFÁSICA (H=240cm)
- QUADRO DE DISTRIBUIÇÃO
- TOMADA DE TELEFONE
- CAIXA DE TELEFONE
- CAIXA DE PASSAGEM

NOTAS:

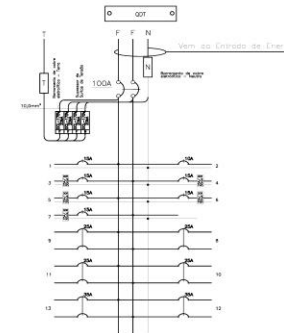
- ESTE PROJETO FOI ELABORADO CONFORME A ABNT NBR 5410;
- MEDIDAS EM CENTÍMETROS E ANOS EM METROS;
- CONFERIR AS MEDIDAS NA OBRA;
- O DIMENSIONAMENTO DOS COMPONENTES DO QUADRO DE FORÇA E COMANDO DA CASCATA SERÁ EM FUNÇÃO DO MODELO DA BOMBA ADOPTADA;
- QUALQUER DIVERGÊNCIA CONSULTAR O PROJETISTA.

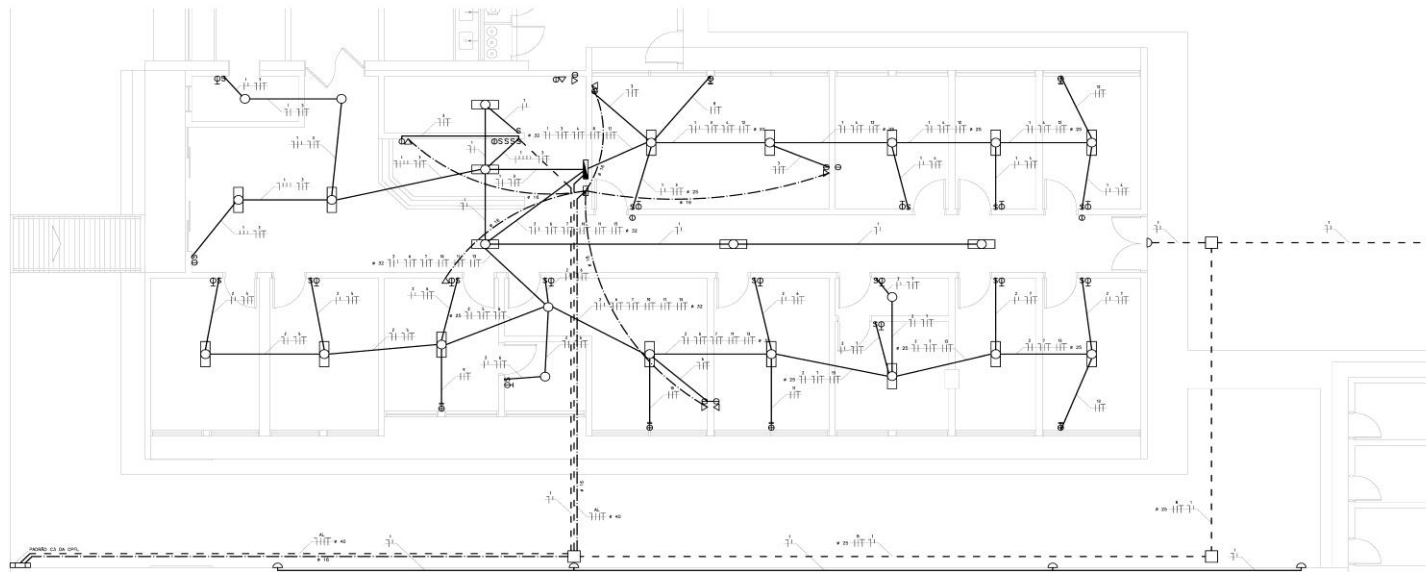

PLANTA BAIXA

PROJETO:
 AMPLIAÇÃO UNIDADE DE SAÚDE DA FAMÍLIA (U.S.F.)
 JOSÉ ADALBERTO LEVIS GARCIA
 RUA 10 9º - BDO COM RUA 10 - Nº 455
 BARRIO TÔNICO GARCIA - GUAÍRA - SP

INST. ELÉTRICAS **ELE** 0101

CAMINHAMENTO DOS PONTOS DE DISTRIBUIÇÃO DE ÁGUA

ESCALA: 1:50
 DATA: JAN/2019

PROJETO: JOSÉ EDUARDO COBRATO LEVIS
 PREFEITO MUNICIPAL

CÁPIAS À QUERER DAS LEIS
 COPIAS Nº 00000271
 ART Nº 2008



MUNICÍPIO DE GUAIRÁ
Paço Municipal “Messias Cândido Faleiros”
 CNPJ: 48.344.014.0001/59 Fone: (17) 3332-5100
 Av. Gabriel Garcia Leal nº 676 - CEP - 14.790-000
 Guairá - Estado de São Paulo

www.guaira.sp.gov.br

e-mail: compras@guaira.sp.gov.br

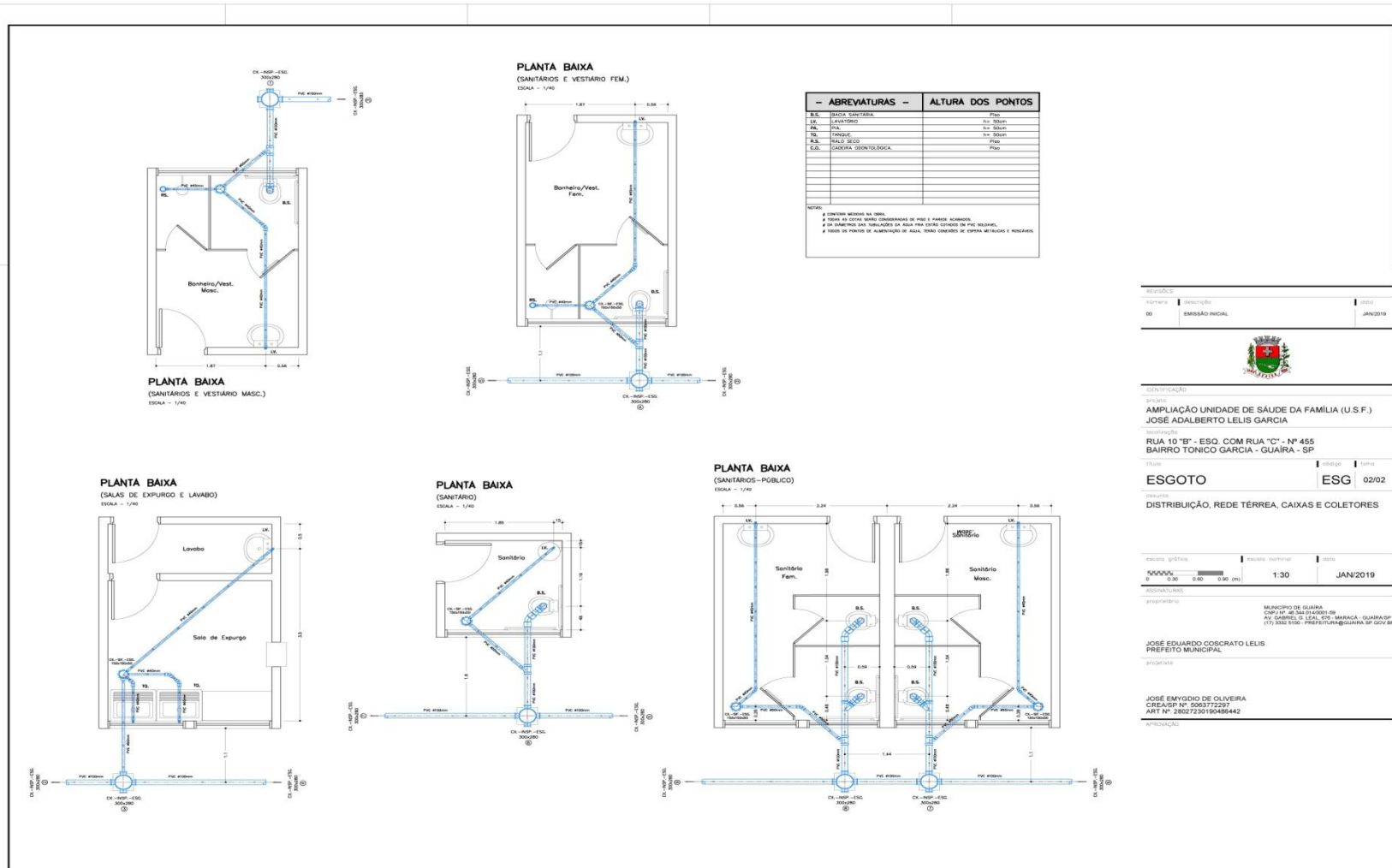

REVISÕES
 nºº nºº
 00 EMISSÃO INICIAL 02/19



IDENTIFICAÇÃO
 projeto AMPLIAÇÃO UNIDADE DE SAÚDE DA FAMÍLIA (U.S.F.)
 JOSÉ ADALBERTO LEILIS GARCIA
 Rua 10 "B" - ESQ. COM RUA "C" - Nº 455
 BAIRRO TONICO GARCIA - GUAIRÁ - SP

ESGOTO
 02/02
 DISTRIBUIÇÃO, REDE TÉRREA, CAIXAS E COLETORES

escala gráfica 1:30
 0 0,30 0,60 0,90 (m)
 1:30 JAN/2019

proprietário: MUNICÍPIO DE GUAIRÁ
 CNPJ Nº 48.344.014/0001-59
 AV. GABRIEL DE SENA, 676 - MARACÁ - GUAIRÁ-SP
 (17) 3332-5100 - PREFEITURA@GUAIRA.SP.GOV.BR
 responsável: JOSÉ EDUARDO COSCRATO LEILIS
 PREFEITO MUNICIPAL
 projetista: JOSÉ EMYDIO DE OLIVEIRA
 CREA/SP Nº 596372297
 ART Nº 2802723016486442



MUNICÍPIO DE GUAÍRA
Paço Municipal “Messias Cândido Faleiros”
CNPJ: 48.344.014.0001/59 Fone: (17) 3332-5100
Av. Gabriel Garcia Leal nº 676 - CEP - 14.790-000
Guairá - Estado de São Paulo

www.guaira.sp.gov.br

e-mail: compras@guaira.sp.gov.br



TOMADA DE PREÇOS Nº 11/2019
EDITAL Nº 84/2019 PROCESSO Nº 84/2019
ANEXO VII
MODELO DE DECLARAÇÃO DE CUMPRIMENTO AO DISPOSTO NO INCISO
XXXIII DO ART. 7º, DA CONSTITUIÇÃO FEDERAL

A _____ empresa
devidamente inscrita no C.N.P.J./MF sob Nº _____ via de
seu(ua) representante legal Sr.(a) _____,
possuidor da Cédula de Identidade RG Nº _____ e do CPF Nº
_____. Declara, para os fins do disposto no inciso V do Art. 27 da
Lei de Licitações nº 8.666, de 1993, acrescido pela Lei Nº 9.854/1999, que a proponente não
emprega menor de 18 (dezoito) anos em trabalho noturno, perigoso ou insalubre e, ainda, não
emprega menor de 16 (dezesesseis) anos.

Por ser verdade, firma a presente.

LOCAL, **XXXX** DE **XXXX** DE 2019

assinatura(s) do(s) dirigente(s)

NOME: _____

RG nº : _____

CPF nº :



MUNICÍPIO DE GUAÍRA
Paço Municipal “Messias Cândido Faleiros”
CNPJ: 48.344.014.0001/59 Fone: (17) 3332-5100
Av. Gabriel Garcia Leal nº 676 - CEP - 14.790-000
Guaíra - Estado de São Paulo

www.guaira.sp.gov.br

e-mail: compras@guaira.sp.gov.br



TOMADA DE PREÇOS Nº 11/2019
EDITAL Nº 84/2019 PROCESSO Nº 84/2019
ANEXO VIII
ATESTADO DE VISTORIA
VISTORIA FACULTATIVA
(SERÁ EMITIDO PELA PREFEITURA POR OCASIÃO DA VISTORIA TÉCNICA)
(APRESENTAR NO CREDENCIAMENTO)

O Município de Guaíra/SP DECLARA que a empresa **XXXX**, inscrita no CNPJ nº **XXXX**, Inscrição Estadual nº, situada à **XXXX**, Fone: **XXXX**, email **XXXX** - por intermédio do seu representante legal, o Sr. **XXXX**, portador do RG nº **XXXX** e CPF nº **XXXX**, juntamente com o representante do Município de Guaíra/SP, devidamente designado, o Sr. **XXXX**, portador do RG nº **XXXX** e CPF nº **XXXX**, realizou a vistoria necessária nos locais que serão realizados os serviços.

O representante técnico da empresa licitante DECLARA neste ato que tomou ciência de todas as condições necessárias para a prestação dos serviços descritos no Edital em referência e que todas as suas dúvidas e/ou questionamentos foram totalmente esclarecidos satisfatoriamente estando apto portanto a formular sua proposta.

Em hipótese alguma, o desconhecimento das condições operacionais poderá ser alegado como justificativa para inexecução ou execução irregular do serviço a ser prestado, não se admitindo alegações futuras quanto ao desconhecimento de detalhes dos equipamentos, aplicativos, condições de acesso, condições de execução e serviços afins.

Guaíra/SP, **XXXX** DE **XXXX** DE 2019

(representante da Prefeitura)

NOME: _____

RG nº : _____

CPF nº : _____

(representante da Empresa)

NOME: _____

RG nº : _____

CPF nº :



MUNICÍPIO DE GUAÍRA
Paço Municipal “Messias Cândido Faleiros”
CNPJ: 48.344.014.0001/59 Fone: (17) 3332-5100
Av. Gabriel Garcia Leal nº 676 - CEP - 14.790-000
Guaíra - Estado de São Paulo

www.guaira.sp.gov.br

e-mail: compras@guaira.sp.gov.br



TOMADA DE PREÇOS Nº 11/2019
EDITAL Nº 84/2019 PROCESSO Nº 84/2019
ANEXO IX - MODELO DE PROPOSTA

PROPOSTA DE PREÇOS

(Observação: a proposta deverá ser apresentada em papel timbrado da empresa)

Em apenas uma via, datilografada ou impressa, em um só lado do papel, sem rasuras, borrões, emendas, ressalvas ou omissões e devidamente assinada pelo representante legal da empresa, com indicação do seu subscritor, a indicação do número desta licitação, a razão social, endereço completo e CNPJ do proponente.

- a) Identificação da empresa (Razão Social), endereço, número do CNPJ, Número de telefone e o endereço eletrônico.
- b) Indicação do Número da Licitação e do Processo, especificação do objeto.
- c) Preço total de cada trecho e preço global dos serviços ora licitados, incluindo todos os custos de material, mão de obra, equipamentos necessários aos serviços solicitados, serviços em geral, impostos, etc.
- d) Prazo de execução total dos serviços (prazo máximo de 06 (seis) meses).
- e) Validade da Proposta (não inferior a 60 (sessenta) dias).
- f) Indicação expressa na proposta dos dados da pessoa que será responsável pela assinatura do contrato originado por esta licitação, caso a empresa seja a vencedora (nome completo, cargo/função exercida na empresa [diretor, sócio, procurador, etc.], número da cédula de identidade - RG e da Inscrição no Cadastro Nacional de Pessoa Física - CPF).
- g) Data.
- h) Identificação e assinatura do responsável pela proposta de preços.
- i) Apresentar Anexo à proposta:
 - 1) Planilhas Orçamentárias, de cada trecho, devidamente assinadas.
 - 2) Cronogramas físico-financeiro de cada trecho e forma de pagamento que deverá ser conforme medições mensais dos serviços executados, devidamente assinado.

INSERIR A PLANILHA DE PREÇOS

LOCAL, **XXXX** DE **XXXX** DE 2019

NOME: _____
RG nº : _____
CPF nº : _____



MUNICÍPIO DE GUAÍRA
Paço Municipal “Messias Cândido Faleiros”
CNPJ: 48.344.014.0001/59 Fone: (17) 3332-5100
Av. Gabriel Garcia Leal nº 676 - CEP - 14.790-000
Guaíra - Estado de São Paulo

www.guaira.sp.gov.br

e-mail: compras@guaira.sp.gov.br



TOMADA DE PREÇOS Nº 11/2018
EDITAL Nº 84/2018 PROCESSO Nº 84/2018
ANEXO X
MODELO DE DECLARAÇÃO DE ELABORAÇÃO INDEPENDENTE DE PROPOSTA

(INSERIR DENTRO DO ENVELOPE PROPOSTA)

_____ (*representante do licitante*), portador da Cédula de Identidade RG nº _____ e do CPF nº _____, como representante devidamente constituído de _____ (*identificação do licitante*), inscrita no CNPJ nº _____, doravante denominado Licitante, para fins do disposto no Edital da presente Licitação, declara, sob as penas da lei, em especial o art. 299 do Código Penal Brasileiro, que:

- (a) a proposta apresentada para participar da presente Licitação foi elaborada de maneira independente pelo Licitante, e o conteúdo da proposta não foi, no todo ou em parte, direta ou indiretamente, informado, discutido ou recebido de qualquer outro participante potencial ou de fato da presente Licitação, por qualquer meio ou por qualquer pessoa;
- (b) a intenção de apresentar a proposta elaborada para participar da presente Licitação não foi informada, discutida ou recebida de qualquer outro participante potencial ou de fato da presente Licitação, por qualquer meio ou por qualquer pessoa;
- (c) que não tentou, por qualquer meio ou por qualquer pessoa, influir na decisão de qualquer outro participante potencial ou de fato da presente Licitação quanto a participar ou não da referida licitação;
- (d) que o conteúdo da proposta apresentada para participar da presente Licitação não será, no todo ou em parte, direta ou indiretamente, comunicado ou discutido com qualquer outro participante potencial ou de fato da presente Licitação antes da adjudicação do objeto da referida licitação;
- (e) que o conteúdo da proposta apresentada para participar da presente Licitação não foi, no todo ou em parte, direta ou indiretamente, informado, discutido ou recebido de qualquer integrante do órgão licitante antes da abertura oficial das propostas; e
- (f) que está plenamente ciente do teor e da extensão desta declaração e que detém plenos poderes e informações para firmá-la.

Município de _____, em ____ de _____ de _____

(*assinatura do representante legal do Licitante*)



MUNICÍPIO DE GUAÍRA
Paço Municipal “Messias Cândido Faleiros”
CNPJ: 48.344.014.0001/59 Fone: (17) 3332-5100
Av. Gabriel Garcia Leal nº 676 - CEP - 14.790-000
Guairá - Estado de São Paulo

www.guaira.sp.gov.br

e-mail: compras@guaira.sp.gov.br



TOMADA DE PREÇOS Nº 11/2019
EDITAL Nº 84/2019 PROCESSO Nº 84/2019
ANEXO XI

Modelo de Declaração de inexistência de fato superveniente impeditivo da habilitação;

(APRESENTAR FORA DOS ENVELOPES)

Eu _____ (nome completo), portador(a) do RG nº _____ e do CPF nº _____, representante credenciado da firma _____ (denominação da pessoa Jurídica), CNPJ nº _____, DECLARO, sob as penas da lei, que a empresa cumpre plenamente as exigências e os requisitos de habilitação previstos no instrumento convocatório do Tomada de Preços nº XXXX/2019, realizado pelo município Guairá/SP, inexistindo qualquer fato impeditivo de sua participação neste certame.

_____, **XXXX** de **XXXX** de 2019

Nome e assinatura da Licitante



MUNICÍPIO DE GUAÍRA
Paço Municipal “Messias Cândido Faleiros”
CNPJ: 48.344.014.0001/59 Fone: (17) 3332-5100
Av. Gabriel Garcia Leal nº 676 - CEP - 14.790-000
Guairá - Estado de São Paulo

www.guaira.sp.gov.br

e-mail: compras@guaira.sp.gov.br



TOMADA DE PREÇOS Nº 11/2019
EDITAL Nº 84/2019 PROCESSO Nº 84/2019
ANEXO XII -
MODELO DE DECLARAÇÃO (ME / EPP)

(APRESENTAR NO ATO DE CREDENCIAMENTO)

A empresa _____, pessoa Jurídica de Direito Privado, inscrita no CNPJ sob o nº _____, inscrição estadual nº _____, com sede _____ (endereço completo), no Município de _____, representada pelo seu representante legal, e atendendo as formalidades constantes do Edital Completo da Tomada de Preços nº XXXX /2019, do Município de Guairá/SP, Estado de São Paulo, **DECLARAM**, que a empresa acima citada, e sob as penas da lei, que:

- A) enquadra-se na situação de microempresa ou empresa de pequeno porte;
- B) o valor da receita bruta anual da sociedade, no último exercício, não excedeu o limite fixado nos incisos I e II, Art. 3º, da Lei Complementar nº 123/2006 alterada pela 147/2014 ;
- C) não se enquadra em quaisquer das hipóteses de exclusão relacionadas no Art. 3º, §4º, incisos I a X, da mesma da Lei Complementar nº 123/2006, alterada pela 147/2014.

Por ser expressão da verdade, firmamos a presente.

LOCAL, **XXXX** de **XXXX** de 2019

Nome completo e assinatura do responsável legal da empresa



MUNICÍPIO DE GUAÍRA
Paço Municipal “Messias Cândido Faleiros”
CNPJ: 48.344.014.0001/59 Fone: (17) 3332-5100
Av. Gabriel Garcia Leal nº 676 - CEP - 14.790-000
Guairá - Estado de São Paulo

www.guaira.sp.gov.br

e-mail: compras@guaira.sp.gov.br



**ANEXO XIII - INFORMAÇÕES COMPLEMENTARES PARA AUDESP / TRIBUNAL
DE CONTAS)
APRESENTAR NO CREDENCIAMENTO
(ITEM NÃO DESCLASSIFICATÓRIO)**

DADOS DA EMPRESA

RAZÃO SOCIAL:	
CNPJ:	INSCRIÇÃO ESTADUAL:
ENDEREÇO COMPLETO E ATUALIZADO:	
FONE/FAX:	CELULAR:
E-MAIL:	
DATA DE REGISTRO DO CONTRATO SOCIAL:	
NÚMERO DO REGISTRO:	
TIPO DE REGISTRO: <input type="checkbox"/> CARTÓRIO DE REGISTRO, TÍTULOS E DOCUMENTOS <input type="checkbox"/> JUNTA COMERCIAL <input type="checkbox"/> OAB <input type="checkbox"/> PORTAL DO EMPREENDEDOR	

SÓCIO(S) DA EMPRESA

NOME COMPLETO:	
CPF:	RG: DATA DE EXPEDIÇÃO: ÓRGÃO EMISSOR:
ENDEREÇO COMPLETO E ATUALIZADO:	
CARGO DO SÓCIO NA EMPRESA: <input type="checkbox"/> REPRESENTANTE LEGAL <input type="checkbox"/> DEMAIS MEMBROS DO QUADRO SOCIETÁRIO <input type="checkbox"/> MICRO EMPREENDEDOR INDIVIDUAL	
NACIONALIDADE / PROFISSÃO:	
TELEFONE/CELULAR:	
E-MAIL PARTICULAR:	E-MAIL INSTITUCIONAL:

ADMINISTRADOR(ES) DA EMPRESA

NOME COMPLETO:	
CPF:	RG: DATA DE EXPEDIÇÃO: ÓRGÃO EMISSOR:
ENDEREÇO COMPLETO E ATUALIZADO:	
CARGO DO SÓCIO NA EMPRESA: <input type="checkbox"/> REPRESENTANTE LEGAL <input type="checkbox"/> DEMAIS MEMBROS DO QUADRO SOCIETÁRIO <input type="checkbox"/> MICRO EMPREENDEDOR INDIVIDUAL	
NACIONALIDADE / PROFISSÃO:	
TELEFONE/CELULAR:	
E-MAIL PARTICULAR:	E-MAIL INSTITUCIONAL: