



**MUNICÍPIO DE GUAÍRA**  
**Paço Municipal “Messias Cândido Faleiros”**  
CNPJ: 48.344.014.0001/59 Fone: (17) 3332-5100  
Av. Gabriel Garcia Leal nº 676 - CEP - 14.790-000  
Guaíra - Estado de São Paulo  
[www.guaira.sp.gov.br](http://www.guaira.sp.gov.br) e-mail: [compras@guaira.sp.gov.br](mailto:compras@guaira.sp.gov.br)



## **EDITAL RETI RATIFICADO**

### **TOMADA DE PREÇOS Nº 06/2020 EDITAL Nº 73/2020 PROCESSO Nº 23/2020 REGIME DE EXECUÇÃO INDIRETA DE EMPREITADA POR PREÇO GLOBAL**

O MUNICÍPIO DE GUAÍRA/SP, Estado de São Paulo, por meio do Exmo Sr. JOSÉ EDUARDO COSCRATO LÉLIS prefeito do Município, torna público que se acha aberta a licitação na modalidade de TOMADA DE PREÇOS SOB O Nº 06/2020, NA FORMA DE EXECUÇÃO INDIRETA DE EMPREITADA TIPO MENOR PREÇO GLOBAL, para contratação de empresa especializada em obras e serviços de engenharia para construção de reservatório metálico com capacidade de 1000 m<sup>3</sup> no setor Tônico Garcia no Município de Guaíra/SP, CONVÊNIO nº 615/2019 - Secretaria de Desenvolvimento Regional - Governo do Estado de São Paulo, tudo conforme enunciado nos anexos: Projeto Básico de Engenharia/Arquitetura, Memorial Descritivo e Planilha Orçamentária Básica, todos acompanhando e também fazendo parte integrante deste Edital, mediante regime de empreitada por preço global, conforme especificações constantes no Projeto Básico - Anexo I; que será regido pela Lei de Licitações nº 8.666, de 1993, com alterações posteriores, Lei Complementar nº 123 de 14 de dezembro de 2006, Lei Complementar 147 de 07 de Agosto de 2014; Decreto Municipal nº 5376 de 09 de Maio de 2019; e dá outras providências e demais normas regulamentares aplicáveis à espécie.

#### **1. HORÁRIO, DATA E LOCAL PARA A ENTREGA DOS ENVELOPES CONTENDO A DOCUMENTAÇÃO E PROPOSTAS:**

1.1. **Até às 09:00 horas, do dia 27 de Julho de 2020** no endereço Av. Gabriel Garcia Leal nº 676- Bairro: Maracá, nesta cidade, para entrega dos Envelopes nº 01, com os documentos de habilitação, e n. 02, com a proposta, além das declarações complementares.

#### **2. HORÁRIO, DATA E LOCAL PARA INÍCIO DA SESSÃO PÚBLICA**

2.1. **As 09:00 horas, do dia 27 de Julho de 2020** no setor de compras localizado no endereço Av. Gabriel Garcia Leal nº 676- Bairro: Maracá, nesta cidade terá início a sessão pública, prosseguindo-se com o credenciamento dos participantes e a abertura dos envelopes contendo a documentação de habilitação.

2.2. Os conjuntos de documentos relativos à habilitação e à proposta de preços deverão ser entregues separadamente, em envelopes fechados e lacrados, rubricados no fecho e identificados com o nome do licitante e contendo em suas partes externas e frontais, em caracteres destacados, os seguintes dizeres:



**MUNICÍPIO DE GUAÍRA**  
**Paço Municipal “Messias Cândido Faleiros”**  
CNPJ: 48.344.014.0001/59 Fone: (17) 3332-5100  
Av. Gabriel Garcia Leal nº 676 - CEP - 14.790-000  
Guaíra - Estado de São Paulo

[www.guaira.sp.gov.br](http://www.guaira.sp.gov.br)

e-mail: [compras@guaira.sp.gov.br](mailto:compras@guaira.sp.gov.br)



ENVELOPE Nº 1

DOCUMENTOS DE HABILITAÇÃO

*MUNICÍPIO DE GUAÍRA SP*

**TOMADA DE PREÇOS Nº 06/2020**

(RAZÃO SOCIAL DO PROPONENTE)

(CNPJ)

ENVELOPE Nº 2

PROPOSTA

*MUNICÍPIO DE GUAÍRA SP*

**TOMADA DE PREÇOS Nº 06/2020**

(RAZÃO SOCIAL DO PROPONENTE)

(CNPJ)

2.3. Os licitantes interessados em participar do certame não necessitam encaminhar seus representantes legais para entregar os envelopes com a documentação e as propostas, podendo, inclusive, encaminhá-los via Correio ou outro meio similar de entrega, atentando para as datas e horários finais para recebimento dos mesmos, constantes neste Edital. A correspondência deverá ser endereçada com aviso de recebimento para a Comissão de Licitação no endereço indicado no Item 1 deste Edital e conter os dois envelopes acima mencionados, além das declarações complementares, com antecedência mínima de 1 (uma) hora do momento marcado para abertura da sessão pública.

### **3. DO REPRESENTANTE E DO CREDENCIAMENTO**

3.1. Os licitantes que desejarem manifestar-se durante as fases do procedimento licitatório deverão estar devidamente representados por:

3.1.1. **Titular da empresa licitante**, devendo apresentar cédula de identidade ou outro documento de identificação oficial, acompanhado de: registro comercial no caso de empresa individual, contrato social ou estatuto em vigor, no caso de sociedades comerciais e, no caso de sociedades por ações, dos documentos de eleição



de seus administradores; inscrição do ato constitutivo, no caso de sociedades civis, acompanhada de prova de diretoria em exercício; e ata de fundação e estatuto social em vigor, com a ata da assembleia que o aprovou, devidamente arquivado na Junta Comercial ou inscrito no Registro Civil das Pessoas Jurídicas da respectiva sede, no caso de sociedades cooperativas; sendo que em tais documentos devem constar expressos poderes para exercerem direitos e assumir obrigações em decorrência de tal investidura;

3.1.2. **Representante designado pela empresa licitante**, que deverá apresentar instrumento particular de procuração ou documento equivalente, com poderes para se manifestar em nome da empresa licitante em qualquer fase da licitação, acompanhado de documento de identificação oficial e do registro comercial, no caso de empresa individual; contrato social ou estatuto em vigor no caso de sociedades comerciais e no caso de sociedades por ações, acompanhado, neste último, de documentos de eleição de seus administradores; inscrição do ato constitutivo, no caso de sociedades civis, acompanhada de prova de diretoria em exercício; e ata de fundação e estatuto social em vigor, com a ata da assembleia que o aprovou, devidamente arquivado na Junta Comercial ou inscrito no Registro Civil das Pessoas Jurídicas da respectiva sede, no caso de sociedades cooperativas;

3.2. Cada representante legal/credenciado deverá representar apenas uma empresa licitante.

3.3. A presente licitação tem por objeto a escolha da proposta mais vantajosa para a **contratação de empresa especializada em obras e serviços de engenharia para construção de reservatório metálico com capacidade de 1000 m<sup>3</sup> no setor Tônico Garcia no Município de Guairá/SP, CONVÊNIO nº 615/2019 - Secretaria de Desenvolvimento Regional - Governo do Estado de São Paulo, tudo conforme enunciado nos anexos: Projeto Básico de Engenharia/Arquitetura, Memorial Descritivo e Planilha Orçamentária Básica, todos acompanhando e também fazendo parte integrante deste Edital, mediante regime de empreitada por preço global, conforme especificações constantes no Projeto Básico - Anexo I.**

*3.3.1. A licitação compõe-se de item único, conforme tabela constante do Projeto Básico – ANEXO I, sagrando-se vencedor o licitante que ofertar o menor preço.*

3.4. A realização do Contrato Administrativo após o presente certame, bem como, a execução deste, esta condicionada ao recebimento pelo órgão Licitante dos valores constantes no Convênio nº 615/2019 - Secretaria de Desenvolvimento Regional do Governo do Estado de São Paulo, onde caso os valores não sejam repassados à Prefeitura do Município de Guairá - a obra não será executada, não sendo devido a empresa vencedora e contratada nenhum valor a título de indenização, multa, juros ou qualquer numerário.

3.4.1. Caso ocorra a execução parcial do objeto, após ordem de serviço realizado pela Prefeitura Municipal (frente ao repasse da parte inicial dos recursos pela **Secretaria**



**de Desenvolvimento Regional do Governo do Estado de São Paulo Convênio nº 615/2019**; e posteriormente este órgão **Secretaria de Desenvolvimento Regional do Governo do Estado de São Paulo**, não de continuidade aos repasses a Prefeitura Municipal das parcelas subsequentes constantes do Convênio nº 615/2019, Projeto Básico, Cronograma desembolso e demais anexos deste Edital; a execução do presente contrato será imediatamente suspensa até a regularização dos repasses da **Secretaria de Desenvolvimento Regional do Governo do Estado de São Paulo Convênio nº 615/2019** a Prefeitura Municipal; **sendo assegurado a licitante vencedora os direitos em receber o valor conforme proposta vencedora neste certame somente referente a parte da obra executada com autorização do Prefeitura Municipal com a prestação de contas/Medições devidamente aprovada pela Fiscalização da Prefeitura Municipal e ainda Fiscalização da Secretaria de Desenvolvimento Regional do Governo do Estado de São Paulo Convênio nº 615/2019 sem a adição nenhum valor a título de indenização, multa, juros ou qualquer numerário.**

3.4.2. Os pagamentos dos serviços executados, mesmo que parcialmente executados, somente serão efetuados após a aprovação das medições pela fiscalização do órgão Secretaria de Desenvolvimento Regional do Governo do Estado de São Paulo Convênio nº 615/2019 sem a adição de nenhum valor a título de indenização, multa, juros ou qualquer numerário.

#### 4. DOS RECURSOS ORÇAMENTÁRIOS

5.1. As despesas para atender a esta licitação estão programadas em dotação orçamentária própria, prevista no orçamento do Município para o exercício de 2020, na seguinte rubrica orçamentária e contra partida:

- 5.1.1. Gestão/Unidade: 010502 - Departamento de Obras e Manutenção de Próprios Públicos
- 5.1.2. Fonte: 0 0200 Transferências e Convênios Estaduais - Vinculado CONVÊNIO nº 615/2019 - Secretaria de Desenvolvimento Regional - Governo do Estado de São Paulo
- 5.1.3. Programa de Trabalho: 1045
- 5.1.4. Elemento de Despesa: 4.4.90.51.00 - Obras e Instalações
- 5.1.5. Funcional: 15.452.0005.1045.0000 Construção de Reservatório - Conj. Hab. Antonio Garcia.

Contra partida:

- 5.1.1. Gestão/Unidade: 010502 - Departamento de Obras e Manutenção de Próprios Públicos
- 5.1.2. Fonte: 0 0100 (Tesouro)
- 5.1.3. Programa de Trabalho: 1045
- 5.1.4. Elemento de Despesa: 4.4.90.51.00 - Obras e Instalações
- 5.1.5. Funcional: 15.452.0005.1045.0000 Construção de Reservatório - Conj. Hab. Antonio Garcia.

#### 6. DA PARTICIPAÇÃO NA LICITAÇÃO



6.1. Poderão participar desta licitação, os interessados cujo ramo de atividade seja compatível com o objeto desta licitação, conforme disposto nos respectivos atos constitutivos, **cadastrados no órgão licitante**, que atenderem a todas as exigências, inclusive quanto à documentação, constantes deste Edital e seus Anexos.

6.1.1. Também poderão participar quaisquer outros interessados pertencentes ao ramo de atividade, conforme disposto nos respectivos atos constitutivos, que, embora não cadastrados na Prefeitura do Município de Guairá- CRC, atendam a todas as condições exigidas para cadastramento até o terceiro dia anterior à data do recebimento das propostas, desde que também atendam a todas as exigências constantes deste Edital e seus Anexos.

**Art. 22. São modalidades de licitação:**

**§ 2º Tomada de preços é a modalidade de licitação entre interessados devidamente cadastrados ou que atenderem a todas as condições exigidas para cadastramento até o terceiro dia anterior à data do recebimento das propostas, observada a necessária qualificação.**

6.2. É permitida a participação de empresas que estejam em recuperação judicial, desde que a mesma apresente na Fase de Habilitação o Plano de Recuperação devidamente homologado pelo juízo e em pleno vigor, bem como, deverá apresentar todos os demais documentos e requisitos previstos na Fase de Habilitação, nos termos da SÚMULA Nº 50 do TCE/SP;

**SÚMULA Nº 50 do TCE/SP - “Em procedimento licitatório, não pode a Administração impedir a participação de empresas que estejam em recuperação judicial, das quais poderá ser exigida a apresentação, durante a fase de habilitação, do Plano de Recuperação já homologado pelo juízo competente e em pleno vigor, sem prejuízo do atendimento a todos os requisitos de habilitação econômico-financeira estabelecidos no edital.”**

6.3. Não poderão participar desta licitação:

- 6.3.1. interessados proibidos de participar de licitações e celebrar contratos administrativos, na forma da legislação vigente;
- 6.3.2. entidades estrangeiras que não tenham representação legal no Brasil com poderes expressos para receber citação e responder administrativa ou judicialmente;
- 6.3.3. o autor do projeto, básico ou executivo, pessoa física ou jurídica;
- 6.3.4. entidade empresarial responsável pela elaboração do projeto básico ou executivo ou da qual o autor do projeto seja dirigente, gerente, acionista ou detentor de mais de 5% (cinco por cento) do capital com direito a voto ou controlador, responsável técnico ou subcontratado;
- 6.3.5. servidor ou dirigente deste Município ou responsável pela licitação;
- 6.3.6. entidades empresariais que estejam reunidas em consórcio;
- 6.3.7. quaisquer interessados que se enquadrem nas vedações previstas no artigo 9º da Lei nº 8.666, de 1993.



6.3.8. Que tenham sido declaradas inidôneas para licitar ou contratar com a Administração Pública (Art. 87, IV da Lei 8.666/1993);

**SÚMULA Nº 51 do TCE/SP que dispõe: “A declaração de inidoneidade para licitar ou contratar (Art. 87, IV da Lei Federal nº 8.666/1993) tem seus efeitos jurídicos estendidos a todos os órgãos da Administração Pública, ao passo que, nos casos de impedimento e suspensão de licitar e contratar (Art. 87, III da Lei Federal nº 8.666/1993 e Art. 7º da Lei Federal nº 10.520/2002), a medida repressiva se restringe à esfera de governo do órgão sancionador.”**

## 7. DA HABILITAÇÃO

### 7.1. Habilitação jurídica:

7.1.1. No caso de empresário individual: inscrição no Registro Público de Empresas Mercantis, a cargo da Junta Comercial da respectiva sede;

7.1.2. No caso de sociedade empresária ou empresa individual de responsabilidade limitada - EIRELI: ato constitutivo, estatuto ou contrato social em vigor, devidamente registrado na Junta Comercial da respectiva sede, acompanhado de documento comprobatório de seus administradores;

7.1.3. No caso de sociedade simples: inscrição do ato constitutivo no Registro Civil das Pessoas Jurídicas do local de sua sede, acompanhada de prova da indicação dos seus administradores;

7.1.4. No caso de microempresa ou empresa de pequeno porte: certidão expedida pela Junta Comercial ou pelo Registro Civil das Pessoas Jurídicas, conforme o caso, que comprove a condição de microempresa ou empresa de pequeno porte, nos termos do artigo 8º da Instrução Normativa nº 103, de 30/04/2007, do Departamento Nacional de Registro do Comércio - DNRC;

7.1.5. No caso de empresa ou sociedade estrangeira em funcionamento no País: decreto de autorização;

7.1.6. Os documentos acima deverão estar acompanhados de todas as alterações ou da consolidação respectiva;

### 7.2. Regularidades fiscal e trabalhista:

7.2.1. prova de inscrição no Cadastro Nacional de Pessoas Jurídicas;

7.2.2. prova de regularidade fiscal perante a **Fazenda Nacional**, mediante apresentação de certidão expedida conjuntamente pela Secretaria da Receita Federal do Brasil (RFB) e pela Procuradoria-Geral da Fazenda Nacional (PGFN), referente a todos os créditos tributários federais e à Dívida Ativa da União (DAU) por elas administrados, inclusive aqueles relativos à **Seguridade Social**, nos termos da





Portaria Conjunta nº 1.751, de 02/10/2014, do Secretário da Receita Federal do Brasil e da Procuradora-Geral da Fazenda Nacional.

- 7.2.3. prova de regularidade com o Fundo de Garantia do Tempo de Serviço (**FGTS**);
- 7.2.4. prova de inexistência de débitos inadimplidos perante a **Justiça do Trabalho**, mediante a apresentação de certidão negativa ou positiva com efeito de negativa, nos termos do Título VII-A da Consolidação das Leis do Trabalho, aprovada pelo Decreto-Lei nº 5.452, de 1º de maio de 1943;
- 7.2.5. prova de inscrição no cadastro de contribuintes estadual/municipal, relativo ao domicílio ou sede do licitante, pertinente ao seu ramo de atividade e compatível com o objeto contratual;
- 7.2.6. prova de regularidade com a Fazenda Estadual/Municipal do domicílio ou sede do licitante;
- 7.2.7. caso o fornecedor seja considerado isento de tributos relacionados ao objeto licitatório, deverá comprovar tal condição mediante a apresentação de declaração emitida pela correspondente Fazenda do domicílio ou sede do fornecedor, ou outra equivalente, na forma da lei;
- 7.2.8. **Caso o licitante detentor do menor preço seja microempresa, empresa de pequeno porte ou sociedade cooperativa deverá apresentar toda a documentação exigida para efeito de comprovação de regularidade fiscal, mesmo que esta apresente alguma restrição, sob pena de inabilitação.**

### 7.3. **Qualificação Técnica.**

- 7.3.1. Todos os licitantes, credenciados, deverão comprovar, ainda, a qualificação técnica, por meio da apresentação dos documentos que seguem, no envelope nº 1:
- 7.3.2. **Registro ou inscrição da empresa licitante no CREA** (Conselho Regional de Engenharia e Agronomia) e/ou CAU (Conselho de Arquitetura e Urbanismo), da empresa licitante e de seu(s) responsável(is) técnico(s), da região a que estiverem vinculados.
- 7.3.3. No caso de a empresa licitante ou o responsável técnico não serem registrados ou inscritos no CREA ou no CAU do **Estado de São Paulo**, **deverão ser providenciados os respectivos vistos deste órgão regional por ocasião da assinatura do contrato.**

<p><b>SÚMULA Nº 49 - Em procedimento licitatório, o visto do Conselho Regional de Engenharia e Agronomia do Estado de São Paulo – CREA/SP deve ser dirigido apenas ao vencedor do certame, como condição de assinatura do contrato.</b></p>
---



7.3.4. Quanto à **capacitação técnico-profissional**: mediante apresentação de Certidão de Acervo Técnico - CAT, expedida pelo CREA ou CAU da região pertinente, nos termos da legislação aplicável, em nome do(s) responsável(is) técnico(s) e/ou membros da equipe técnica que participarão da obra, que demonstre a Anotação de Responsabilidade Técnica - ART ou o Registro de Responsabilidade Técnica - RRT, relativo à execução dos serviços que compõem as parcelas de maior relevância técnica e valor significativo da contratação, a saber:

7.3.4.1.1. Os itens de maior relevância são: 2.6 e 3.1 da Planilha Orçamentária.

**SÚMULA Nº 23 - Em procedimento licitatório, a comprovação da capacidade técnico-profissional, para obras e serviços de engenharia, se aperfeiçoará mediante a apresentação da CAT (Certidão de Acervo Técnico), devendo o edital fixar as parcelas de maior relevância, vedada a imposição de quantitativos mínimos ou prazos máximos.**

7.3.4.1.2. Os responsáveis técnicos e/ou membros da equipe técnica acima elencados deverão pertencer ao quadro permanente da empresa licitante, na data prevista para entrega da proposta, entendendo-se como tal, para fins deste certame, o sócio que comprove seu vínculo por intermédio de contrato social/estatuto social; o administrador ou o diretor; o empregado devidamente registrado em Carteira de Trabalho e Previdência Social; e o prestador de serviços com contrato escrito firmado com o licitante, ou com declaração de compromisso de vinculação contratual futura, caso o licitante se sagre vencedor do certame.

7.3.4.1.3. No decorrer da execução da obra, os profissionais de que trata este subitem poderão ser substituídos, nos termos do artigo 30, §10, da Lei nº 8.666, de 1993, por profissionais de experiência equivalente ou superior, desde que a substituição seja aprovada pela Administração.

**SÚMULA Nº 25 - Em procedimento licitatório, a comprovação de vínculo profissional pode se dar mediante contrato social, registro na carteira profissional, ficha de empregado ou contrato de trabalho, sendo possível a contratação de profissional autônomo que preencha os requisitos e se responsabilize tecnicamente pela execução dos serviços.**





#### 7.4. **Qualificação econômico-financeira:**

7.4.1. Certidão negativa de falência ou de execução patrimonial, conforme o caso, expedida pelo distribuidor da sede do licitante, ou de seu domicílio, dentro do prazo de validade previsto na própria certidão, ou, na omissão desta, expedida a menos de 90 (noventa) dias contados da data da sua apresentação;

7.4.1.1. As empresas que encontrem-se em situação de recuperação judicial deverão apresentar o Plano de Recuperação, homologado pelo juízo competente e em pleno vigor, conforme Súmula nº 50 do Tribunal de Contas do Estado de São Paulo.

7.4.2. Balanço patrimonial e demonstrações contábeis do último exercício social, já exigíveis e apresentados na forma da lei, que comprovem a boa situação financeira da empresa, vedada a sua substituição por balancetes ou balanços provisórios, podendo ser atualizados por índices oficiais quando encerrado há mais de 3 (três) meses da data de apresentação da proposta;

7.4.2.1. O balanço patrimonial deverá estar assinado por contador ou por outro profissional equivalente, devidamente registrado no Conselho Regional de Contabilidade;

7.4.2.1.1. no caso de empresa constituída no exercício social vigente, admite-se a apresentação de balanço patrimonial e demonstrações contábeis referentes ao período de existência da sociedade;

7.4.2.2. A boa situação financeira do licitante será avaliada pelos Índices de Liquidez Geral (LG), Solvência Geral (SG) e Liquidez Corrente (LC), maiores que 1 (um), resultantes da aplicação das fórmulas abaixo, com os valores extraídos de seu balanço patrimonial ou apurados mediante consulta “on line”, no caso de empresas inscritas no SICAF:

$$LG = \frac{\text{Ativo Circulante} + \text{Realizável a Longo Prazo}}{\text{Passivo Circulante} + \text{Passivo Não Circulante}}$$

$$SG = \frac{\text{Ativo Total}}{\text{Passivo Circulante} + \text{Passivo Não Circulante}}$$

$$LC = \frac{\text{Ativo Circulante}}{\text{Passivo Circulante}}$$



MUNICÍPIO DE GUAÍRA  
Paço Municipal “Messias Cândido Faleiros”  
CNPJ: 48.344.014.0001/59 Fone: (17) 3332-5100  
Av. Gabriel Garcia Leal nº 676 - CEP - 14.790-000  
Guaíra - Estado de São Paulo

[www.guaيرا.sp.gov.br](http://www.guaيرا.sp.gov.br)

e-mail: [compras@guaيرا.sp.gov.br](mailto:compras@guaيرا.sp.gov.br)



7.4.2.3. O licitante que apresentar índices econômicos iguais ou inferiores a 1 (um) em qualquer dos índices de Liquidez Geral, Solvência Geral e Liquidez Corrente deverá comprovar que possui (capital mínimo ou patrimônio líquido) equivalente a 10% (dez por cento) do valor total estimado da contratação ou do item pertinente.

**7.5. Documentos complementares que deverão ser apresentados dentro do envelope HABILITAÇÃO:**

a) Declaração, sob as penalidades cabíveis, de inexistência de fatos supervenientes impeditivos para a sua habilitação neste certame, conforme modelo anexo a este Edital (artigo 32, §2º, da Lei nº 8.666, de 1993).

b) Declaração de que a empresa não utiliza mão-de-obra direta ou indireta de menores, conforme Lei nº 9.854, de 1999, regulamentada pelo Decreto nº 4.358, de 2002, conforme modelo anexo a este Edital – ANEXO VII.

7.6. O licitante que já estiver cadastrado na Prefeitura do Município de Guaíra, em situação regular, até o terceiro dia útil anterior à data da abertura da sessão pública, ficará dispensado de apresentar os documentos comprobatórios abrangidos pelo referido cadastro que estejam **validados e atualizados**.

7.6.1. Nesta hipótese, o licitante deverá apresentar, no envelope relativo à documentação de habilitação, **declaração expressa de que está cadastrado na PREFEITURA DO MUNICÍPIO DE GUAÍRA- CRC.**

7.6.2. **É permitida a participação de interessados pertencentes ao ramo de atividade, conforme disposto nos respectivos atos constitutivos, que, embora não cadastrados na Prefeitura do Município de Guaíra- CRC, atendam a todas as condições exigidas para cadastramento até o terceiro dia anterior à data do recebimento das propostas, desde que também atendam a todas as exigências constantes deste Edital e seus Anexos.**

**7.6.2.1. As condições exigidas para cadastramento na Prefeitura do Município de Guaíra são a apresentação dos documentos contidos no art. 27 da Lei de Licitações nº 8.666/1993, previstos nos itens: 7.1, 7.2, 7.3, 7.4 e 7.5 do presente edital.**

7.7. O licitante obriga-se a declarar, sob as penalidades legais, a superveniência de fato impeditivo da habilitação.

7.8. Os documentos para habilitação poderão ser apresentados em original, por qualquer processo de cópia autenticada por cartório competente ou por servidor da Administração, ou publicação em órgão da imprensa oficial.



7.8.1. Não serão aceitos documentos apresentados por meio de fitas, discos magnéticos, filmes ou cópias em fac-símile, mesmo autenticadas, admitindo-se fotos, gravuras, desenhos, gráficos ou catálogos apenas como forma de ilustração das propostas de preços.

7.9. Não serão aceitos protocolos de entrega ou solicitação de documento em substituição aos documentos exigidos neste Edital e seus Anexos.

## **8. DA PROPOSTA**

8.1 A proposta, apresentada no envelope nº 2, será redigida no idioma pátrio, impressa, rubricada em todas as suas páginas e ao final firmada pelo representante legal da empresa licitante, sem emendas, entrelinhas ou ressalvas, devendo conter:

8.1.1 A razão social e CNPJ da empresa licitante;

8.1.2 Especificações do objeto de forma clara, observadas as especificações constantes do Projeto Básico e demais documentos técnicos anexos;

8.1.3 O valor total da proposta para cada item/grupo que participar, em moeda corrente nacional, expresso em numeral e por extenso, conforme modelo de proposta constante do ANEXO IX.

8.1.4 A Planilha de Custos e Formação de Preços, conforme ANEXO III.

8.1.4.1. Nos valores propostos estarão inclusos todos os custos operacionais, encargos previdenciários, trabalhistas, tributários, comerciais e quaisquer outros que incidam direta ou indiretamente na execução do objeto.

8.1.4.2. Na composição dos preços unitários, o licitante deverá apresentar discriminadamente as parcelas relativas à mão de obra, materiais, equipamentos e serviços.

8.1.4.3. Todos os dados informados pelo licitante em sua Planilha deverão refletir com fidelidade os custos especificados e a margem de lucro pretendida.

8.1.5. A composição do BDI, detalhando todos os seus componentes, em valores nominais como também sob a forma percentual, conforme ANEXO IV.

8.1.5.1. Os custos relativos a administração local, mobilização e desmobilização e instalação de canteiro e acampamento, bem como quaisquer outros itens que possam ser apropriados como custo direto da obra, não poderão ser incluídos na composição do BDI, devendo ser cotados na planilha orçamentária;

8.1.5.2. As alíquotas de tributos cotadas pelo licitante não podem ser



**MUNICÍPIO DE GUAÍRA**  
**Paço Municipal “Messias Cândido Faleiros”**  
CNPJ: 48.344.014.0001/59 Fone: (17) 3332-5100  
Av. Gabriel Garcia Leal nº 676 - CEP - 14.790-000  
Guairá - Estado de São Paulo

[www.guaira.sp.gov.br](http://www.guaira.sp.gov.br)

e-mail: [compras@guaira.sp.gov.br](mailto:compras@guaira.sp.gov.br)



superiores aos limites estabelecidos na legislação tributária;

8.1.5.3. Os tributos considerados de natureza direta e personalística, como o Imposto de Renda de Pessoa Jurídica - IRPJ e a Contribuição Sobre o Lucro Líquido - CSLL, não deverão ser incluídos no BDI, nos termos do art. 9º, II do Decreto 7.983, de 2013 (TCU, Súmula 254).

8.1.5.4. Licitantes sujeitas ao regime de tributação de incidência não-cumulativa de PIS e COFINS devem apresentar demonstrativo de apuração de contribuições sociais comprovando que os percentuais dos referidos tributos adotados na taxa de BDI correspondem à média dos percentuais efetivos recolhidos em virtude do direito de compensação dos créditos previstos no art. 3º das Leis 10.637/2002 e 10.833/2003, de forma a garantir que os preços contratados pela Administração Pública reflitam os benefícios tributários concedidos pela legislação tributária.

8.1.5.5. As empresas licitantes optantes pelo Simples Nacional deverão apresentar os percentuais de ISS, PIS e COFINS, discriminados na composição do BDI, compatíveis as alíquotas a que estão obrigadas a recolher, conforme previsão contida no Anexo IV da Lei Complementar 123/2006.

8.1.5.6. A composição de encargos sociais das empresas optantes pelo Simples Nacional não poderá incluir os gastos relativos às contribuições que estão dispensadas de recolhimento (Sesi, Senai, Sebrae etc.), conforme dispões o art. 13, § 3º, da referida Lei Complementar;

8.1.5.7. Será adotado o pagamento proporcional dos valores pertinentes à administração local relativamente ao andamento físico da obra, nos termos definidos no Projeto Básico.

*8.1.5.8. Quanto aos custos indiretos incidentes sobre as parcelas relativas ao fornecimento de materiais e equipamentos, o licitante deverá apresentar um percentual reduzido de BDI, compatível com a natureza do objeto, não superior ao limite indicado no Projeto Básico;*

8.2. O prazo de validade da proposta será de 60 (sessenta) dias, contados a partir da data de sua entrega.

8.3. Em nenhuma hipótese poderá ser alterado o teor das propostas apresentadas, seja quanto ao preço ou quaisquer outras condições que importem em modificações de seus termos originais, ressalvadas apenas as alterações absolutamente formais, destinadas a sanar evidentes erros materiais, sem nenhuma alteração do conteúdo e das condições referidas, desde que não venham a causar prejuízos aos demais licitantes.



- 8.3.1. Erros no preenchimento da planilha não são motivo suficiente para a desclassificação da proposta, quando a planilha puder ser ajustada sem a necessidade de majoração do preço ofertado, e desde que se comprove que este é suficiente para arcar com todos os custos da contratação.
- 8.3.2. As alterações de que trata este subitem serão submetidas à apreciação da Comissão, com a devida anuência de todos os licitantes.
- 8.4. Não será aceita reclamação posterior relativamente às propostas, sem que tenha sido devidamente registrada em ata, salvo se prevista em lei.
- 8.5. Após a fase de habilitação, não cabe desistência da proposta, salvo por motivo justo decorrente de fato superveniente e aceito pela Autoridade Competente.

## **9. DA ABERTURA DOS ENVELOPES**

9.1. No dia, hora e local designados neste Edital, em ato público, na presença dos licitantes, a Comissão Permanente de Licitação receberá, de uma só vez, os Envelopes nº 01 e nº 02, bem como as declarações complementares, e procederá à abertura da licitação.

9.1.1. Os atos públicos poderão ser assistidos por qualquer pessoa, mas somente deles participarão ativamente os licitantes ou representantes credenciados, não sendo permitida a intercomunicação entre eles, nem atitudes desrespeitosas ou que causem tumultos e perturbem o bom andamento dos trabalhos.

### **9.1.2. A Proponente deverá apresentar separadamente dos envelopes acima mencionados e consistem nos seguintes documentos:**

9.1.2.1. Declaração de enquadramento da licitante como Microempresa – ME, Empresa de Pequeno Porte – EPP, apta a usufruir do tratamento favorecido estabelecido nos arts. 42 a 49 da Lei Complementar n. 123, de 2006.

9.1.2.1.1. A apresentação declaração mencionada no subitem anterior (9.1.2.1) é facultativa e deverá ser entregue tão-somente pelas licitantes efetivamente enquadradas que pretendam se beneficiar do regime legal diferenciado e que não tenham sido alcançadas por alguma hipótese de exclusão do tratamento jurídico diferenciado.

9.1.2.1.2. A participação em licitação na condição de microempresa ou empresa de pequeno porte, sem que haja o enquadramento nessas categorias, ensejará a aplicação das sanções previstas em Lei e a exclusão do regime de tratamento diferenciado. A comissão poderá realizar diligências para verificar a veracidade da



declaração.

9.2. Como condição para a aplicação do tratamento diferenciado previsto na Lei Complementar n. 123/2006, a Comissão de Licitação poderá realizar consultas e diligências para verificar se o somatório dos valores das ordens bancárias recebidas pela ME/EPP/, no exercício anterior, extrapola o limite previsto no artigo 3º, inciso II, da referida Lei, ou o limite proporcional de que trata o artigo 3º, §2º, do mesmo diploma, em caso de início de atividade no exercício considerado.

9.2.1. Para a microempresa ou empresa de pequeno porte, a consulta também abrangerá o exercício corrente, para verificar se o somatório dos valores das ordens bancárias por ela recebidas, até o mês anterior ao da sessão pública da licitação, extrapola os limites acima referidos, acrescidos do percentual de 20% (vinte por cento) de que trata o artigo 3º, §§ 9º-A e 12, da Lei Complementar nº 123, de 2006;

9.2.2. A participação em licitação na condição de microempresa ou empresa de pequeno porte, sem que haja o enquadramento nessas categorias, ensejará a aplicação das sanções previstas em Lei e a exclusão do regime de tratamento diferenciado.

9.3. Depois de ultrapassado o horário para recebimento dos envelopes, nenhum outro será recebido, nem tampouco serão permitidos quaisquer adendos ou esclarecimentos relativos à documentação ou proposta de preços apresentadas.

**9.4. A seguir, serão identificados os licitantes e proceder-se-á à abertura dos Envelopes nº 01 - Documentos de Habilitação.**

9.4.1. O conteúdo dos envelopes será rubricado pelos membros da Comissão e pelos licitantes presentes ou por seus representantes, se for o caso.

9.4.2. Caso a Comissão julgue conveniente, poderá suspender a reunião para analisar os documentos apresentados, marcando, na oportunidade, nova data e horário em que voltará a reunir-se, informando os licitantes. Nessa hipótese, todos os documentos de habilitação já rubricados e os Envelopes nº 02 - Proposta de Preços, rubricados externamente por todos os licitantes e pelos membros da Comissão, permanecerão em poder desta, até que seja concluída a fase de habilitação.

9.5. Ao licitante inabilitado será devolvido o respectivo Envelope nº 02, sem ser aberto, depois de transcorrido o prazo legal sem interposição de recurso ou de sua desistência, ou da decisão desfavorável do recurso.

9.6. Após o procedimento de verificação da documentação de habilitação, os **Envelopes nº 02 - Proposta de Preços dos licitantes habilitados serão abertos,** na





mesma sessão, desde que todos os licitantes tenham desistido expressamente do direito de recorrer, ou em ato público especificamente marcado para este fim, após o regular decurso da fase recursal.

9.6.1. Não ocorrendo a desistência expressa de todos os licitantes, quanto ao direito de recorrer, os Envelopes nº 02 - Proposta de Preços serão rubricados pelos licitantes presentes ao ato e mantidos invioláveis até a posterior abertura.

9.6.2. Ultrapassada a fase de habilitação e abertas as propostas, não cabe desclassificar o licitante por motivo relacionado com a habilitação, salvo em razão de fatos supervenientes ou só conhecidos após o julgamento.

9.7. As propostas de preços dos licitantes habilitados serão então julgadas, conforme item próprio deste Instrumento Convocatório – MENOR PREÇO GLOBAL.

9.8. Se todos os licitantes forem inabilitados ou todas as propostas forem desclassificadas, a Comissão Permanente de Licitação poderá fixar o prazo de 08 (oito) dias úteis para a apresentação de nova documentação ou proposta, escoimadas das causas que as inabilitaram ou desclassificaram.

9.9. Em todos os atos públicos, serão lavradas atas circunstanciadas, assinadas pelos membros da Comissão e pelos representantes credenciados e licitantes presentes.

9.10. **Será considerado inabilitado o licitante que:**

**9.10.1. Não apresentar os documentos exigidos por este Instrumento Convocatório no prazo de validade e/ou devidamente atualizados, ressalvado o disposto quanto à comprovação da regularidade fiscal das microempresas, empresas de pequeno porte e cooperativas enquadradas no artigo 34 da Lei nº 11.488, de 2007.**

**9.10.2. Incluir a proposta de preços no Envelope nº 01.**

9.11. Constatada a existência de alguma restrição no que tange à regularidade fiscal de microempresa, empresa de pequeno porte ou sociedade cooperativa, a mesma terá o prazo de 5 (cinco) dias úteis para a regularização da documentação, a realização do pagamento ou parcelamento do débito e a emissão de eventuais certidões negativas ou positivas com efeito de certidão negativa. O prazo para regularização fiscal será contado a partir da divulgação do resultado do julgamento das propostas e poderá ser prorrogado por igual período a critério da administração pública, quando requerida pelo licitante, mediante apresentação de justificativa.

9.12. A não regularização fiscal no prazo previsto no subitem anterior acarretará a inabilitação do licitante, sem prejuízo das sanções previstas no art. 87 da Lei nº 8.666, de 1993, sendo facultado à administração pública convocar os licitantes remanescentes, na ordem de classificação, ou revogar a licitação.



9.13. A intimação dos atos de habilitação ou inabilitação dos licitantes será feita mediante publicação na imprensa oficial, salvo se presentes os prepostos dos licitantes no ato público em que foi adotada a decisão, caso em que a intimação será feita por comunicação direta aos interessados e lavrada em ata.

## 10. DO JULGAMENTO DAS PROPOSTAS

10.1. O critério de julgamento será o menor preço global.

10.1.1. A Comissão, caso julgue necessário, poderá suspender a reunião para análise das mesmas.

10.1.2. Para o julgamento das propostas, a Comissão poderá utilizar-se de assessoramento técnico específico na área de competência cabível, através de parecer que integrará o processo.

10.2. A Comissão de Licitação verificará as propostas apresentadas, desclassificando desde logo aquelas que não estejam em conformidade com os requisitos estabelecidos neste Edital.

10.3. **Também será desclassificada a proposta que:**

10.3.1. Contiver vícios ou ilegalidades, for omissa ou apresentar irregularidades ou defeitos capazes de dificultar o julgamento;

10.3.2. Estiver em desacordo com qualquer das exigências do presente Edital;

10.3.3. Não apresentar as especificações técnicas exigidas pelo Projeto Básico;

10.3.4. Contiver oferta de vantagem não prevista no Edital, inclusive financiamentos subsidiados ou a fundo perdido, ou apresentar preço ou vantagem baseada nas ofertas dos demais licitantes;

10.3.5. Apresentar preços unitários ou preço global superiores àqueles constantes da Planilha Orçamentária elaborada pelo órgão.

10.3.6. Apresentar preços unitários ou globais simbólicos, irrisórios ou de valor zero, incompatíveis com os preços dos insumos e salários de mercado, acrescidos dos respectivos encargos, exceto quando se referirem a materiais e instalações de propriedade do próprio licitante, para os quais ele renuncie a parcela ou à totalidade da remuneração;

10.3.7. Apresentar preços manifestamente inexequíveis, assim considerados aqueles que não venham a ter demonstrada sua viabilidade, através de documentação que comprove que os custos dos insumos são coerentes com os de mercado e que os coeficientes de produtividade são compatíveis com a execução do objeto do contrato;



**MUNICÍPIO DE GUAÍRA**  
**Paço Municipal “Messias Cândido Faleiros”**  
CNPJ: 48.344.014.0001/59 Fone: (17) 3332-5100  
Av. Gabriel Garcia Leal nº 676 - CEP - 14.790-000  
Guairá - Estado de São Paulo

[www.guaira.sp.gov.br](http://www.guaira.sp.gov.br)

e-mail: [compras@guaira.sp.gov.br](mailto:compras@guaira.sp.gov.br)



- 10.3.7.1. Considera-se manifestamente inexecutável a proposta cujo valor global proposto seja inferior a 70% (setenta por cento) do menor dos seguintes valores:
- a.** Média aritmética dos valores das propostas superiores a 50% (cinquenta por cento) do valor orçado pela Administração, ou
  - b.** Valor orçado pela Administração.
- 10.3.7.2. Nessa situação, será facultado ao licitante o prazo de 01 dia para comprovar a viabilidade dos preços constantes em sua proposta, conforme parâmetros do artigo 48, inciso II, da Lei nº 8.666, de 1993, sob pena de desclassificação.
- 10.3.8. Apresentar, na composição de seus preços:
- 10.3.8.1. Taxa de Encargos Sociais ou taxa de BDI inverossímil;
  - 10.3.8.2. Custo de insumos em desacordo com os preços de mercado;
  - 10.3.8.3. Quantitativos de mão-de-obra, materiais ou equipamentos insuficientes para compor a unidade dos serviços.
- 10.4. Se houver indícios de inexecutabilidade da proposta de preço, ou em caso da necessidade de esclarecimentos complementares, poderá ser efetuada diligência, na forma do §3º do artigo 43 da Lei nº 8.666, de 1993.
- 10.5. As propostas serão classificadas em ordem crescente de preços propostos.
- 10.6. A Comissão de Licitação verificará o porte das empresas licitantes classificadas. Havendo microempresas e empresas de pequeno porte participantes, proceder-se-á à comparação com os valores da primeira colocada, se esta for empresa de maior porte, para o fim de aplicar-se o disposto nos arts. 44 e 45 da LC nº 123, de 2006, regulamentada pelo Decreto nº 8.538, de 2015.
- 10.6.1. Nessas condições, as propostas de microempresas e empresas de pequeno porte que se encontrarem na faixa de até 10% (dez por cento) acima da proposta de menor preço serão consideradas empatadas com a primeira colocada.
  - 10.6.2. A ME/EPP melhor classificada nos termos do item anterior, se desejar, poderá apresentar uma nova proposta de preço para desempate, obrigatoriamente abaixo da primeira colocada, em sessão pública, no prazo de 30 minutos na sessão pública.
  - 10.6.3. Caso a ME/EPP melhor classificada desista ou não se manifeste no prazo estabelecido, serão convocadas as demais licitantes ME/EPP participantes



**MUNICÍPIO DE GUAÍRA**  
**Paço Municipal “Messias Cândido Faleiros”**  
CNPJ: 48.344.014.0001/59 Fone: (17) 3332-5100  
Av. Gabriel Garcia Leal nº 676 - CEP - 14.790-000  
Guaíra - Estado de São Paulo

[www.guaيرا.sp.gov.br](http://www.guaيرا.sp.gov.br)

e-mail: [compras@guaيرا.sp.gov.br](mailto:compras@guaيرا.sp.gov.br)



que se encontrem naquele intervalo de 10% (dez por cento), na ordem de classificação, para o exercício do mesmo direito, segundo o estabelecido nos subitens anteriores.

10.6.4. Caso sejam identificadas propostas de preços idênticos de microempresa e empresa de pequeno porte empatadas na faixa de até 10% (dez por cento) sobre o valor cotado pela primeira colocada, a Comissão de Licitação convocará os licitantes para que compareçam ao sorteio na data e horário estipulados, para que se identifique aquela que primeiro poderá reduzir a oferta.

10.7. Havendo êxito no procedimento de desempate, será elaborada a nova classificação das propostas para fins de aceitação do valor ofertado. Não sendo aplicável o procedimento, ou não havendo êxito na aplicação deste, prevalecerá a classificação inicial.

10.8. Havendo eventual empate entre propostas, o critério de desempate será aquele previsto no artigo 3º, § 2º, da Lei nº 8.666, de 1993, será assegurada preferência, sucessivamente, aos bens e serviços:

10.8.1. produzidos no País;

10.8.2. produzidos ou prestados por empresas brasileiras;

10.8.3. produzidos ou prestados por empresas que invistam em pesquisa e no desenvolvimento de tecnologia no País.

10.8.4. produzidos ou prestados por empresas que comprovem cumprimento de reserva de cargos prevista em lei para pessoa com deficiência ou para reabilitado da Previdência Social e que atendam às regras de acessibilidade previstas na legislação.

10.9. Esgotados todos os demais critérios de desempate previstos em lei, a escolha do licitante vencedor ocorrerá por meio de sorteio, para o qual os licitantes habilitados serão convocados.

10.10. Quando todos os licitantes forem **desclassificados**, a Comissão de Licitação poderá fixar o prazo de 8 (oito) dias úteis para a apresentação de novas propostas, escoimadas das causas de desclassificação.

10.11. Se a proposta de preço não for aceitável, a Comissão de Licitação examinará a proposta subsequente, e, assim sucessivamente, na ordem de classificação.

10.12. Sempre que a proposta não for aceita, e antes de a Comissão de Licitação passar à subsequente, haverá nova verificação da eventual ocorrência do empate ficto, previsto nos artigos 44 e 45 da LC nº 123, de 2006, seguindo-se a disciplina antes estabelecida, se for o caso.



10.13. Após o julgamento e a classificação final das propostas, caso o licitante detentor do menor preço seja microempresa ou empresa de pequeno porte, que faça jus ao tratamento diferenciado, havendo alguma restrição na comprovação de sua regularidade fiscal e trabalhista, ser-lhe-á assegurado o prazo de 05 (cinco) dias úteis, cujo termo inicial corresponderá ao momento em que o proponente for declarado vencedor do certame, prorrogável por igual período, a critério da Administração Pública, para regularização da documentação, para pagamento ou parcelamento do débito e para emissão de eventuais certidões negativas ou positivas com efeito de negativa (Art. 43, §1º da Lei 123/2006 e suas alterações),

*10.13.1.* A não-regularização da documentação, no prazo previsto, implicará decadência do direito à contratação, sem prejuízo das sanções previstas no artigo 81 da Lei nº 8.666, de 1993, sendo facultado à Administração convocar os licitantes remanescentes, na ordem de classificação, ou revogar a licitação.

10.14. Do julgamento das propostas e da classificação, será dada ciência aos licitantes para apresentação de recurso no prazo de 5 (cinco) dias úteis. Interposto o recurso, será comunicado aos demais licitantes, que poderão impugná-lo no mesmo prazo.

10.15. Transcorrido o prazo recursal, sem interposição de recurso, ou decididos os recursos interpostos, a Comissão de Licitação encaminhará o procedimento licitatório para homologação do resultado do certame pela autoridade competente e, após, adjudicação do objeto licitado ao licitante vencedor.

10.16. A intimação do resultado final do julgamento das propostas será feita mediante publicação na imprensa oficial, salvo se presentes os prepostos dos licitantes no ato público em que foi adotada a decisão, caso em que a intimação será feita por comunicação direta aos interessados e lavrada em ata.

## **11. DOS RECURSOS ADMINISTRATIVOS**

11.1. A interposição de recurso referente à habilitação ou inabilitação de licitantes e julgamento das propostas observará o disposto no art. 109, § 4º, da Lei 8.666, de 1993.

11.2. Após cada fase da licitação, os autos do processo ficarão com vista franqueada aos interessados, pelo prazo necessário à interposição de recursos.

11.3. O recurso da decisão que habilitar ou inabilitar licitantes e que julgar as propostas terá efeito suspensivo, podendo a autoridade competente, motivadamente e presentes razões de interesse público, atribuir aos demais recursos interpostos, eficácia suspensiva.

11.4. Os recursos deverão ser encaminhados para a seção de protocolo instalada no endereço Av. Gabriel Garcia Leal nº 676, Bairro Maracá, nesta cidade.



11.5. O recurso será dirigido ao Exmo Sr. Prefeito, por intermédio do Presidente da Comissão de Licitação, a qual poderá reconsiderar sua decisão, no prazo de 5 (cinco) dias úteis, ou, nesse mesmo prazo, fazê-lo subir, devidamente informado, devendo, neste caso, a decisão ser proferida dentro do prazo de 5 (cinco) dias úteis, contado do recebimento do recurso, sob pena de responsabilidade.

11.6. Os recursos interpostos fora do prazo não serão conhecidos.

## 12. DO TERMO DE CONTRATO E VIGÊNCIA

12.1. Após a homologação da licitação, em sendo realizada a contratação, será firmado Termo de Contrato.

12.2. O prazo de vigência da contratação é de **04 (quatro) meses** contados da assinatura do contrato prorrogável na forma dos arts. 57, §1º e 79, §5º, da Lei nº 8.666/93

12.2.1. O adjudicatário terá o prazo de até 05 (cinco) dias úteis, contados a partir da data de sua convocação, para assinar o Termo de Contrato, sob pena de decair do direito à contratação, sem prejuízo das sanções previstas neste Edital.

12.2.2. Alternativamente à convocação para comparecer perante o órgão ou entidade para a assinatura do Termo de Contrato, a Administração poderá encaminhá-lo para assinatura do adjudicatário mediante correspondência postal com aviso de recebimento (AR) ou meio eletrônico, para que seja assinado e devolvido no prazo de até 05 (cinco) dias, a contar da data de seu recebimento.

12.2.3. O prazo para assinatura e devolução do Termo de Contrato poderá ser prorrogado, por igual período, por solicitação justificada do adjudicatário e aceita pela Administração.

12.3. Se o adjudicatário, no ato da assinatura do Termo de Contrato, não comprovar que mantém as mesmas condições de habilitação, ou quando, injustificadamente, recusar-se à assinatura, poderá ser convocado outro licitante para celebrar o ajuste, desde que respeitadas a ordem de classificação e mantidas as mesmas condições da proposta vencedora, sem prejuízo das sanções previstas neste edital e demais normas legais pertinentes.

12.4. A realização do Contrato Administrativo após o presente certame, bem como, a execução deste, esta condicionada ao recebimento pelo órgão Licitante dos valores constantes **do Convênio nº 615/2019** pela **Secretaria de Desenvolvimento Regional do Governo do Estado de São Paulo**, onde caso os valores não sejam repassados a Prefeitura do Município de Guaíra - a obra não será executada, não sendo devido a empresa vencedora e contratada nenhum valor a título de indenização, multa, juros ou qualquer numerário.

## 13. DO REAJUSTE





MUNICÍPIO DE GUAÍRA  
Paço Municipal “Messias Cândido Faleiros”  
CNPJ: 48.344.014.0001/59 Fone: (17) 3332-5100  
Av. Gabriel Garcia Leal nº 676 - CEP - 14.790-000  
Guaíra - Estado de São Paulo

[www.guaira.sp.gov.br](http://www.guaira.sp.gov.br)

e-mail: [compras@guaira.sp.gov.br](mailto:compras@guaira.sp.gov.br)



13.1. As regras acerca do reajuste do valor contratual são as estabelecidas no Termo de Contrato, anexo a este Edital.

#### 14. DA ENTREGA E DO RECEBIMENTO DO OBJETO E DA FISCALIZAÇÃO

14.1. Os critérios de recebimento e aceitação do objeto e de fiscalização estão previstos no Projeto Básico – ANEXO I.

#### 15. DAS OBRIGAÇÕES DA CONTRATANTE E DA CONTRATADA

15.1. As obrigações da Contratante e da Contratada são as estabelecidas neste Edital e seus anexos, na proposta apresentada e no Projeto Básico – ANEXO I.

#### 16. DO PAGAMENTO

16.1. O prazo para pagamento será de 15 (quinze) dias, contados a partir da data da apresentação da Nota Fiscal/Fatura, acompanhada dos demais documentos comprobatórios do cumprimento das obrigações da Contratada, bem como autorização da fiscalização e medição da Prefeitura do Município de Guaíra e ainda da **Secretaria de Desenvolvimento Regional do Governo do Estado de São Paulo Convênio nº 615/2019.**

16.2. O pagamento fica condicionada a execução do contrato e recebimento dos recursos financeiros pelo órgão Licitante dos valores constantes **Convênio nº 615/2019** pela **Secretaria de Desenvolvimento Regional do Governo do Estado de São Paulo**, onde caso os valores não sejam repassados a Prefeitura do Município de Guaíra a obra não será executada, não sendo devido a empresa vencedora e contratada nenhum valor a título de indenização, multa contratual, juros ou demais verbas afins.

16.2.1. Caso ocorra a execução parcial do objeto, após ordem de serviço realizado pelo Prefeitura Municipal (frente ao repasse da parte inicial dos recursos pela **Secretaria de Desenvolvimento Regional do Governo do Estado de São Paulo**; e posteriormente este órgão a **Secretaria de Desenvolvimento Regional do Governo do Estado de São Paulo Convênio nº 615/2019**, não de continuidade aos repasses à Prefeitura Municipal das parcelas subsequentes, a execução do presente contrato será imediatamente suspensa até a regularização dos repasses da **Secretaria de Desenvolvimento Regional do Governo do Estado de São Paulo** a Prefeitura Municipal; sendo assegurado a licitante vencedora os direitos em **receber o valor conforme proposta vencedora neste certame somente referente a parte da obra executada com autorização do Prefeitura Municipal com a prestação de contas devidamente aprovada pela Fiscalização da Prefeitura Municipal e ainda Secretaria de Desenvolvimento Regional do Governo do Estado de São Paulo Convênio nº 615/2019 sem a adição nenhum valor a título de indenização, multa, juros ou qualquer numerário.**

16.2.2. Os pagamentos dos serviços executados, mesmo que parcialmente executados com autorização da Prefeitura do Município de Guaíra, somente serão efetuados após a aprovação das medições pela fiscalização do órgão **Secretaria de Desenvolvimento Regional do Governo do Estado de São Paulo Convênio nº 615/2019**



**MUNICÍPIO DE GUAÍRA**  
**Paço Municipal “Messias Cândido Faleiros”**  
CNPJ: 48.344.014.0001/59 Fone: (17) 3332-5100  
Av. Gabriel Garcia Leal nº 676 - CEP - 14.790-000  
Guairá - Estado de São Paulo  
[www.guaira.sp.gov.br](http://www.guaira.sp.gov.br) e-mail: [compras@guaira.sp.gov.br](mailto:compras@guaira.sp.gov.br)



nº 615/2019, sem a adição de nenhum valor a título de indenização, multa, juros ou qualquer numerário.

16.3. A Nota Fiscal/Fatura será emitida pela Contratada de acordo com os seguintes procedimentos:

16.3.1. Ao final de cada etapa da execução contratual, conforme previsto no Cronograma Físico-Financeiro, a Contratada apresentará à fiscalização contratual a medição prévia dos serviços executados no período, através de planilha e memória de cálculo detalhada.

16.3.2. Uma etapa será considerada efetivamente concluída quando os serviços previstos para aquela etapa, no Cronograma Físico-Financeiro, estiverem executados em sua totalidade e devidamente atestados pelo gestor do contrato.

16.3.3. Juntamente com a primeira medição de serviços, a Contratada deverá apresentar comprovação de matrícula da obra junto à Previdência Social, conforme o caso.

16.3.4. A Contratada também apresentará, a cada medição, os documentos comprobatórios da procedência legal dos produtos e subprodutos florestais utilizados naquela etapa da execução contratual, quando for o caso.

16.4. A fiscalização contratual elaborará, no prazo de até 03 (três) dias, contados da apresentação da medição pela Contratada, em consonância com as suas atribuições, relatório circunstanciado contendo o registro, a análise e a conclusão acerca das ocorrências na execução do contrato e demais documentos que julgarem necessários, devendo encaminhá-lo ao gestor do contrato para manifestação conclusiva sobre o atesto da execução da etapa.

16.5. O gestor do contrato terá o prazo de até 03 (três) dias, contados a partir da data do relatório circunstanciado da fiscalização, para realizar a análise dos relatórios e de toda a documentação apresentada pela fiscalização técnica e administrativa e, caso haja irregularidades que impeçam a liquidação e o pagamento da despesa, indicar as cláusulas contratuais pertinentes, solicitando à contratada, por escrito, as respectivas correções.

16.6. Aprovados os serviços, o gestor do contrato emitirá termo circunstanciado para efeito de atesto da etapa do cronograma físico-financeiro, comunicando a contratada para que emita a Nota Fiscal/Fatura no valor da medição definitiva aprovada, acompanhada da planilha de medição de serviços e de memória de cálculo detalhada.

16.7. A aprovação da medição prévia apresentada pela Contratada não a exime de qualquer das responsabilidades contratuais, nem implica aceitação definitiva dos serviços executados.



**MUNICÍPIO DE GUAÍRA**  
**Paço Municipal “Messias Cândido Faleiros”**  
CNPJ: 48.344.014.0001/59 Fone: (17) 3332-5100  
Av. Gabriel Garcia Leal nº 676 - CEP - 14.790-000  
Guairá - Estado de São Paulo

[www.guaira.sp.gov.br](http://www.guaira.sp.gov.br)

e-mail: [compras@guaira.sp.gov.br](mailto:compras@guaira.sp.gov.br)



16.8. Será considerada data do pagamento o dia em que constar como emitida a ordem bancária para pagamento.

16.8.1. A Contratada regularmente optante pelo Simples Nacional não sofrerá a retenção tributária quanto aos impostos e contribuições abrangidos por aquele regime. No entanto, o pagamento ficará condicionado à apresentação de comprovação, por meio de documento oficial, de que faz jus ao tratamento tributário favorecido previsto na referida Lei Complementar.

16.8.2. Quanto ao Imposto sobre Serviços de Qualquer Natureza (ISSQN), será observado o disposto na Lei Complementar nº 116, de 2003, e legislação municipal aplicável.

16.9. Nos casos de eventuais atrasos de pagamento, desde que a Contratada não tenha concorrido, de alguma forma, para tanto, fica convencionado que a taxa de compensação financeira devida pela Contratante, entre a data do vencimento e o efetivo adimplemento da parcela, é calculada mediante a aplicação da seguinte fórmula:

$EM = I \times N \times VP$ , sendo:

EM = Encargos moratórios;

N = Número de dias entre a data prevista para o pagamento e a do efetivo pagamento;

VP = Valor da parcela a ser paga.

I = Índice de compensação financeira = 0,00016438, assim apurado:

$$I = (TX)$$

$$I = \frac{(6/100)}{365}$$

$$I = 0,00016438$$

TX = Percentual da taxa anual = 6%.

## **17. DAS SANÇÕES ADMINISTRATIVAS.**

17.1. Comete infração administrativa nos termos da Lei nº 8.666, de 1993 a Contratada que inexecutar total ou parcialmente qualquer das obrigações assumidas em decorrência da contratação; ensejar o retardamento da execução do objeto; fraudar na execução do contrato; comportar-se de modo inidôneo; cometer fraude fiscal; ou não mantiver a proposta;

17.2. A Contratada que cometer qualquer das infrações acima discriminadas ficará sujeita, sem prejuízo da responsabilidade civil e criminal, às seguintes sanções:

17.2.1. advertência por faltas leves, assim entendidas aquelas que não acarretem prejuízos significativos para a Contratante;



17.2.2. multa moratória de até 0,2% (dois décimos percentuais) por dia de atraso injustificado sobre o valor da parcela inadimplida, até o limite de 30 (trinta) dias;

17.2.2.1. em se tratando de inobservância do prazo fixado para apresentação da garantia (seja para reforço ou por ocasião de prorrogação), aplicar-se-á multa de 0,07% (sete centésimos por cento) do valor do contrato por dia de atraso, observado o máximo de 2% (dois por cento), de modo que o atraso superior a 25 (vinte e cinco) dias autorizará a Administração contratante a promover a rescisão do contrato;

17.2.2.2. as penalidades de multa decorrentes de fatos diversos serão consideradas independentes entre si.

17.2.3. multa compensatória de até 10% (dez por cento) sobre o valor total do contrato, no caso de inexecução total do objeto;

17.2.3.1. em caso de inexecução parcial, a multa compensatória, no mesmo percentual do subitem acima, será aplicada de forma proporcional à obrigação inadimplida;

17.2.4. suspensão de licitar e impedimento de contratar com o órgão, entidade ou unidade administrativa pela qual a Administração Pública opera e atua concretamente, pelo prazo de até dois anos;

17.2.5. declaração de inidoneidade para licitar ou contratar com a Administração Pública, enquanto perdurarem os motivos determinantes da punição ou até que seja promovida a reabilitação perante a própria autoridade que aplicou a penalidade, que será concedida sempre que a Contratada ressarcir a Contratante pelos prejuízos causados e após decorrido o prazo da penalidade de suspensão do subitem anterior;

17.3. A aplicação de multa não impede que a Administração rescinda unilateralmente o Contrato e aplique as outras sanções cabíveis.

17.4. A recusa injustificada da Adjudicatária em assinar o Contrato, após devidamente convocada, dentro do prazo estabelecido pela Administração, equivale à inexecução total do contrato, sujeitando-a às penalidades acima estabelecidas.

17.5. Também fica sujeita às penalidades do art. 87, III e IV da Lei nº 8.666, de 1993, a Contratada que:

17.5.1. tenha sofrido condenação definitiva por praticar, por meio doloso, fraude fiscal no recolhimento de quaisquer tributos;

17.5.2. tenha praticado atos ilícitos visando a frustrar os objetivos da licitação;



17.5.3. demonstre não possuir idoneidade para contratar com a Administração em virtude de atos ilícitos praticados.

17.6. A aplicação de qualquer das penalidades previstas realizar-se-á em processo administrativo que assegurará o contraditório e a ampla defesa observando-se o procedimento previsto na Lei nº 8.666, de 1993, e subsidiariamente na Lei nº 9.784, de 1999.

17.7. A autoridade competente, na aplicação das sanções, levará em consideração a gravidade da conduta do infrator, o caráter educativo da pena, bem como o dano causado à Administração, observado o princípio da proporcionalidade.

17.8. As multas devidas e/ou prejuízos causados à Contratante serão deduzidos dos valores a serem pagos, ou recolhidos em favor do Município, ou deduzidos da garantia, ou ainda, quando for o caso, serão inscritos na Dívida Ativa do Município e cobrados judicialmente.

17.8.1. Caso a Contratante determine, a multa deverá ser recolhida no prazo máximo de 10 (dez) dias, a contar da data do recebimento da comunicação enviada pela autoridade competente.

17.9. As sanções aqui previstas são independentes entre si, podendo ser aplicadas isoladas ou, no caso das multas, cumulativamente, sem prejuízo de outras medidas cabíveis.

## **18. DA IMPUGNAÇÃO**

18.1. Decairá do direito de impugnar os termos deste Edital perante esta Administração, o licitante que não o fizer até o segundo dia útil que anteceder a abertura dos envelopes de habilitação, pelas falhas ou irregularidades que viciariam este Edital, hipótese em que tal comunicação não terá efeito de recurso.

18.2. A impugnação feita tempestivamente pelo licitante não o impedirá de participar do processo licitatório até o trânsito em julgado da decisão a ela pertinente.

18.3. Qualquer cidadão é parte legítima para impugnar este Edital por irregularidade na aplicação da Lei nº 8.666, de 1993, devendo protocolar o pedido até 5 (cinco) dias úteis antes da data fixada para a abertura dos envelopes de habilitação, devendo a Administração julgar e responder à impugnação em até 3 (três) dias úteis, sem prejuízo da faculdade prevista no § 1º do art. 113 da referida Lei.

18.4. A impugnação poderá ser realizada por forma eletrônica, pelo e-mail [compras@guaira.sp.gov](mailto:compras@guaira.sp.gov) ou por petição dirigida ou protocolada no endereço Av. Gabriel Garcia Leal nº 676, Bairro Maracá, nesta cidade, seção do protocolo.

## **19. DAS DISPOSIÇÕES GERAIS**



- 19.1. A autoridade competente poderá revogar a licitação por razões de interesse público decorrente de fato superveniente devidamente comprovado, pertinente e suficiente para justificar tal conduta, devendo anulá-la por ilegalidade, de ofício ou por provocação de terceiros, mediante parecer escrito e devidamente fundamentado.
- 19.2. A homologação do resultado desta licitação não implicará direito à contratação.
- 19.3. Os licitantes assumem todos os custos de preparação e apresentação de suas propostas e a Administração não será, em nenhum caso, responsável por esses custos, independentemente da condução ou do resultado do processo licitatório.
- 19.4. A participação na licitação implica plena aceitação, por parte do licitante, das condições estabelecidas neste instrumento convocatório e seus Anexos, bem como da obrigatoriedade do cumprimento das disposições nele contidas.
- 19.5. Qualquer modificação no instrumento convocatório exige divulgação pelo mesmo instrumento de publicação em que se deu o texto original, reabrindo-se o prazo inicialmente estabelecido, exceto quando, inquestionavelmente, a alteração não afetar a formulação das propostas.
- 19.6. Não havendo expediente ou ocorrendo qualquer fato superveniente que impeça a realização do certame na data marcada, a sessão será automaticamente transferida para o primeiro dia útil subsequente, no mesmo horário e local anteriormente estabelecidos, desde que não haja comunicação da Comissão em sentido contrário.
- 19.7. No julgamento das propostas e da habilitação, a Comissão poderá sanar erros ou falhas que não alterem a substância das propostas, dos documentos e sua validade jurídica, mediante despacho fundamentado, registrado em ata e acessível a todos, atribuindo-lhes validade e eficácia para fins de habilitação e classificação.
- 19.8. É facultada à Comissão ou Autoridade Superior, em qualquer fase da licitação, a promoção de diligência destinada a esclarecer ou complementar a instrução do processo, vedada a inclusão posterior de documento ou informação que deveria constar no ato da sessão pública.
- 19.9. As licitantes, quando solicitadas, deverão disponibilizar todas as informações necessárias à comprovação da legitimidade dos atestados solicitados, apresentando, dentre outros documentos, cópia do contrato que deu suporte à contratação e das correspondentes Certidões de Acervo Técnico (CAT), endereço atual da contratante e local em que foram executadas as obras e serviços de engenharia.
- 19.10. As normas que disciplinam este certame serão sempre interpretadas em favor da ampliação da disputa entre os interessados, desde que não comprometam o interesse da Administração, o princípio da isonomia, a finalidade e a segurança da contratação.
- 19.11. Em caso de cobrança pelo fornecimento de cópia da íntegra deste Edital e de





**MUNICÍPIO DE GUAÍRA**  
**Paço Municipal “Messias Cândido Faleiros”**  
CNPJ: 48.344.014.0001/59 Fone: (17) 3332-5100  
Av. Gabriel Garcia Leal nº 676 - CEP - 14.790-000  
Guaíra - Estado de São Paulo

[www.guaira.sp.gov.br](http://www.guaira.sp.gov.br)

e-mail: [compras@guaira.sp.gov.br](mailto:compras@guaira.sp.gov.br)



seus anexos, o valor se limitará ao custo efetivo da reprodução gráfica de tais documentos, nos termos do artigo 32, § 5º, da Lei nº 8.666, de 1993.

19.12. Na contagem dos prazos estabelecidos neste Edital e seus Anexos, excluir-se-á o dia do início e incluir-se-á o do vencimento. Só se iniciam e vencem os prazos em dias de expediente na Administração.

19.13. O desatendimento de exigências formais não essenciais não importará o afastamento do licitante, desde que seja possível o aproveitamento do ato, observados os princípios da isonomia e do interesse público.

19.14. Em caso de divergência entre disposições deste Edital e de seus Anexos ou demais peças que compõem o processo, prevalecerão as deste Edital.

19.15. Os casos omissos serão dirimidos pela Comissão com base nas disposições da Lei n. 8.666, de 1993, e demais diplomas legais eventualmente aplicáveis.

19.16. O Edital está disponibilizado, na íntegra, no endereço Av. Gabriel Garcia Leal nº 676, Bairro Maracá, e também poderá ser lido e/ou obtido no endereço eletrônico <http://guaira.sp.gov.br/licitacoes/>, nos dias úteis, no horário das 10 horas às 16 horas, mesmo endereço e período no qual os autos do processo administrativo permanecerão com vista franqueada aos interessados e onde serão recebidos os documentos de habilitação dos licitantes para efeito de cadastramento por esta Administração (art. 22, § 2º, da Lei nº 8.666, de 1993).

19.17. O foro para dirimir questões relativas ao presente Edital será o da Comarca de Guaíra/SP, com exclusão de qualquer outro.

19.18. Integram este Edital, para todos os fins e efeitos, os seguintes anexos:

- 19.18.1. ANEXO I – Projeto Básico;
- 19.18.2. ANEXO II – Minuta de Termo de Contrato;
- 19.18.3. ANEXO III – Modelo de Planilha de Custos e Formação de Preços;
- 19.18.4. ANEXO IV – Modelo de Composição do BDI;
- 19.18.5. ANEXO V – Cronograma físico-financeiro;
- 19.18.6. ANEXO VI – Projeto Executivo;
- 19.18.7. ANEXO VII – Modelo de Declaração de cumprimento ao disposto no inciso XXXIII do art. 7º, da Constituição Federal;
- 19.18.8. ANEXO VIII – Modelo de Atestado de Vistoria;
- 19.18.9. ANEXO IX – Modelo de Proposta;
- 19.18.10. ANEXO X – Modelos de declaração de elaboração independente de proposta;
- 19.18.11. ANEXO XI - Modelo de declaração de inexistência de fato superveniente impeditivo da habilitação;
- 19.18.12. ANEXO XII - Modelo de declaração de microempresa, de empresa de pequeno porte, ou de cooperativa enquadrada no artigo 34 da Lei nº 11.488, de 2007;



**MUNICÍPIO DE GUAÍRA**  
**Paço Municipal “Messias Cândido Faleiros”**  
CNPJ: 48.344.014.0001/59 Fone: (17) 3332-5100  
Av. Gabriel Garcia Leal nº 676 - CEP - 14.790-000  
Guairá - Estado de São Paulo

[www.guaira.sp.gov.br](http://www.guaira.sp.gov.br)

e-mail: [compras@guaira.sp.gov.br](mailto:compras@guaira.sp.gov.br)



19.18.13. ANEXO XIII - Informações complementares para  
AUDESP/TRIBUNAL DE CONTAS

Guairá/SP, 01 de Julho de 2020

---

José Eduardo Coscrato Lelis  
Prefeito

**TOMADA DE PREÇOS Nº 06/2020**  
**EDITAL Nº 73/2020      PROCESSO Nº 23/2020**



**MUNICÍPIO DE GUAÍRA**  
**Paço Municipal “Messias Cândido Faleiros”**  
CNPJ: 48.344.014.0001/59 Fone: (17) 3332-5100  
Av. Gabriel Garcia Leal nº 676 - CEP - 14.790-000  
Guaíra - Estado de São Paulo

[www.guaira.sp.gov.br](http://www.guaira.sp.gov.br)

e-mail: [compras@guaira.sp.gov.br](mailto:compras@guaira.sp.gov.br)



# PROJETO BÁSICO

## MEMORIAL DESCRITIVO

### EMPREENDIMENTO:

CONSTRUÇÃO DE RESERVATÓRIO METÁLICO COM CAPACIDADE DE 1000 M3 NO SETOR TONICO GARCIA NO MUNICÍPIO DE GUAÍRA/SP.

### PROPONENTE:

PREFEITURA DO MUNICÍPIO DE GUAÍRA-SP

CNPJ: 48.344.014/0001-59

PREFEITO: JOSÉ EDUARDO COSCRATO LELIS

CPF: 100.705.228/71

### RESP.TÉCNICO:

JOSÉ EMYGDIO DE OLIVEIRA

ENG. CIVIL – CREA: 506.377.229-7

ART: 92221220160953470

## 1. OBJETO



**MUNICÍPIO DE GUAÍRA**  
**Paço Municipal “Messias Cândido Faleiros”**  
CNPJ: 48.344.014.0001/59 Fone: (17) 3332-5100  
Av. Gabriel Garcia Leal nº 676 - CEP - 14.790-000  
Guaíra - Estado de São Paulo

[www.guaira.sp.gov.br](http://www.guaira.sp.gov.br)

e-mail: [compras@guaira.sp.gov.br](mailto:compras@guaira.sp.gov.br)



**CONSTRUÇÃO DE RESERVATÓRIO METÁLICO COM CAPACIDADE DE 1000 M3 NO SETOR TONICO GARCIA NO MUNICÍPIO DE GUAÍRA/SP.**

## **2. JUSTIFICATIVA**

A construção do reservatório metálico com capacidade de 1000 m<sup>3</sup> no setor Tônico Garcia visa o cumprimento do Plano Municipal de Saneamento que discorre sobre a importância da setorização do município que gerará economia na produção de água potável, oferecerá mais segurança à rede de distribuição, pois irá regularizar as pressões internas a padrões recomendados por norma além de dar a autarquia uma margem de tempo para manutenções e reparos no sistema de tratamento/captação de água potável. O reservatório será interligado na rede de distribuição existente, com intuito de trazer melhorias no sistema de abastecimento de água dos bairros Aniceto, Conjunto Habitacional Antônio Garcia, Joaquim Pereira Lelis, Ernesto Pacheco, Luiz Afonso, Residencial Nova Guaíra, Residencial Barbara, Jardim Califórnia, Residencial Taís, Residencial Santa Terezinha, Jardim Solaris, Jardim Lígia e demais empreendimento em virtude da expansão urbana. Vale ressaltar que uma das células do Reservatório terá a função de abastecimento da rede e a outra terá a função de armazenamento.

## **3. TERMINOLOGIAS**

Para os estritos efeitos deste Memorial Descritivo, são adotadas as seguintes terminologias:

### **3.1. CONTRATANTE**

Entidade que recorre ao Contratado o atendimento de necessidades específicas segundo as determinações estabelecidas no Contrato.

### **3.2. CONTRATADA**

Entidade que atende as necessidades do Contratante segundo as determinações estabelecidas no Contrato visando retorno de ordem financeira.

### **3.3. FISCALIZAÇÃO**

Atividade exercida de modo sistemático pelo Contratante e seus prepostos, objetivando a verificação do cumprimento das disposições contratuais, técnicas e administrativas, em todos os seus aspectos.

### **3.4. PROJETO**

Documento cuja finalidade é a execução de determinada ação visando a máxima otimização de recursos e respeito a critérios técnicos estabelecidos por regulamentação vigente. A documentação que o compõe são: desenho, orçamento, cronograma e memorial

### **3.5. OBRA**



Empreendimento de construção, demolição, ampliação e reforma realizado com base nas instruções especificadas no projeto que visa atender à necessidade presente ou futura do empreendedor a fim de que se obtenha o retorno esperado. A documentação que a compõe são: contrato, notificação, ordem, termo, atestado e medição.

#### **4. DESCRIÇÃO DOS SERVIÇOS**

##### **4.1 SERVIÇOS PRELIMINARES**

###### **4.1.1 Placa de Identificação para Obra**

- 1) Será medido por área de placa executada (m<sup>2</sup>).
- 2) O item remunera o fornecimento de materiais, acessórios para fixação e a mão-de-obra necessária para instalação de placa para identificação da obra constituída por:
  - a) Chapa em aço galvanizado nº16 ou nº18, com tratamento anticorrosivo resistente às intempéries;
  - b) Fundo em compensado de madeira, espessura de 12 mm; requadro e estrutura em madeira;
  - c) Marcas, logomarcas, assinaturas e título da obra, conforme especificações do Manual de Padronização de Assinaturas do Governo do Estado de São Paulo e da empresa Gerenciadora;
  - d) Pontaletes de “*Erisma uncinatum*” (conhecido como Quarubarana ou Cedrinho), ou “*Qualea spp*” (conhecida como Cambará), de 3" x 3".Não remunera as placas dos fornecedores.

###### **4.1.2 Limpeza Mecanizada do Terreno, Inclusive Troncos até 15 cm de Diâmetro, com Caminhão à Disposição, Dentro e Fora da Obra, com Transporte no Raio de até 1,0 km**

- 1) Será medido pela área real de terreno, onde ocorrer a limpeza mecanizada de vegetação (m<sup>2</sup>).
- 2) O item remunera o fornecimento de caminhão basculante, equipamentos, a mão-de-obra necessária e ferramentas auxiliares para a execução dos serviços executados mecanicamente e manualmente com auxílio de ferramental apropriado para a roçada, derrubada de árvores e arbustos, destocamento, fragmentação de galhos e troncos, empilhamento e transporte, abrangendo: a remoção de vegetação, árvores e arbustos, com diâmetro do tronco até 15 cm, medidos na altura de 1,00 m do solo, capim, etc.; arrancamento e remoção de tocos, raízes e troncos; raspagem mecanizada da camada de solo vegetal na espessura até 15 cm; carga mecanizada; e o transporte, dentro e fora da obra, no raio de até um quilômetro.

###### **4.1.3 Locação de Obra de Edificação**

- 1) Será medido pela área de obra locada, aferida entre os eixos de fundação e acrescentando-se 0,50 m, a partir do eixo, para o lado externo (m<sup>2</sup>).
- 2) O item remunera o fornecimento de materiais, acessórios para fixação e a mão-de-obra necessária para execução de locação de obra compreendendo locação de estacas, eixos principais, paredes, etc; com pontaletes de 3" x 3" e tábuas de 1" x 12"; ambos em madeira “*Erisma uncinatum*” (conhecido como Quarubarana ou Cedrinho), ou “*Qualea spp*” (conhecida como Cambará).

###### **4.1.4 Escavação Mecanizada de Valas ou Cavas com Altura até 2,00 m**



**MUNICÍPIO DE GUAÍRA**  
**Paço Municipal “Messias Cândido Faleiros”**  
CNPJ: 48.344.014.0001/59 Fone: (17) 3332-5100  
Av. Gabriel Garcia Leal nº 676 - CEP - 14.790-000  
Guairá - Estado de São Paulo

[www.guaira.sp.gov.br](http://www.guaira.sp.gov.br)

e-mail: [compras@guaira.sp.gov.br](mailto:compras@guaira.sp.gov.br)



- 1) Será medido, pelo volume escavado, considerado na caixa, obedecendo às dimensões de valas especificadas em projeto (m<sup>3</sup>).
- 2) O item remunera o fornecimento de equipamentos, materiais acessórios e mão-de-obra necessária para a execução de valas com profundidade total até 2,00 m, englobando os serviços: escavação mecanizada; nivelamento, acertos e acabamentos manuais e a acomodação feita manualmente do material escavado ao longo da vala.

#### **4.1.5 Reaterro Manual Apilado sem Controle de Compactação**

- 1) Será medido pelo volume de reaterro em valas, poços ou cavas executado (m<sup>3</sup>).
- 2) O item remunera o fornecimento da mão-de-obra necessária para a execução dos serviços de reaterro manual apilado, com material existente ou importado, sem controle de compactação.

#### **4.1.6 Limpeza Final da Obra**

- 1) Será medido pela área, na projeção horizontal, de obra limpa (m<sup>2</sup>).
- 2) O item remunera o fornecimento do material e a mão-de-obra necessários para a limpeza geral de pisos, paredes, vidros, áreas externas, bancadas, louças, metais, etc., removendo-se materiais excedentes e resíduos de sujeiras, deixando a obra pronta para a utilização.

### **4.2 OBRA CIVIL**

#### **4.2.1 Concreto Usinado, fck = 25,0 MPa - para Bombeamento**

- 1) Será medido pelo volume calculado no projeto de formas, sendo que o volume da interseção dos diversos elementos estruturais deve ser computado uma só vez (m<sup>3</sup>).
- 2) O item remunera o fornecimento, posto obra, de concreto usinado bombeável, resistência mínima à compressão de 25,0 MPa, plasticidade ("slump") de 8 + 1 cm, preparado com britas 1 e 2.

#### **4.2.2 Lastro de Pedra Britada**

- 1) Será medido pelo volume acabado, na espessura indicada em projeto ou memorial descritivo, e, não havendo especificação, adotar espessura de 5 cm (m<sup>3</sup>):
  - a) Para escavação manual, será medido pela área do fundo de vala;
  - b) Para escavação mecanizada, será medido pelo limite.
- 2) O item remunera o fornecimento de pedra britada em números médios e a mão-de-obra necessária para o apiloamento do terreno e execução do lastro.

#### **4.2.3 Armadura em Barra de Aço CA-50 (A ou B) fyk = 500 MPa**

- 1) Será medido pelo peso nominal das bitolas constantes no projeto de armadura (kg).
- 2) O item remunera o fornecimento de aço CA-50 (A ou B) com fyk igual 500 MPa, dobramento, transporte e colocação de armaduras de qualquer bitola e qualquer comprimento; estão incluídos no item os serviços e materiais secundários como arame, espaçadores, perdas decorrentes de desbitolamento, cortes e pontas de traspasse para emendas.





#### **4.2.4 Forma em Madeira Comum para Estrutura**

- 1) Será medido pelo desenvolvimento das áreas em contato com o concreto, não se descontando áreas de interseção até 0,20 m<sup>2</sup> (m<sup>2</sup>).
- 2) O item remunera o fornecimento de materiais e mão-de-obra necessários para a execução e instalação de formas para estrutura, em tábua de "*Erismia uncinatum*" (conhecido como Quarubarana ou Cedrinho) ou "*Qualea spp*" (conhecida como Cambará) de 1" x 12" e pontaltes de "*Erismia uncinatum*" (conhecido como Quarubarana ou Cedrinho) ou "*Qualea spp*" (conhecida como Cambará) de 3" x 3"; incluindo cimbramento até 3,00 m de altura, gravatas, sarrafos de enrijecimento, desmoldante, desforma e descimbramento.

#### **4.2.5 Taxa de Mobilização para Estaca Tipo Hélice Contínua em Solo**

#### **4.2.5 Taxa de mobilização e desmobilização de equipamentos para execução de estaca tipo hélice contínua em solo**

- 1) Será medido por taxa de mobilização e desmobilização de equipamentos para estaca tipo hélice contínua em solo (tx).
- 2) O item remunera a mobilização e desmobilização, entre a empresa fornecedora e a obra, de equipamentos necessários a execução dos serviços de estaca tipo hélice contínua em solo.

#### **4.2.6 Estaca tipo hélice contínua, diâmetro de 50 cm em solo**

- 1) Será medido por comprimento determinado pela profundidade entre o nível do terreno e a cota inferior da estaca (m).
- 2) O item remunera o fornecimento de mão de obra e equipamentos necessários para a execução da estaca tipo hélice contínua, para diâmetro de 50 cm, compreendendo os serviços: perfuração com equipamento especial à rotação em solo, com sistema de monitoramento; injeção de concreto bombeável, por meio de bomba de injeção tipo estacionária ou móvel, com a capacidade de bombeamento mínimo de 20 m<sup>3</sup> / h e pressão superior a 6 MPa, até 50 cm além da cota de arrasamento; colocação da armadura; preparação da cabeça das estacas ou corte das mesmas, para incorporá-las aos blocos de fundação; não remunera o fornecimento da armadura montada, do concreto usinado bombeável, de acordo com as especificações do projeto das estacas e a remoção do material escavado proveniente da perfuração até o bota-fora.

#### **4.2.7 Caixa coletora em concreto armado**

- 1) Será medido por unidade de caixa executada (un).
- 2) O item remunera o fornecimento de materiais e mão de obra necessários para a execução dos serviços de escavação da vala e apiloamento do fundo; lastro de concreto magro; fundo e paredes de concreto armado; instalação de grelha de aço de 0,30 x 0,70 m; reaterro, compactação e remoção da sobra de terra.

#### **4.2.8 Grelha em ferro fundido para caixas e canaletas**

- 1) Será medido por área de grelha de ferro instalada (m<sup>2</sup>).
- 2) O item remunera o fornecimento de grelha com requadro, em barras chatas de ferro fundido com



**MUNICÍPIO DE GUAÍRA**  
**Paço Municipal “Messias Cândido Faleiros”**  
CNPJ: 48.344.014.0001/59 Fone: (17) 3332-5100  
Av. Gabriel Garcia Leal nº 676 - CEP - 14.790-000  
Guairá - Estado de São Paulo

[www.guaira.sp.gov.br](http://www.guaira.sp.gov.br)

e-mail: [compras@guaira.sp.gov.br](mailto:compras@guaira.sp.gov.br)



peso mínimo de 20 kg / m<sup>2</sup>, acessórios e a mão de obra necessária para o grapeamento do requadro e colocação da grelha, em pisos e áreas com tráfego leve.

### **4.3 RESERVATÓRIO**

#### **4.3.1 Fornecimento e montagem de estrutura em aço ASTM-A36, sem pintura**

1) Será medido por peso de aço, nas bitolas e dimensões especificadas no projeto de estrutura metálica (kg).

2) O item remunera o fornecimento do projeto de fabricação, da estrutura metálica em aço ASTM-A36/A36M-14, incluindo chapas de ligação, soldas, parafusos galvanizados, chumbadores, perdas e acessórios não constantes no peso nominal de projeto; beneficiamento e pré-montagem de partes da estrutura em fábrica; transporte e descarregamento; traslado interno à obra; montagem e instalação completa; preparo da superfície das peças por meio de jato de abrasivo da Norma SSPC-SP 10, padrão visual Sa 2 1/2, da Norma SIS 05 59 00-67.

#### **4.3.2 Fornecimento e montagem de estrutura em aço ASTM-A36, sem pintura**

1) Será medido, por peso de aço nas bitolas e dimensões especificadas no projeto de estrutura metálica (kg)

2) O item remunera o fornecimento de equipamentos, materiais, acessórios e a mão de obra necessária para execução dos serviços de pintura em estrutura metálica, indicada para estruturas internas ou externas, com ou sem jateamento, em ambientes industriais agressivos ou marítimos, conforme descrição abaixo e recomendações dos fabricantes:

a) Duas demãos de tinta epóxi bicomponente (componente A e componente B), com pigmentos inibidores de corrosão e alta resistência química, com acabamento semibrilhante, em várias cores, com espessura final de 250 micrômetros (125 cada demão).

Referência comercial: Macropoxy HS BR da Sumaré/Sherwin-Williams ou equivalente.

## **5. PROCEDIMENTO EXECUTIVO**

### **5.1 Equipamentos**

- Estufas para eletrodos;
- Conjunto oxi-gás para corte e aquecimento;
- Máquinas elétricas;
- Furadeiras;
- Esmerilhadeiras;
- Lixadeiras.
- Disco de Desbaste;
- Disco de Corte
- Maçarico;
- Andaimés tubulares simples;
- Balancim;

### **5.2 Industrialização**



**MUNICÍPIO DE GUAÍRA**  
**Paço Municipal “Messias Cândido Faleiros”**  
CNPJ: 48.344.014.0001/59 Fone: (17) 3332-5100  
Av. Gabriel Garcia Leal nº 676 - CEP - 14.790-000  
Guairá - Estado de São Paulo

[www.guaira.sp.gov.br](http://www.guaira.sp.gov.br)

e-mail: [compras@guaira.sp.gov.br](mailto:compras@guaira.sp.gov.br)



### 5.2.1 Esquadrejamento

Os materiais (chapas) com espessura até 4.75mm, serão todos esquadrejados, na máquina de corte, os materiais (chapas) com espessuras acima de 4.75mm, são todos esquadrejados na máquina manual (plasma), sendo que, todos estes procedimentos, facilitará na montagem de campo.



Figura 1 - Máquina de Corte



Figura 2 - Máquina Manual - Plasma

### 5.2.2 Calandragem

As chapas são calandradas obedecendo o Raio do tanque, para que, durante o processo de montagem no campo, não ocorra o desalinhamento das chapas quando as mesmas estiverem montadas.



**MUNICÍPIO DE GUAÍRA**  
**Paço Municipal “Messias Cândido Faleiros”**  
CNPJ: 48.344.014.0001/59 Fone: (17) 3332-5100  
Av. Gabriel Garcia Leal nº 676 - CEP - 14.790-000  
Guairá - Estado de São Paulo

[www.guaira.sp.gov.br](http://www.guaira.sp.gov.br)

e-mail: [compras@guaira.sp.gov.br](mailto:compras@guaira.sp.gov.br)



Figura 3 - Máquina de Calandragem

### 5.2.3 Jateamento

A eficiência dos revestimentos anticorrosivos depende primordialmente do preparo da superfície a ser protegida. Uma superfície bem limpa, livre de ferrugem, graxa, sujeira e umidade é o melhor substrato para um bom revestimento protetor. Pode-se afirmar que este revestimento tem a mesma importância que a superfície à qual foi aplicado, e o seu desempenho é função direto do preparo da mesma, afim de obter uma rugosidade mínima de 50 micrometros e máxima de 75 micrometros.

A seleção e correta indicação do preparo de superfície melhora a adesão do sistema ao substrato e prolonga a vida útil da pintura.

Sa 2 ½ Limpeza por jateamento ao metal quase branco. O jato deve remover toda carepa de laminação e outras impurezas, de modo que possam aparecer apenas leves manchas na superfície. Após a limpeza, 95% de cada área de 6,45 cm<sup>2</sup> deverão estar livres de resíduos visíveis e apresentar coloração cinza claro.

Sa 3 Limpeza por jateamento ao metal branco. O jato deve remover toda carepa de laminação ou outras impurezas, de modo que a superfície fique totalmente livre de resíduos visíveis. Após a limpeza, a superfície deverá apresentar coloração cinza claro uniforme.



Figura 4 - Máquina de Jato a Granalha de Aço

### 5.2.4 Proteção do jateamento

#### Esquema de pintura de fabrica

Aplicar 1 demão de tinta Shop primer epóxi por meio de pistola convencional com espessura mínima da película seca de 25 um. O intervalo para a aplicação da tinta de intermediaria e acabamento



**MUNICÍPIO DE GUAÍRA**  
**Paço Municipal “Messias Cândido Faleiros”**  
CNPJ: 48.344.014.0001/59 Fone: (17) 3332-5100  
Av. Gabriel Garcia Leal nº 676 - CEP - 14.790-000  
Guairá - Estado de São Paulo

[www.guaira.sp.gov.br](http://www.guaira.sp.gov.br)

e-mail: [compras@guaira.sp.gov.br](mailto:compras@guaira.sp.gov.br)



deve ser de no mínimo 06 h. E no máximo indeterminado.

### 5.2.5 Armazenamento e transportes de materiais

As chapas após serem industrializadas, as mesmas serão armazenadas em berço, para que sejam transportadas, se que altere as dimensões do raio.



Figura 5 - Transporte Material

## 5.3 Procedimento de montagem no campo

### 5.3.1 Fundo

As chapas do fundo devem ser montadas conforme dispostas estabelecidas no projeto, observando-se a orientação em relação aos eixos coordenados e a sobreposição das chapas (figura 5).

A colocação da primeira chapa do fundo é de fundamental importância, são colocadas na sua posição através de guincho mecânico. A colocação na posição definitiva é realizada com alavanca. Deve-se ter o máximo cuidado possível para não danificar a impermeabilização do fundo do tanque.

A sobreposição da chapa do fundo deve ser marcada com tinta para facilitar sua verificação durante a montagem, o ponteamto e a soldagem das chapas do fundo devem obedecer a sequência de soldagem indicada no projeto, de tal forma a resultar um mínimo de deformação possível. A sequência de soldagem a ser adotada em todo o equipamento deve sempre ser submetido à aprovação do comprados.

As soldas entre o costado e o fundo devem ser realizadas após a soldagem das juntas verticais do primeiro anel do costado (preferencialmente após a montagem do segundo anel) e antes da soldagem do miolo do fundo com as chapas periféricas.



Figura 6 - Chapas do Fundo Sobrepostos



**MUNICÍPIO DE GUAÍRA**  
**Paço Municipal “Messias Cândido Faleiros”**  
CNPJ: 48.344.014.0001/59 Fone: (17) 3332-5100  
Av. Gabriel Garcia Leal nº 676 - CEP - 14.790-000  
Guairá - Estado de São Paulo

[www.guaira.sp.gov.br](http://www.guaira.sp.gov.br)

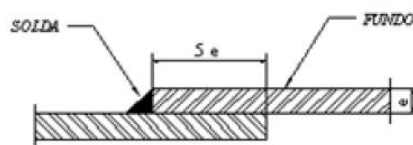
e-mail: [compras@guaira.sp.gov.br](mailto:compras@guaira.sp.gov.br)



Figura 7 - Junta do Fundo com Costado



Figura 8 - Rebaixo nas Juntas Sobrepostas das Chapas do Fundo sob o Costado do Tanque

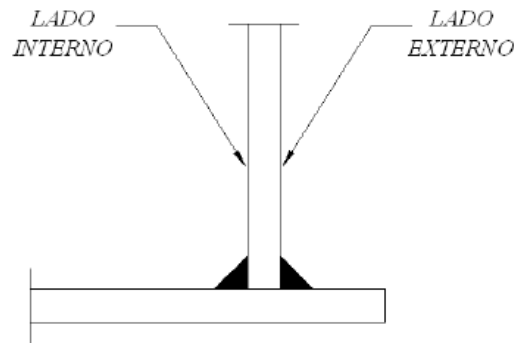

Figura 9 - Distribuição das Chapas do Fundo



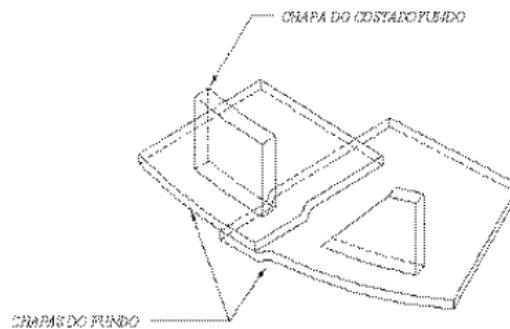

**MUNICÍPIO DE GUAÍRA**  
**Paço Municipal “Messias Cândido Faleiros”**  
CNPJ: 48.344.014.0001/59 Fone: (17) 3332-5100  
Av. Gabriel Garcia Leal nº 676 - CEP - 14.790-000  
Guairá - Estado de São Paulo

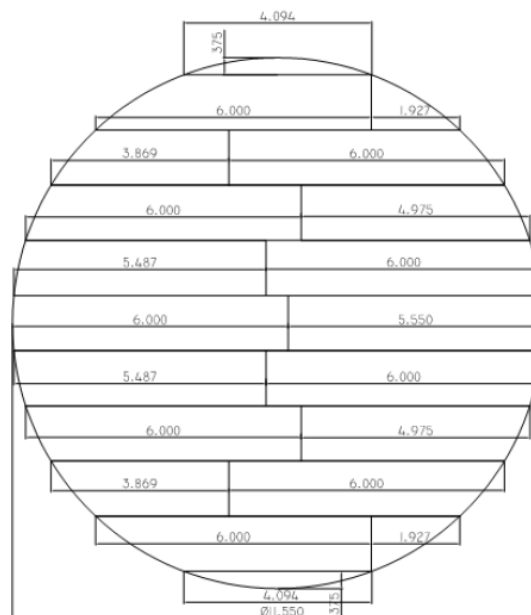
[www.guaira.sp.gov.br](http://www.guaira.sp.gov.br)

e-mail: [compras@guaira.sp.gov.br](mailto:compras@guaira.sp.gov.br)



Figura 10 - Distribuição das Chapas do Fundo c/ Guincho Mecânico



Figura 11 - Montagem do Fundo - Posicionamento da Chaparia

### 5.3.2 Costado

O costado deve ser projetado de modo que todos seus anéis estejam em posição verticais, respeitando-se as tolerâncias fixadas por normas. Quanto ao alinhamento das chapas do costado, existem as seguintes possibilidades:

- disposição simétrica: é o tipo de disposição mais recomendável estruturalmente, porém de montagem praticamente impossível;
- disposição com alinhamento pela face externa: é o mais recomendável esteticamente, de fácil montagem e bom acabamento.
- disposição com alinhamento pela face interna: é a disposição usual na prática. Apresenta fácil montagem e acabamento regular.

As juntas verticais de anéis adjacentes do costado devem estar de preferência defasados e pelo menos  $1/3$  do comprimento de cada chapa, admitindo-se um mínimo, para as chapas de fechamento de anel, de 5 vezes a espessura nominal do anel mais espesso dos anéis considerados. As juntas verticais do primeiro anel costado e as juntas das chapas anulares do fundo devem também atender aos requisitos de distância mínima entre as juntas verticais do costado. Não deve haver acúmulo de juntas verticais em uma mesma região do costado do reservatório (Figura 11).



**MUNICÍPIO DE GUAÍRA**  
**Paço Municipal “Messias Cândido Faleiros”**  
CNPJ: 48.344.014.0001/59 Fone: (17) 3332-5100  
Av. Gabriel Garcia Leal nº 676 - CEP - 14.790-000  
Guairá - Estado de São Paulo

[www.guaira.sp.gov.br](http://www.guaira.sp.gov.br)

e-mail: [compras@guaira.sp.gov.br](mailto:compras@guaira.sp.gov.br)



Figura 12 - Disposição das Chapas do Costado

A montagem das chapas do costado pode ser feita o seu içamento através de guincho mecânico, ou até mesmo por meio de redutor, sendo assim, obedecendo as normas de tolerância de alinhamento na vertical, como na horizontal, e inclusive obedecendo as normas de segurança.



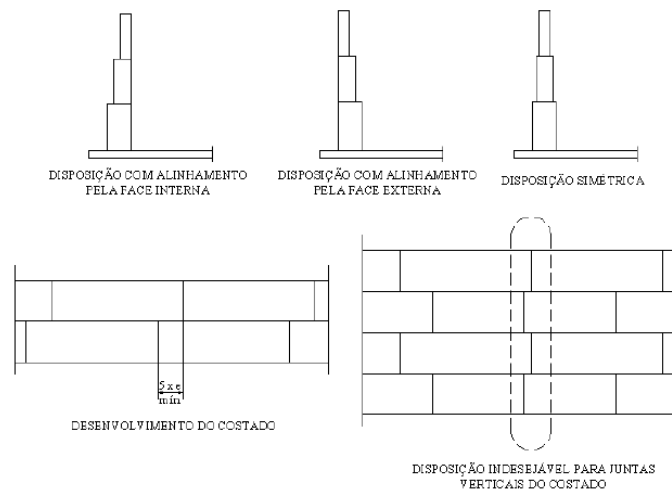

**MUNICÍPIO DE GUAÍRA**  
**Paço Municipal “Messias Cândido Faleiros”**  
CNPJ: 48.344.014.0001/59 Fone: (17) 3332-5100  
Av. Gabriel Garcia Leal nº 676 - CEP - 14.790-000  
Guairá - Estado de São Paulo

[www.guaira.sp.gov.br](http://www.guaira.sp.gov.br)

e-mail: [compras@guaira.sp.gov.br](mailto:compras@guaira.sp.gov.br)





**MUNICÍPIO DE GUAÍRA**  
**Paço Municipal “Messias Cândido Faleiros”**  
CNPJ: 48.344.014.0001/59 Fone: (17) 3332-5100  
Av. Gabriel Garcia Leal nº 676 - CEP - 14.790-000  
Guairá - Estado de São Paulo

[www.guaira.sp.gov.br](http://www.guaira.sp.gov.br)

e-mail: [compras@guaira.sp.gov.br](mailto:compras@guaira.sp.gov.br)



Figura 13 - Montagem do Costado com Guincho Mecânico

### 5.3.2.1 Juntas do costado

As juntas do costado de um reservatório devem ser devidamente esquadrejadas para permitir uma montagem satisfatória.

As juntas do costado devem ser de topo, soldadas pelos dois lados, com penetração total e fusão completa. A face mais larga de uma junta de topo assimétrica (V ou U) podem ser dirigidas para o lado interno ou externo do costado.

### 5.3.2.2 Juntas verticais

A figura 13 ilustra as juntas verticais do costado de um reservatório de armazenamento. A tabela 1 apresenta as preparações recomendadas, para as bordas das chapas de juntas verticais do costado, quando utilizado o processo de eletrodo revestido.



Figura 14 - Juntas Verticais Típicas do Costado



**MUNICÍPIO DE GUAÍRA**  
**Paço Municipal “Messias Cândido Faleiros”**  
 CNPJ: 48.344.014.0001/59 Fone: (17) 3332-5100  
 Av. Gabriel Garcia Leal nº 676 - CEP - 14.790-000  
 Guaíra - Estado de São Paulo

[www.guaيرا.sp.gov.br](http://www.guaيرا.sp.gov.br)

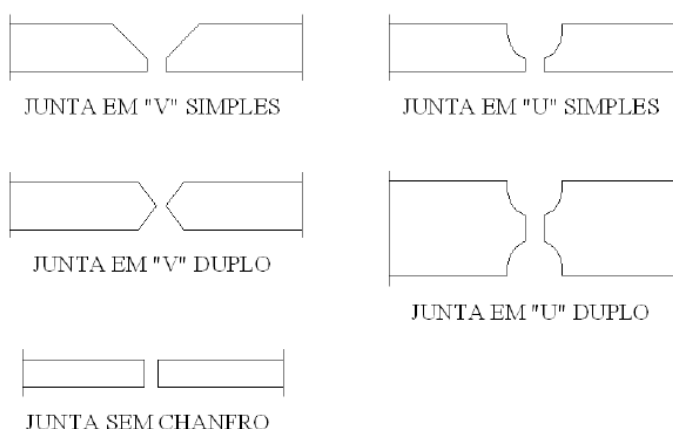
e-mail: [compras@guaيرا.sp.gov.br](mailto:compras@guaيرا.sp.gov.br)



ESPESSURA		g	S	PREPARAÇÃO
pol	mm	mm	mm	
3/16	4,75	3,20	-	
¼	6,35	3,20	-	
5/16	8,00	4,00	-	
3/8	9,50	3,20	4,00	
½	12,70	3,20	4,00	
5/8	16,00	4,00	4,75	
¾	19,00	4,75	4,75	
7/8	22,20	4,75	4,75	
1	25,40	5,00	5,00	
1 ¼	32,00	5,00	5,00	
1 ½	38,00	5,00	5,00	

Tabela 1 - Preparações Recomendadas para as Bordas das Chapas de Juntas Verticais do Costado. Soldagem com Eletrodo Revestido.

### 5.3.2.3 Juntas horizontais

A figura 14 ilustra as juntas horizontais típicas do costado de um reservatório de armazenamento. A tabela 2 apresenta as preparações recomendadas para as bordas das chapas de juntas horizontais do costado, quando utilizado o processo de soldagem com eletrodo revestido.



Figura 15 - Juntas Horizontais Típicas de Costado



**MUNICÍPIO DE GUAÍRA**  
**Paço Municipal “Messias Cândido Faleiros”**  
CNPJ: 48.344.014.0001/59 Fone: (17) 3332-5100  
Av. Gabriel Garcia Leal nº 676 - CEP - 14.790-000  
Guairá - Estado de São Paulo

[www.guaira.sp.gov.br](http://www.guaira.sp.gov.br)

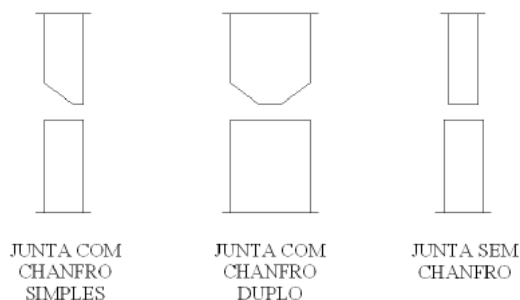
e-mail: [compras@guaira.sp.gov.br](mailto:compras@guaira.sp.gov.br)



ESPESSURA		PREPARAÇÃO
pol	Mm	
$\leq 5/16$	$\leq 8,00$	
$> 5/16$	$> 8,00$	

Tabela 2 - Preparação Recomendada para as Bordas das Chapas de Juntas Horizontais do Costado. Soldagem com Eletrodo Revestido.

### 5.3.3 Projeto do teto

São adotadas as seguintes definições sobre os tipos de tetos de reservatório, sendo os mais comuns:

- Teto cônico suportado (espessura mínima 4,5mm);

#### 5.3.3.1 Teto cônico autoportado

É um teto com forma aproximada de um cone reto suportado apenas pela sua periferia, e cujas chapas sustentam-se a si mesmo sem o auxílio de vigas radiais ou poligonais, devem satisfazer segundo a NBR 7821 os seguintes requisitos:

Nota os tetos cônicos autoportantes nos quais as chapas do teto sejam reforçadas por perfis soldados às mesmas não precisam estar de acordo com a espessura mínima indicada na formula acima, embora tenham que ter espessura igual ou superior a 4,5 mm.

Para reservatórios com diâmetro até 15,00 metros é comum a utilização de teto autoportante com perfis de reforço soldados externamente ao teto, esse procedimento eliminando possíveis pontos de corrosão.





**MUNICÍPIO DE GUAÍRA**  
**Paço Municipal “Messias Cândido Faleiros”**  
CNPJ: 48.344.014.0001/59 Fone: (17) 3332-5100  
Av. Gabriel Garcia Leal nº 676 - CEP - 14.790-000  
Guairá - Estado de São Paulo

[www.guaira.sp.gov.br](http://www.guaira.sp.gov.br)

e-mail: [compras@guaira.sp.gov.br](mailto:compras@guaira.sp.gov.br)



Figura 16 - Estrutura do Teto Cônico Autosuportado. Inclinação 12°

### 5.3.4 Equipamentos para montagem costado

#### 5.3.4.1 Andaimos tubulares comuns

O Andaime Tubular é uma estrutura padronizada composta por elementos com sistema de encaixe. Conforme se utiliza os painéis, em combinação com diagonais 'x', possibilita a construção de torres, andaimes de fachada, para-lixos, estruturas monolíticas, etc. É montado com rapidez, por simples encaixe, formando um conjunto rígido de segurança. É leve, de fácil manuseio, transporte e acomodação. Acessórios como rodízios, moitões, sapatas ajustáveis, etc. permitem uma utilização mais adequada no sentido de agilizar o trabalho



Figura 17 - Detalhe das Peças dos Andaimos

#### 5.3.4.1.1 Especificações técnicas

Tamanho da Base: 1.00x1.00, 1.00x1.50 e 1.50x1.50

#### ACESSÓRIOS

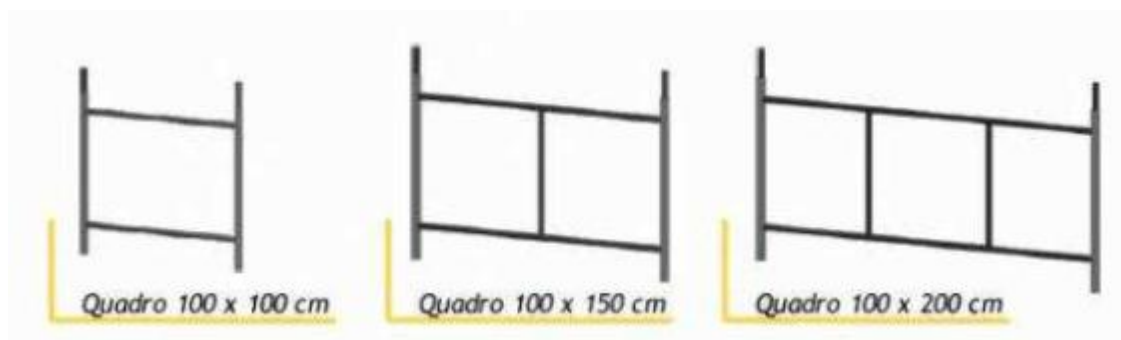
- \* Rodízios
- \* Pisos de Madeira
- \* Sapatas Fixas
- \* Sapatas Ajustáveis



**MUNICÍPIO DE GUAÍRA**  
**Paço Municipal “Messias Cândido Faleiros”**  
CNPJ: 48.344.014.0001/59 Fone: (17) 3332-5100  
Av. Gabriel Garcia Leal nº 676 - CEP - 14.790-000  
Guairá - Estado de São Paulo

[www.guaira.sp.gov.br](http://www.guaira.sp.gov.br)

e-mail: [compras@guaira.sp.gov.br](mailto:compras@guaira.sp.gov.br)



#### DICAS DE UTILIZAÇÃO

- \* Utilize sempre o cinto de segurança;
- \* Não monte torres próximas aos fios de alta tensão;
- \* Utilize sempre as travas de segurança;

#### 5.3.4.1.2 Procedimento de montagem andaimes parte interna (sistema de torre e satélite)



Figura 18 - Procedimento de Montagem dos Andaimes



Figura 19 - Andaimes Interno Tubulares Simples - Tipo Torre

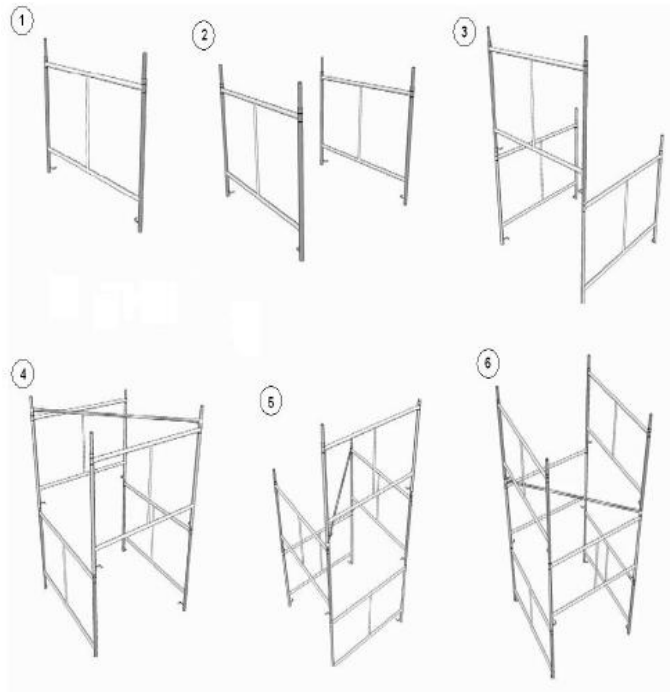

**MUNICÍPIO DE GUAÍRA**  
**Paço Municipal “Messias Cândido Faleiros”**  
CNPJ: 48.344.014.0001/59 Fone: (17) 3332-5100  
Av. Gabriel Garcia Leal nº 676 - CEP - 14.790-000  
Guairá - Estado de São Paulo

[www.guaira.sp.gov.br](http://www.guaira.sp.gov.br)

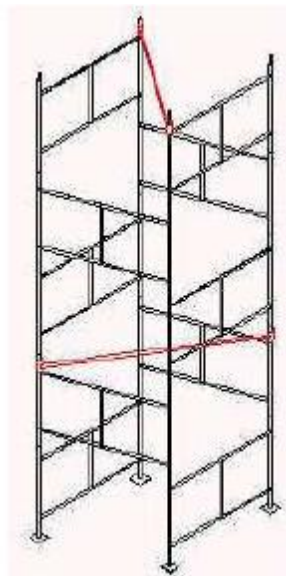
e-mail: [compras@guaira.sp.gov.br](mailto:compras@guaira.sp.gov.br)



Figura 20 - Andaimos Internos Tubulares Simples - Tipo Satélite

#### **5.3.4.1.3 Procedimento de montagem andaimes parte externa**

##### **5.3.4.1.3.1 Sistema de andaime satélite**

Através do sistema de andaimes tubulares comuns, temos a opção de ser montado externamente através de revestimento, com peças de andaimes, e fazendo com que o piso para movimentação dos funcionários seja de madeira, portanto, segue abaixo algumas imagens deste sistema de andaimes.





**MUNICÍPIO DE GUAÍRA**  
**Paço Municipal “Messias Cândido Faleiros”**  
CNPJ: 48.344.014.0001/59 Fone: (17) 3332-5100  
Av. Gabriel Garcia Leal nº 676 - CEP - 14.790-000  
Guairá - Estado de São Paulo

[www.guaira.sp.gov.br](http://www.guaira.sp.gov.br)

e-mail: [compras@guaira.sp.gov.br](mailto:compras@guaira.sp.gov.br)



#### 5.3.4.1.3.2 Sistema de balancim

Este sistema de balancim é utilizado na parte externa do reservatório, tendo como função na execução das soldas e também na pintura externa do mesmo, sendo que, o balancim, pode ser dimensionamento tanto para operar com uma ou duas pessoas. Portanto segue abaixo algumas imagens do sistema de balancim.



## 6. LEGISLAÇÃO, NORMAS E REGULAMENTOS

A Contratada será responsável pela observância das leis, decretos, regulamentos, portarias e normas federais, estaduais e municipais direta e indiretamente aplicáveis ao objeto do contrato, inclusive por suas subcontratadas.



Na elaboração do objeto contratado deverão ser observados os documentos abaixo, assim como toda a legislação municipal, estadual e federal pertinente, independente de citação:

- Manual de Obras Públicas – Edificações – Práticas da SEAP (Decreto nº. 92100/85);
- Sistema Nacional de Pesquisa de Custos e Índices da Construção Civil – SINAPI;
- Instruções e resoluções dos órgãos do sistema CREA / CONFEA;
- Códigos, Leis, Decretos, Portarias e Normas Federais, Estaduais e Municipais;
- Normas das concessionárias locais de serviços, Corpo de Bombeiros, Vigilância Sanitária, entre outros;
- Normas brasileiras elaboradas pela ABNT (Associação Brasileira de Normas Técnicas), regulamentadas pelo INMETRO (Instituto Nacional de Metrologia);
- Normas regulamentadoras do Ministério do Trabalho e Emprego – MTE;
- Normas internacionais específicas consagradas, se necessário;
- Outras normas aplicáveis ao objeto do Contrato.

## 7. CONDIÇÕES GERAIS

Para os estritos efeitos deste Memorial Descritivo, são adotadas as seguintes condições gerais:

### 7.1. Local

A equipe da Contratada trabalhará no seguinte local:

- Rua D, s/nº. – Entre a Rua 10-B e Rua 12-B – Conjunto Habitacional Antônio Garcia – Guaíra/SP

### 7.2. Prazos

O prazo de execução dos serviços contratados será de 2 meses a partir da emissão da primeira Ordem de Serviço. O prazo de vigência do Contrato será de 4 meses de forma a prever compensação sobre atrasos de qualquer natureza e eventuais aditamentos.

### 7.3. Obrigações

Antes da emissão da primeira Ordem de Serviço, a Contratada deverá apresentar a ART do Antes da emissão da primeira Ordem de Serviço, a Contratada deverá apresentar a ART do engenheiro responsável técnico pela execução dos serviços.

A Contratada deverá manter consigo Ficha de EPI, Atestados de Saúde Ocupacional, e demais documentações de Segurança do Trabalho podendo ser exigida a qualquer momento por parte da Fiscalização.

Para fins faturamento pelos serviços prestados, a Contratada antes de emitir a Nota Fiscal deverá apresentar os seguintes documentos:

- Relatório de medição;
- Relatório de atividades;
- Relatório fotográfico.

Todos os serviços devem ser aprovados e estar compatíveis com a Ordem de Serviço emitida pela Fiscalização. A mesma terá um prazo de 03 (três) dias úteis para manifestação.



**MUNICÍPIO DE GUAÍRA**  
**Paço Municipal “Messias Cândido Faleiros”**  
CNPJ: 48.344.014.0001/59 Fone: (17) 3332-5100  
Av. Gabriel Garcia Leal nº 676 - CEP - 14.790-000  
Guairá - Estado de São Paulo

[www.guaira.sp.gov.br](http://www.guaira.sp.gov.br)

e-mail: [compras@guaira.sp.gov.br](mailto:compras@guaira.sp.gov.br)



Após aprovados os documentos supracitados, será emitida a Nota Fiscal acompanhada da documentação de recolhimento do INSS/FGTS da mão de obra e a devida retenção do ISSQN. Declaro que sou responsável pela elaboração do presente Termo de Referência para o empreendimento cujas características foram discriminadas anteriormente.

Declaro que sou responsável pela elaboração do presente Memorial Descritivo para o empreendimento cujas características foram discriminadas anteriormente.

Guairá-SP, 16 de julho de 2019.

---

**JOSÉ EMYGDIO DE OLIVEIRA**  
Engenheiro Civil - CREA-SP: 506.377.229-7  
ART nº. 92221220160953470





**MUNICÍPIO DE GUAÍRA**  
Paço Municipal “Messias Cândido Faleiros”  
CNPJ: 48.344.014.0001/59 Fone: (17) 3332-5100  
Av. Gabriel Garcia Leal nº 676 - CEP - 14.790-000  
Guairá - Estado de São Paulo  
[www.guaira.sp.gov.br](http://www.guaira.sp.gov.br) e-mail: [compras@guaira.sp.gov.br](mailto:compras@guaira.sp.gov.br)



**TOMADA DE PREÇOS Nº 06/2020**  
**EDITAL Nº 73/2020 PROCESSO Nº 23/2020**  
**ANEXO II - MINUTA DO CONTRATO**

**TOMADA DE PREÇO Nº 06/2020**  
**PROCESSO nº 23/2020**  
**EDITAL Nº 73/2020**  
**CONTRATO nº XXXX/2020**  
**CONTRATADA: XXXX**  
**CNPJ: XXXX**  
**CONTRATO: XXXX**  
**DATA ASSINATURA DO CONTRATO: XXXX DE XXXX DE 2020**  
**VALOR DO CONTRATO: XXXX**  
**VIGÊNCIA: 04 (QUATRO) MESES**

**O MUNICÍPIO DE GUAÍRA/SP**, Estado de São Paulo, inscrita no CNPJ sob o nº 48.344.014/0001-59, localizada na Av. Gabriel Garcia Leal nº 676 - Bairro Maracá - Guairá/SP, neste ato representada pelo Prefeito Municipal Sr. José Eduardo Coscrato Lélis, brasileiro, casado, portador do CPF nº XXXX e RG nº XXXX, doravante denominado simplesmente CONTRATANTE, e a empresa XXXX, inscrita no CNPJ nº XXXX, com sede na XXXX, CEP XXXX, no Município de XXXX, denominada CONTRATADA, neste ato representada pelo Senhor XXXX, portador da Cédula de Identidade nº XXXX e CPF nº XXXX, tendo em vista o que consta no Processo nº 23/2020, e o resultado final do Processo de Licitação - Modalidade Tomada de Preços nº 06/2020, com fundamento na Lei de Licitações nº 8.666, de 1993, e demais legislações correlatas, resolvem celebrar o presente instrumento, mediante as cláusulas e as condições seguintes:

**1 - CLÁUSULA PRIMEIRA - DO OBJETO**

1.1 - A presente licitação tem por objeto a escolha da proposta mais vantajosa para a contratação de empresa especializada em obras e serviços de engenharia para construção de reservatório metálico com capacidade de 1000 m<sup>3</sup> no setor Tônico Garcia no Município de Guairá/SP, CONVÊNIO nº 615/2019 - Secretaria de Desenvolvimento Regional - Governo do Estado de São Paulo, tudo conforme enunciado nos anexos: Projeto Básico de Engenharia/Arquitetura, Memorial Descritivo e Planilha Orçamentária Básica, todos acompanhando e também fazendo parte integrante deste Edital, mediante regime de empreitada por preço global, conforme especificações constantes no Projeto Básico - Anexo I.

1.2 - A realização do Contrato Administrativo após o presente certame, bem como, a execução deste, esta condicionada ao recebimento pelo órgão Licitante dos valores constantes do Convênio nº 615/2019 pela Secretaria de Desenvolvimento Regional do Governo do Estado de São Paulo, onde caso os valores não sejam repassados a Prefeitura do Município de Guairá - a obra não será executada, não sendo devido a empresa vencedora e contratada



nenhum valor a título de indenização, multa, juros ou qualquer numerário.

1.2.1 - Caso ocorra a execução parcial do objeto, após ordem de serviço realizado pela Prefeitura Municipal (frente ao repasse da parte inicial dos recursos pela **Secretaria de Desenvolvimento Regional do Governo do Estado de São Paulo Convênio nº 615/2019**; e posteriormente este órgão a **Secretaria de Desenvolvimento Regional do Governo do Estado de São Paulo Convênio nº 615/2019** não de continuidade aos repasses a Prefeitura Municipal das parcelas subsequentes a execução do presente contrato será imediatamente suspensa até a regularização dos repasses pela **Secretaria de Desenvolvimento Regional do Governo do Estado de São Paulo Convênio nº 615/2019** a Prefeitura Municipal; sendo assegurado a licitante vencedora os direitos em receber **o valor conforme proposta vencedora neste certame somente referente a parte da obra executada com autorização do Prefeitura Municipal com a prestação de contas/Medições devidamente aprovada pela Fiscalização da Prefeitura Municipal e ainda Fiscalização da Secretaria de Desenvolvimento Regional do Governo do Estado de São Paulo Convênio nº 615/2019**, sem a adição nenhum valor a título de indenização, multa, juros ou qualquer numerário.

1.3 - **Os pagamentos dos serviços executados, mesmo que parcialmente executados, somente serão efetuados após a aprovação das medições pela fiscalização do órgão Secretaria de Desenvolvimento Regional do Governo do Estado de São Paulo Convênio nº 615/2019, sem a adição de nenhum valor a título de indenização, multa, juros ou qualquer numerário.**

## **2 - CLÁUSULA SEGUNDA - DO REGIME DE EXECUÇÃO**

2.1 - Os serviços serão prestados por execução indireta, sob o regime de empreitada por preço global.

## **3 - CLÁUSULA TERCEIRA - DO LOCAL E FORMA DE EXECUÇÃO**

3.1 - Os serviços serão executados nos locais constantes no Projeto Básico e seus anexos.

3.1.1 - O prazo de execução dos serviços terá início a partir da data de emissão da Ordem de Serviço.

3.2 - A execução contratual obedecerá ao cronograma físico-financeiro com a especificação física completa das etapas necessárias à medição, ao monitoramento e ao controle das obras.

## **4 - CLÁUSULA QUARTA - DAS OBRIGAÇÕES DA CONTRATADA**

4.1 - A CONTRATADA, além do fornecimento da mão de obra, dos materiais e dos equipamentos, ferramentas e utensílios necessários para a perfeita execução dos serviços e demais atividades correlatas, obriga-se a:

4.1.1 - Providenciar junto ao CREA as Anotações de Responsabilidade Técnica - ART's referentes ao objeto do contrato e especialidades pertinentes, nos termos da Lei nº 6.496, de 1977;

4.1.2 - Obter junto à Prefeitura Municipal, conforme o caso, o alvará de construção e, se necessário, o alvará de demolição e demais documentos e autorizações exigíveis, na forma da legislação aplicável;

4.1.3 - Ceder os direitos patrimoniais relativos ao projeto ou serviço técnico especializado, para que a CONTRATANTE possa utilizá-lo de acordo com o previsto no Projeto Básico, nos termos do Art. 111 da Lei nº 8.666, de 1993;



- 4.1.4 - Quando o projeto referir-se a obra imaterial de caráter tecnológico, insuscetível de privilégio, a cessão dos direitos incluirá o fornecimento de todos os dados, documentos e elementos de informação pertinentes à tecnologia de concepção, desenvolvimento, fixação em suporte físico de qualquer natureza e aplicação da obra;
- 4.1.5 - Promover a organização técnica e administrativa dos serviços, de modo a conduzi-los eficaz e eficientemente, de acordo com os documentos e especificações que integram o Contrato, no prazo determinado.
- 4.1.6 - Conduzir os trabalhos com estrita observância às normas da legislação pertinente, cumprindo as determinações dos Poderes Públicos, mantendo o local dos serviços sempre limpo e nas melhores condições de segurança, higiene e disciplina.
- 4.1.7 - Atentar, em relação ao material, para todas as disposições e especificações constantes no Projeto Básico.
- 4.1.8 - Submeter previamente, por escrito, à CONTRATANTE, para análise e aprovação, quaisquer mudanças nos métodos executivos que fujam às especificações do memorial descritivo.
- 4.1.9 - Elaborar o Diário de Obra, incluindo diariamente, pelo Engenheiro preposto responsável, as informações sobre o andamento da obra, tais como, número de funcionários, de equipamentos, condições de trabalho, condições meteorológicas, serviços executados, registro de ocorrências e outros fatos relacionados, bem como os comunicados à Fiscalização e situação da obra em relação ao cronograma previsto.
- 4.1.10 - Refazer, às suas expensas, os trabalhos executados em desacordo com o estabelecido neste instrumento e as especificações constantes no projeto básico e seus anexos, bem como substituir aqueles realizados com materiais defeituosos ou com vício de construção, pelo prazo de 05 (cinco) anos, contado da data de emissão do Termo de Recebimento Definitivo, a qualquer tempo se constatado pelo fiscal da CONTRATANTE.
- 4.1.11 - Responder por qualquer acidente de trabalho na execução dos serviços, por uso indevido de patentes registradas em nome de terceiros, por danos resultantes de caso fortuito ou de força maior, por qualquer causa de destruição, danificação, defeitos ou incorreções dos serviços ou dos bens da CONTRATANTE, de seus funcionários ou de terceiros, ainda que ocorridos em via pública junto à obra.
- 4.1.12 - Comunicar ao Fiscal do contrato, no prazo de 24 (vinte e quatro) horas, qualquer ocorrência anormal ou acidente que se verifique no local dos serviços.
- 4.1.13 - Prestar todo esclarecimento ou informação solicitada pela CONTRATANTE ou por seus prepostos, garantindo-lhes o acesso, a qualquer tempo, ao local dos serviços, bem como aos documentos relativos à execução da reforma.
- 4.1.14 - Paralisar, por determinação da CONTRATANTE, qualquer trabalho que não esteja sendo executado de acordo com a boa técnica ou que ponha em risco a segurança de pessoas ou bens de terceiros.
- 4.1.15 - Responsabilizar-se pelos encargos previdenciários, fiscais e comerciais resultantes da execução do contrato.
- 4.1.16 - Responder pelo pagamento dos salários devidos aos empregados e encargos trabalhistas, bem como pelos registros, seguros contra riscos de acidentes de trabalho e outras obrigações inerentes à execução dos serviços ora contratados.
- 4.1.17 - Arcar com todos os tributos incidentes sobre este Contrato, bem como sobre a sua atividade, devendo efetuar os respectivos pagamentos na forma e nos prazos determinados por lei.



- 4.1.18 - Adotar as providências e precauções necessárias, inclusive consulta nos respectivos órgãos, se necessário for, a fim de que não venham a ser danificadas as redes hidrossanitárias, elétricas e telefônicas.
- 4.1.19 - Promover a guarda, manutenção e vigilância de materiais, ferramentas, e tudo o que for necessário à execução dos serviços, durante a vigência da obra.
- 4.1.20 - Manter seu pessoal devidamente identificado através de crachás, com fotografia recente, e provendo-os dos Equipamentos de Proteção Individual - EPI's;
- 4.1.21 - Manter sediado junto à CONTRATANTE, durante os turnos de trabalho, preposto capaz de tomar decisões compatíveis com os compromissos assumidos;
- 4.1.22 - Cumprir, além dos postulados legais vigentes de âmbito federal, estadual ou municipal, as normas de segurança vigentes;
- 4.1.23 - Instruir os seus empregados, quanto à prevenção de incêndios nas áreas da CONTRATANTE;
- 4.1.24 - Prestar os serviços dentro dos parâmetros e rotinas estabelecidos, fornecendo todos os materiais, equipamentos e utensílios em quantidade, qualidade e tecnologia adequadas, com a observância às recomendações aceitas pela boa técnica, normas e legislação;
- 4.1.25 - Realizar, conforme o caso, por meio de laboratórios previamente aprovados pela fiscalização e sob suas custas, os testes, ensaios, exames e provas necessárias ao controle de qualidade dos materiais, serviços e equipamentos a serem aplicados nos trabalhos, conforme procedimento previsto no Projeto Básico;
- 4.1.26 - Regularizar, quando notificada pela CONTRATANTE, sob pena de sofrer as penalidades estabelecidas no contrato, as eventuais falhas na execução dos serviços fora das suas especificações;
- 4.1.27 - Responder por qualquer prejuízo ou danos causados diretamente à CONTRATANTE ou a terceiros, decorrentes de sua culpa ou dolo na execução do contrato, procedendo imediatamente aos reparos ou indenizações cabíveis e assumindo o ônus decorrente;
- 4.1.28 - Comunicar ao CONTRATANTE, quaisquer fatos ou circunstâncias detectadas por seus empregados quando da execução dos serviços, que prejudiquem ou possam vir a prejudicar a qualidade dos serviços ou comprometer à integridade do patrimônio público;
- 4.1.29 - Providenciar, conforme o caso, as ligações definitivas das utilidades previstas no projeto (água, esgoto, gás, energia elétrica, telefone, etc.), bem como agendar, junto aos órgãos federais, estaduais e municipais e concessionárias de serviços públicos, vistorias com vistas à obtenção de licenças e regularização dos serviços e obras concluídos (Habite-se, Licença Ambiental de Operação, etc.);
- 4.1.30 - Não transferir a terceiros, por qualquer forma, nem mesmo parcialmente, as obrigações assumidas, nem subcontratar qualquer das prestações a que está obrigada, exceto nas condições autorizadas no Edital e seus anexos;
- 4.1.31 - Não permitir a utilização de qualquer trabalho do menor de 16 (dezesesseis) anos, exceto na condição de aprendiz para os maiores de 14 (quatorze) anos; nem permitir a utilização do trabalho do menor de 18 (dezoito) anos em trabalho noturno, perigoso ou insalubre;
- 4.1.32 - Manter, durante o período de vigência do contrato, todas as condições que ensejaram a sua habilitação e qualificação no certame licitatório;
- 4.1.33 - Fornecer mensalmente, ou sempre que solicitados pela CONTRATANTE, os comprovantes do cumprimento das obrigações previdenciárias, do Fundo de Garantia por Tempo de Serviço - FGTS, e do pagamento dos salários e benefícios dos empregados



**MUNICÍPIO DE GUAÍRA**  
**Paço Municipal “Messias Cândido Faleiros”**  
CNPJ: 48.344.014.0001/59 Fone: (17) 3332-5100  
Av. Gabriel Garcia Leal nº 676 - CEP - 14.790-000  
Guairá - Estado de São Paulo

[www.guaira.sp.gov.br](http://www.guaira.sp.gov.br)

e-mail: [compras@guaira.sp.gov.br](mailto:compras@guaira.sp.gov.br)



utilizados na execução dos serviços.

## **5 - CLÁUSULA QUINTA - DA DISCRIMINAÇÃO DO SERVIÇO**

5.1 - Os serviços serão executados pela CONTRATADA na forma descrita no Projeto Básico e seus anexos.

5.1.1 - Para a perfeita execução dos serviços, a CONTRATADA deverá disponibilizar os materiais, equipamentos, ferramentas e utensílios necessários, nas quantidades estimadas e qualidades estabelecidas no Projeto Básico e de acordo com os termos da proposta, promovendo, quando requerido, sua substituição.

## **6 - CLÁUSULA SEXTA - DAS OBRIGAÇÕES DA CONTRATANTE**

6.1 - A CONTRATANTE obriga-se a:

6.1.1 - Cumprir fielmente as disposições do Contrato;

6.1.2 - Exercer a fiscalização dos serviços por servidores especialmente designados, na forma prevista na Lei nº 8.666/93;

6.1.3 - Responsabilizar-se pela comunicação, em tempo hábil, de qualquer fato que acarrete em interrupção na execução do Contrato;

6.1.4 - Efetuar o pagamento nas condições e preços pactuados no Contrato;

6.1.5 - Notificar a CONTRATADA, por escrito, sobre imperfeições, falhas ou irregularidades constatadas na execução do serviço para que sejam adotadas as medidas corretivas necessárias;

6.1.6 - Fornecer por escrito as informações necessárias para o desenvolvimento dos serviços objeto do contrato;

6.1.7 - Exigir o cumprimento de todas as obrigações assumidas pela CONTRATADA, de acordo com as cláusulas contratuais e os termos de sua proposta;

6.1.8 - Zelar pelo cumprimento das obrigações da CONTRATADA relativas à observância das normas ambientais vigentes;

6.1.9 - Proporcionar todas as condições para que a CONTRATADA possa desempenhar seus serviços de acordo com as determinações do Contrato, do Edital, especialmente do Projeto Básico e seus anexos;

6.1.10 - Zelar para que durante toda a vigência do contrato sejam mantidas, em compatibilidade com as obrigações assumidas pela CONTRATADA, todas as condições de habilitação e qualificação exigidas na licitação.

## **7 - CLÁUSULA SÉTIMA - DO VALOR DO CONTRATO**

7.1 - O valor do contrato é de R\$ **XXXX (XXXX)**.

7.1.1 - No valor acima estão incluídas todas as despesas ordinárias diretas e indiretas decorrentes da execução contratual, inclusive tributos e/ou impostos, encargos sociais, trabalhistas, previdenciários, fiscais e comerciais incidentes, taxa de administração, materiais de consumo, seguro e outros necessários ao cumprimento integral do objeto contratado.

## **8 - CLÁUSULA OITAVA - DA GARANTIA**

8.1 - Será exigida a prestação de garantia pela Contratada, no percentual de **10% (dez por cento)** do valor total do contrato, a ser comprovada no prazo de 05 (cinco) dias a partir da data da celebração do contrato, sob pena de aplicação das sanções cabíveis, inclusive rescisão contratual.





8.2 - A garantia poderá ser prestada nas seguintes modalidades:

- A) Caução em dinheiro ou títulos da dívida pública;
- B) Seguro-garantia; ou
- C) Fiança bancária.

8.2.1 - Não será aceita a prestação de garantia que não cubra todos os riscos ou prejuízos eventualmente decorrentes da execução do contrato, tais como a responsabilidade por multas e obrigações trabalhistas, previdenciárias ou sociais.

8.3 - No caso de caução em dinheiro, o depósito deverá ser efetuado mediante depósito identificado a crédito da Contratante.

8.4 - Caso a opção seja por utilizar títulos da dívida pública, estes devem ter sido emitidos sob a forma escritural, mediante registro em sistema centralizado de liquidação e de custódia autorizado pelo Banco Central do Brasil, e avaliados pelos seus valores econômicos, conforme definido pelo Ministério da Fazenda.

8.5 - A garantia, se prestada na forma de fiança bancária ou seguro-garantia, deverá ter validade durante a vigência do contrato.

8.6 - No caso de garantia na modalidade de fiança bancária, deverá constar expressa renúncia do fiador aos benefícios do Art. 827 do Código Civil.

8.7 - No caso de alteração do valor do contrato, ou prorrogação de sua vigência, a garantia deverá ser readequada ou renovada nas mesmas condições.

8.8 - Se o valor da garantia for utilizado, total ou parcialmente, pela CONTRATANTE, para compensação de prejuízo causado no decorrer da execução contratual por conduta da CONTRATADA, esta deverá proceder à respectiva reposição no prazo de 05 (cinco) dias úteis, contados da data em que tiver sido notificada.

8.9 - Após a execução do contrato, constatado o regular cumprimento de todas as obrigações a cargo da CONTRATADA, a garantia por ela prestada será liberada ou restituída e, quando em dinheiro, atualizada monetariamente, deduzidos eventuais valores devidos à CONTRATANTE.

## **9 - CLÁUSULA NONA - DA VIGÊNCIA DO CONTRATO E PRAZO DE EXECUÇÃO**

9.1 - O prazo de vigência do Contrato será de **04 (quatro) meses** a partir da data da assinatura do Contrato, podendo tal prazo ser prorrogado nas hipóteses elencadas no parágrafo primeiro do Art. 57 da Lei de Licitações nº 8.666, de 1993.

9.1.1 - Se por ventura, a vigência poderá ultrapassar o exercício financeiro, desde que as despesas referentes à contratação sejam integralmente empenhadas até 31 de dezembro, para fins de inscrição em restos a pagar.

9.1.2 - O prazo de execução dos serviços é de **02 (dois) meses**, terá início a partir da data de emissão da Ordem de Serviço ou documento equivalente.

## **10 - CLÁUSULA DÉCIMA - DO PAGAMENTO**

10.1 - O prazo para pagamento será de 15 (quinze) dias, contados a partir da data da apresentação da Nota Fiscal/Fatura, acompanhada dos demais documentos comprobatórios do cumprimento das obrigações da Contratada, bem como autorização da fiscalização e medição da Prefeitura do Município de Guaíra e ainda da **Secretaria de Desenvolvimento Regional do Governo do Estado de São Paulo Convênio nº 615/2019.**





MUNICÍPIO DE GUAÍRA  
Paço Municipal “Messias Cândido Faleiros”  
CNPJ: 48.344.014.0001/59 Fone: (17) 3332-5100  
Av. Gabriel Garcia Leal nº 676 - CEP - 14.790-000  
Guaíra - Estado de São Paulo  
[www.guaira.sp.gov.br](http://www.guaira.sp.gov.br) e-mail: [compras@guaira.sp.gov.br](mailto:compras@guaira.sp.gov.br)



10.2 - O pagamento fica condicionada a execução do contrato e recebimento dos recursos financeiros pelo órgão Licitante dos valores constantes **do Convênio nº 615/2019** pela **Secretaria de Desenvolvimento Regional do Governo do Estado de São Paulo**, onde caso os valores não sejam repassados a Prefeitura do Município de Guaíra a obra não será executada, não sendo devido a empresa vencedora e contratada nenhum valor a título de indenização, multa contratual, juros ou demais verbas afins.

10.2.1 Caso ocorra a execução parcial do objeto, após ordem de serviço realizado pelo Prefeitura Municipal (frente ao repasse da parte inicial dos recursos pela **Secretaria de Desenvolvimento Regional do Governo do Estado de São Paulo Convênio nº 615/2019**; e posteriormente este órgão, não de continuidade aos repasses à Prefeitura Municipal das parcelas subseqüentes a execução do presente contrato será imediatamente suspensa até a regularização dos repasses pela **Secretaria de Desenvolvimento Regional do Governo do Estado de São Paulo Convênio nº 615/2019** a Prefeitura Municipal; sendo assegurado a licitante vencedora os direitos em receber **o valor conforme proposta vencedora neste certame somente referente a parte da obra executada com autorização do Prefeitura Municipal com a prestação de contas devidamente aprovada pela Fiscalização da Prefeitura Municipal e ainda Fiscalização da Secretaria de Desenvolvimento Regional do Governo do Estado de São Paulo Convênio nº 615/2019**, sem a adição nenhum valor a título de indenização, multa, juros ou qualquer numerário.

10.2.2 **Os pagamentos dos serviços executados, mesmo que parcialmente executados com autorização da Prefeitura do Município de Guaíra, somente serão efetuados após a aprovação das medições pela fiscalização do órgão Secretaria de Desenvolvimento Regional do Governo do Estado de São Paulo Convênio nº 615/2019, sem a adição de nenhum valor a título de indenização, multa, juros ou qualquer numerário.**

10.3 A Nota Fiscal/Fatura será emitida pela Contratada de acordo com os seguintes procedimentos:

10.3.1 Ao final de cada etapa da execução contratual, conforme previsto no Cronograma Físico-Financeiro, a Contratada apresentará à fiscalização contratual a medição prévia dos serviços executados no período, através de planilha e memória de cálculo detalhada.

10.3.2 Uma etapa será considerada efetivamente concluída quando os serviços previstos para aquela etapa, no Cronograma Físico-Financeiro, estiverem executados em sua totalidade e devidamente atestados pelo gestor do contrato.



- 10.3.3 Juntamente com a primeira medição de serviços, a Contratada deverá apresentar comprovação de matrícula da obra junto à Previdência Social, conforme o caso.
- 10.3.4 A Contratada também apresentará, a cada medição, os documentos comprobatórios da procedência legal dos produtos e subprodutos florestais utilizados naquela etapa da execução contratual, quando for o caso.
- 10.4 A fiscalização contratual elaborará, no prazo de até 03 (três) dias, contados da apresentação da medição pela Contratada, em consonância com as suas atribuições, relatório circunstanciado contendo o registro, a análise e a conclusão acerca das ocorrências na execução do contrato e demais documentos que julgarem necessários, devendo encaminhá-lo ao gestor do contrato para manifestação conclusiva sobre o atesto da execução da etapa.
- 10.5 O gestor do contrato terá o prazo de até 03 (três) dias, contados a partir da data do relatório circunstanciado da fiscalização, para realizar a análise dos relatórios e de toda a documentação apresentada pela fiscalização técnica e administrativa e, caso haja irregularidades que impeçam a liquidação e o pagamento da despesa, indicar as cláusulas contratuais pertinentes, solicitando à contratada, por escrito, as respectivas correções.
- 10.6 Aprovados os serviços, o gestor do contrato emitirá termo circunstanciado para efeito de atesto da etapa do cronograma físico-financeiro, comunicando a contratada para que emita a Nota Fiscal/Fatura no valor da medição definitiva aprovada, acompanhada da planilha de medição de serviços e de memória de cálculo detalhada.
- 10.7 A aprovação da medição prévia apresentada pela Contratada não a exime de qualquer das responsabilidades contratuais, nem implica aceitação definitiva dos serviços executados.
- 10.8 Será considerada data do pagamento o dia em que constar como emitida a ordem bancária para pagamento.
- 10.8.1 A Contratada regularmente optante pelo Simples Nacional não sofrerá a retenção tributária quanto aos impostos e contribuições abrangidos por aquele regime. No entanto, o pagamento ficará condicionado à apresentação de comprovação, por meio de documento oficial, de que faz jus ao tratamento tributário favorecido previsto na referida Lei Complementar.
- 10.8.2 Quanto ao Imposto sobre Serviços de Qualquer Natureza (ISSQN), será observado o disposto na Lei Complementar nº 116, de 2003, e legislação municipal aplicável.
- 10.9 Nos casos de eventuais atrasos de pagamento, desde que a Contratada não tenha concorrido, de alguma forma, para tanto, fica convencionado que a taxa de



**MUNICÍPIO DE GUAÍRA**  
**Paço Municipal “Messias Cândido Faleiros”**  
CNPJ: 48.344.014.0001/59 Fone: (17) 3332-5100  
Av. Gabriel Garcia Leal nº 676 - CEP - 14.790-000  
Guairá - Estado de São Paulo  
[www.guaira.sp.gov.br](http://www.guaira.sp.gov.br) e-mail: [compras@guaira.sp.gov.br](mailto:compras@guaira.sp.gov.br)



compensação financeira devida pela Contratante, entre a data do vencimento e o efetivo adimplemento da parcela, é calculada mediante a aplicação da seguinte fórmula:

$EM = I \times N \times VP$ , sendo:

EM = Encargos moratórios;

N = Número de dias entre a data prevista para o pagamento e a do efetivo pagamento;

VP = Valor da parcela a ser paga.

I = Índice de compensação financeira = 0,00016438, assim apurado:

$$I = (TX)$$

$$I = \frac{(6/100)}{365}$$

$$I = 0,00016438$$

365

TX = Percentual da taxa anual = 6%.

## **11 - CLÁUSULA DÉCIMA PRIMEIRA - DO RECEBIMENTO DO OBJETO**

11.1 - Quando as obras e/ou serviços contratados forem concluídos, caberá à licitante vencedora apresentar comunicação escrita informando o fato à fiscalização da Prefeitura Municipal, a qual competirá, no prazo de até 15 (quinze) dias, a verificação dos serviços executados, para fins de recebimento provisório.

11.1.1 - O recebimento provisório também ficará sujeito, quando cabível, à conclusão de todos os testes de campo e à entrega dos Manuais e Instruções exigíveis.

11.2 - A licitante vencedora realizará inspeção minuciosa de todos os serviços e obras executadas, por meio de profissionais técnicos competentes, acompanhados dos profissionais encarregados pela obra, com a finalidade de verificar a adequação dos serviços e constatar e relacionar os arremates, retoques e revisões finais que se fizerem necessários.

11.2.1 - Após tal inspeção, será lavrado Termo de Recebimento Provisório, em 02 (duas) vias de igual teor e forma, ambas assinadas pela fiscalização, relatando as eventuais pendências verificadas.

11.2.2 - A licitante vencedora fica obrigada a reparar, corrigir, remover, reconstruir ou substituir, às suas expensas, no todo ou em parte, o objeto em que se verificarem vícios, defeitos ou incorreções resultantes da execução ou materiais empregados, cabendo à fiscalização não atestar a última e/ou única medição de serviços até que sejam sanadas todas as eventuais pendências que possam vir a ser apontadas no Termo de Recebimento Provisório.

11.3 - O Termo de Recebimento Definitivo das obras e/ou serviços contratados será lavrado em até 90 (noventa) dias após a lavratura do Termo de Recebimento Provisório, por servidor ou comissão designada pela autoridade competente, desde que tenham sido devidamente atendidas todas as exigências da fiscalização quanto às pendências observadas, e somente depois de solucionadas todas as reclamações porventura feitas quanto à falta de pagamento a operárias ou fornecedores de materiais e prestadores de serviços empregados na execução do contrato.

11.3.1 - Na hipótese de a verificação a que se refere este subitem não ser procedida tempestivamente, reputar-se-á como realizada, consumando-se o recebimento definitivo no dia do esgotamento do prazo, desde que o fato seja comunicado a Prefeitura Municipal nos 15 (quinze) dias anteriores à exaustão do prazo.



**MUNICÍPIO DE GUAÍRA**  
**Paço Municipal “Messias Cândido Faleiros”**  
CNPJ: 48.344.014.0001/59 Fone: (17) 3332-5100  
Av. Gabriel Garcia Leal nº 676 - CEP - 14.790-000  
Guairá - Estado de São Paulo  
[www.guaira.sp.gov.br](http://www.guaira.sp.gov.br) e-mail: [compras@guaira.sp.gov.br](mailto:compras@guaira.sp.gov.br)



11.3.2 - recebimento definitivo do objeto licitado não exime a licitante vencedora, em qualquer época, das garantias concedidas e das responsabilidades assumidas em contrato e por força das disposições legais em vigor (Lei nº 10.406/2002).

## **12 - CLÁUSULA DÉCIMA SEGUNDA - DOS PREÇOS**

12.1 - Os preços são fixos e irredutíveis, admitida a revisão no caso de desequilíbrio da equação econômica financeira inicial do contrato, desde que tal se dê em razão de fato notório e superveniente.

12.1.1 - A revisão a que se trata o parágrafo anterior, só poderá ser efetuada na hipótese de ocorrer comprovadamente, desequilíbrio econômico financeiro que possa comprometer a relação contratual, sempre com o parecer circunstanciado da Assessoria Técnica, mediante solicitação do licitante.

12.2 - O pedido de revisão deverá estar acompanhado de documentos que comprovem a variação de preços do mercado (atual e a da época da proposta).

## **13 - CLÁUSULA DÉCIMA TERCEIRA - DA DOTAÇÃO ORÇAMENTÁRIA**

**13.1. - Os recursos financeiros para execução do objeto desta licitação serão provenientes, consignados no orçamento vigente, na seguinte dotação orçamentária:**

13.1.1. Gestão/Unidade: 010502 - Departamento de Obras e Manutenção de Próprios Públicos

13.1.2. Fonte: 0 0200 Transferências e Convênios Estaduais - Vinculado CONVÊNIO nº 615/2019 - Secretaria de Desenvolvimento Regional - Governo do Estado de São Paulo

13.1.3. Programa de Trabalho: 1045

13.1.4. Elemento de Despesa: 4.4.90.51.00 - Obras e Instalações

13.1.5. Funcional: 15.452.0005.1045.0000 Construção de Reservatório - Conj. Hab. Antonio Garcia.

Contra partida:

13.1.6. Gestão/Unidade: 010502 - Departamento de Obras e Manutenção de Próprios Públicos

13.1.7. Fonte: 0 0100 (Tesouro)

13.1.8. Programa de Trabalho: 1045

13.1.9. Elemento de Despesa: 4.4.90.51.00 - Obras e Instalações

13.1.10. Funcional: 15.452.0005.1045.0000 Construção de Reservatório - Conj. Hab. Antonio Garcia.

## **14 - CLÁUSULA DÉCIMA QUARTA - DA FISCALIZAÇÃO**

14.1 - A execução dos serviços ora contratados será objeto de acompanhamento, controle, fiscalização e avaliação por representante da CONTRATANTE, **Sr. José Emygdio de Oliveira Neto**, para este fim especialmente designado, com as atribuições específicas determinadas no Art. 67 da Lei nº 8.666, de 1993, conforme detalhado no Projeto Básico.

14.1.1 - O representante da CONTRATANTE deverá ser profissional habilitado e com a experiência técnica necessária para o acompanhamento e controle da execução da obra.

14.2 - O acompanhamento, o controle, a fiscalização e avaliação de que trata este item não



excluem a responsabilidade da CONTRATADA e nem confere à CONTRATANTE responsabilidade solidária, inclusive perante terceiros, por quaisquer irregularidades ou danos na execução dos serviços contratados.

14.3 - A CONTRATANTE se reserva o direito de rejeitar, no todo ou em parte, os serviços ora contratados, prestados em desacordo com o presente Edital e seus Anexos e com o contrato.

14.4 - As determinações e as solicitações formuladas pelo representante da CONTRATANTE encarregado da fiscalização do contrato deverão ser prontamente atendidas pela CONTRATADA, ou, nesta impossibilidade, justificadas por escrito.

### **15 - CLÁUSULA DÉCIMA QUINTA - DAS ALTERAÇÕES DO CONTRATO**

15.1 - Nos termos do Art. 65, §1º, da Lei nº 8.666, de 1993, a Contratada ficará obrigada a aceitar, nas mesmas condições contratuais, os acréscimos ou supressões que se fizerem necessários, até o limite de 25% (vinte e cinco por cento) do valor inicial atualizado do contrato, e no caso particular de reforma de edifício ou de equipamentos, até o limite de 50% (cinquenta por cento) para os seu acréscimos.

15.2 - O conjunto de acréscimos e o conjunto de supressões serão calculados sobre o valor original do contrato, aplicando-se a cada um desses conjuntos, individualmente e sem nenhum tipo de compensação entre eles, os limites de alteração acima estabelecidos.

15.3 - Uma vez formalizada a alteração contratual, não se aplicam, para efeito de execução, medição, monitoramento, fiscalização e auditoria, os custos unitários da planilha de formação do preço do edital.

### **16 - CLÁUSULA DÉCIMA SEXTA - DAS INFRAÇÕES E DAS SANÇÕES ADMINISTRATIVAS**

16.1 - O atraso injustificado na execução do contrato sujeitará a licitante vencedora, após regular processo administrativo, à penalidade de:

A) Multa moratória de até 0,2% (dois décimos percentuais) por dia de atraso injustificado sobre o valor da contratação, até o limite de 30 (trinta) dias.

16.1.1 - A aplicação da multa moratória não impede que a Prefeitura Municipal rescinda unilateralmente o Contrato e aplique as outras sanções cabíveis.

16.2 - A inexecução total ou parcial do contrato, ou o descumprimento de qualquer dos deveres elencados no Edital e no contrato, sujeitará a licitante vencedora, garantida a prévia defesa, sem prejuízo da responsabilidade civil e criminal, às penalidades de:

A) Advertência por faltas leves, assim entendidas como aquelas que não acarretarem prejuízos significativos ao objeto da contratação;

B) Multa compensatória de até 10% (dez por cento) sobre o valor total da contratação;

C) Suspensão de licitar e impedimento de contratar com o Município de Guaíra/SP pelo prazo de até 02 (dois) anos;

D) Declaração de inidoneidade para licitar ou contratar com a Administração Pública enquanto perdurarem os motivos determinantes da punição ou até que seja promovida a reabilitação perante a própria autoridade que aplicou a penalidade, que será concedida sempre que a licitante vencedora ressarcir a Administração pelos prejuízos resultantes e depois de decorrido o prazo da penalidade de suspensão do subitem anterior.

16.2.1 - A recusa injustificada da Adjudicatária em assinar o Contrato, após devidamente convocada, dentro do prazo estabelecido pelo Município de Guaíra/SP, equivale à inexecução





## MUNICÍPIO DE GUAÍRA

Paço Municipal “Messias Cândido Faleiros”

CNPJ: 48.344.014.0001/59 Fone: (17) 3332-5100

Av. Gabriel Garcia Leal nº 676 - CEP - 14.790-000

Guairá - Estado de São Paulo

[www.guaira.sp.gov.br](http://www.guaira.sp.gov.br)

e-mail: [compras@guaira.sp.gov.br](mailto:compras@guaira.sp.gov.br)



total do contrato, sujeitando-a às penalidades acima estabelecidas.

16.2.2 - A aplicação de qualquer penalidade não exclui a aplicação da multa.

16.3 - Também ficam sujeitas às penalidades de suspensão de licitar e impedimento de contratar e de declaração de inidoneidade, previstas no subitem anterior, as empresas ou profissionais que, em razão do contrato decorrente desta licitação:

16.3.1 - Tenham sofrido condenações definitivas por praticarem, por meio dolosos, fraude fiscal no recolhimento de tributos;

16.3.2 - Tenham praticado atos ilícitos visando a frustrar os objetivos da licitação;

16.3.3 - Demonstrem não possuir idoneidade para contratar com a Administração em virtude de atos ilícitos praticados.

16.4 - A aplicação de qualquer das penalidades previstas realizar-se-á em processo administrativo que assegurará o contraditório e a ampla defesa observando-se o procedimento previsto na Lei de Licitações nº 8.666, de 1993, e subsidiariamente na Lei nº 9.784, de 1999.

16.5 - A autoridade competente, na aplicação das sanções, levará em consideração a gravidade da conduta do infrator, o caráter educativo da pena, bem como o dano causado a Prefeitura Municipal, observado o princípio da proporcionalidade.

16.6 - As multas devidas e/ou prejuízos causados a Prefeitura Municipal serão deduzidos dos valores a serem pagos, ou deduzidos da garantia, ou ainda, quando for o caso, serão inscritos na Dívida Ativa e cobrados judicialmente.

16.6.1 - Caso a Prefeitura Municipal determine, a multa deverá ser recolhida no prazo máximo de 10 (dez) dias, a contar da data do recebimento da comunicação enviada pela autoridade competente.

16.7 - As sanções aqui previstas são independentes entre si, podendo ser aplicadas isoladas ou, no caso das multas, cumulativamente, sem prejuízo de outras medidas cabíveis.

### **17 - CLÁUSULA DÉCIMA SÉTIMA - MEDIDAS ACAUTELADORAS**

17.1 - A CONTRATANTE poderá motivadamente adotar providências acauteladoras, inclusive retendo o pagamento, como forma de prevenir a ocorrência de dano de difícil ou impossível reparação.

### **18 - CLÁUSULA DÉCIMA OITAVA - DA RESCISÃO CONTRATUAL**

18.1 - São motivos para a rescisão do presente Contrato, nos termos do Art. 78 da Lei nº 8.666, de 1993:

I - O não cumprimento de cláusulas contratuais, especificações, projetos ou prazos;

II - O cumprimento irregular de cláusulas contratuais, especificações, projetos e prazos;

III - A lentidão do seu cumprimento, levando a CONTRATANTE a comprovar a impossibilidade da conclusão do serviço, nos prazos estipulados;

IV - O atraso injustificado no início do serviço;

V - A paralisação do serviço, sem justa causa e prévia comunicação à CONTRATANTE;

VI - A subcontratação total ou parcial do seu objeto, a associação da CONTRATADA com outrem, a cessão ou transferência, total ou parcial, bem como a fusão, cisão ou incorporação, não admitidas no Contrato;

VII - O desatendimento às determinações regulares da autoridade designada para acompanhar e fiscalizar a sua execução, assim como as de seus superiores;

VIII - O cometimento reiterado de faltas na sua execução, anotadas na forma do §1º do Art. 67 da Lei de Licitações nº 8.666, de 1993;





## MUNICÍPIO DE GUAÍRA

Paço Municipal “Messias Cândido Faleiros”

CNPJ: 48.344.014.0001/59 Fone: (17) 3332-5100

Av. Gabriel Garcia Leal nº 676 - CEP - 14.790-000

Guairá - Estado de São Paulo

[www.guaira.sp.gov.br](http://www.guaira.sp.gov.br)

e-mail: [compras@guaira.sp.gov.br](mailto:compras@guaira.sp.gov.br)



- IX - A decretação de falência, ou a instauração de insolvência civil;
- X - A dissolução da sociedade, ou falecimento da CONTRATADA;
- XI - A alteração social ou a modificação da finalidade ou da estrutura da CONTRATADA, que prejudique a execução do Contrato;
- XII - Razões de interesse público, de alta relevância e amplo conhecimento, justificado e determinado pela máxima autoridade da esfera administrativa a que está subordinada a CONTRATANTE e exaradas no processo administrativo a que se refere o Contrato;
- XIII - A supressão, por parte da CONTRATANTE, de serviços, acarretando modificação do valor inicial do Contrato além do limite permitido no §1º do Art. 65 da Lei de Licitações nº 8.666, de 1993;
- XIV - A suspensão de sua execução, por ordem escrita da CONTRATANTE, por prazo superior a 120 (cento e vinte) dias, salvo em caso de calamidade pública, grave perturbação da ordem interna, guerra, ou ainda por repetidas suspensões que totalizem o mesmo prazo, independentemente do pagamento obrigatório de indenização pelas sucessivas e contratualmente imprevistas desmobilizações, mobilizações e outras previstas, assegurada à CONTRATADA, nesses casos, o direito de optar pela suspensão do cumprimento das obrigações assumidas, até que seja normalizada a situação;
- XV - O atraso superior a 90 (noventa) dias dos pagamentos devidos pela CONTRATANTE, decorrentes de serviços, fornecimento, ou parcelas destes, já recebidos ou executados, salvo em caso de calamidade pública, grave perturbação da ordem interna ou guerra, assegurada à CONTRATADA o direito de optar pela suspensão de cumprimento de suas obrigações, até que seja normalizada a situação;
- XVI - A não liberação, por parte da CONTRATANTE, do objeto para execução do serviço, nos prazos contratuais;
- XVII - A ocorrência de caso fortuito ou de força maior, regularmente comprovada, impeditiva da execução do Contrato;
- XVIII - O descumprimento do disposto no inciso V do Art. 27 da Lei de Licitações nº 8.666, de 1993, sem prejuízo das sanções penais cabíveis.
- 18.2 - Os casos da rescisão contratual serão formalmente motivados nos autos, assegurado o contraditório e a ampla defesa.
- 18.3 - A rescisão deste Contrato poderá ser:
- 18.3.1 - Determinada por ato unilateral e escrito da CONTRATANTE, nos casos enumerados nos incisos I a XII, XVII, XVIII E XIX desta cláusula;
- 18.3.2 - Amigável, por acordo entre as partes, reduzida a termo no processo, desde que haja conveniência para a CONTRATANTE;
- 18.3.3 - Judicial, nos termos da legislação.
- 18.4 - A rescisão administrativa ou amigável deverá ser precedida de autorização escrita e fundamentada da autoridade competente.
- 18.5 - Quando a rescisão ocorrer com base nos incisos XIII a XVI desta cláusula, sem que haja culpa da CONTRATADA, será esta ressarcida dos prejuízos regularmente comprovados que houver sofrido, tendo ainda direito a:
- 18.5.1 - Devolução da garantia;
- 18.5.2 - Pagamentos devidos pela execução do Contrato até a data da rescisão.
- 18.6 - A rescisão por descumprimento das cláusulas contratuais acarretará a execução da garantia contratual, para ressarcimento da CONTRATANTE, e dos valores das multas e indenizações a ela devidos, bem como a retenção dos créditos decorrentes do Contrato, até o



**MUNICÍPIO DE GUAÍRA**  
**Paço Municipal “Messias Cândido Faleiros”**  
CNPJ: 48.344.014.0001/59 Fone: (17) 3332-5100  
Av. Gabriel Garcia Leal nº 676 - CEP - 14.790-000  
Guaíra - Estado de São Paulo  
[www.guaira.sp.gov.br](http://www.guaira.sp.gov.br) e-mail: [compras@guaira.sp.gov.br](mailto:compras@guaira.sp.gov.br)



limite dos prejuízos causados à CONTRATANTE, além das sanções previstas neste instrumento.

18.7 - O termo de rescisão deverá indicar, conforme o caso:

18.7.1 - Balanço dos eventos contratuais já cumpridos ou parcialmente cumpridos;

18.7.2 - Relação dos pagamentos já efetuados e ainda devidos;

18.7.3 - Indenizações e multas.

## **19 - DÉCIMA NONA - DOS CASOS OMISSOS**

19.1 - Os casos omissos ou situações não explicitadas nas cláusulas deste Contrato serão decididos pela CONTRATANTE, segundo as disposições contidas na Lei 8.666/93 e suas alterações, Lei Complementar nº 123/2006, bem como nos demais regulamentos e normas administrativas, que fazem parte integrante deste Contrato, independentemente de suas transcrições.

## **20 - CLÁUSULA VIGÉSIMA - DA PUBLICAÇÃO**

20.1 - Incumbirá à CONTRATANTE providenciar a publicação do extrato deste Contrato na Imprensa Oficial, até o 5º (quinto) dia útil do mês seguinte ao de sua assinatura, para ocorrer no prazo de 20 (vinte) dias daquela data.

## **21 - CLÁUSULA VIGÉSIMA PRIMEIRA - DO FORO**

21.1 - Fica eleito o foro da Comarca de Guaíra/SP com exclusão de qualquer outro, por mais privilegiado que seja para dirimir quaisquer questões oriundas do presente Contrato.

E assim, por estarem de acordo, ajustados e contratados, após lido e achado conforme, as partes a seguir firmam o presente Contrato em 02 (duas) vias, de igual teor.

Guaíra/SP, **XXXX** de **XXXX** de 2020.

\_\_\_\_\_  
PELA CONTRATANTE  
JOSÉ EDUARDO COSCRATO LELIS  
PREFEITO MUNICIPAL

\_\_\_\_\_  
PELA CONTRATADA

NOME: \_\_\_\_\_

RG nº : \_\_\_\_\_

CPF nº :



**MUNICÍPIO DE GUAÍRA**  
**Paço Municipal “Messias Cândido Faleiros”**  
CNPJ: 48.344.014.0001/59 Fone: (17) 3332-5100  
Av. Gabriel Garcia Leal nº 676 - CEP - 14.790-000  
Guairá - Estado de São Paulo

[www.guaira.sp.gov.br](http://www.guaira.sp.gov.br)

e-mail: [compras@guaira.sp.gov.br](mailto:compras@guaira.sp.gov.br)



**TOMADA DE PREÇOS Nº 06/2020**  
**EDITAL Nº 73/2020 PROCESSO Nº 23/2020**  
**ANEXO III - PLANILHA DE CUSTOS E FORMAÇÃO DE PREÇOS**

## ORÇAMENTO

**Obra:** Construção de Reservatório Metálico 1000 m³ do Setor Tonico Garcia

**Local:** Guairá/SP

**Data:** 17/01/2020

Item	Descrição	Ref	Unid	Quant	Preço Unitário	Preço Total
<b>1</b>	<b>SERVIÇOS PRELIMINARES</b>					<b>6.734,33</b>
1.1	Placa de identificação para obra	02.08.020	m²	2,50	441,81	1.104,53
1.2	Limpeza mecanizada do terreno, inclusive troncos até 15 cm de diâmetro, com caminhão à disposição, dentro e fora da obra, com transporte no raio de até 1,0 km	02.09.040	m²	300,00	2,54	762,00
1.3	Locação de obra de edificação	02.10.020	m²	186,00	10,01	1.861,86
1.4	Escavação mecanizada de valas ou cavas com altura até 2,00 m	07.02.020	m³	116,95	7,38	863,09
1.5	Reaterro manual apiloado sem controle de compactação	06.11.040	m³	11,70	14,16	165,67
1.6	Limpeza final da obra	55.01.020	m²	186,00	10,63	1.977,18
<b>2</b>	<b>OBRA CIVIL</b>					<b>134.829,54</b>
2.1	Concreto usinado, fck = 25,0 MPa - para bombeamento	11.01.290	m³	123,37	352,54	43.492,86
2.2	Lastro de pedra britada	11.18.040	m²	15,84	126,60	2.005,34
2.3	Armadura em barra de aço CA-50 (A ou B) fyk= 500 MPa	10.01.040	kg	8538,90	7,38	63.017,08
2.4	Forma em madeira comum para estrutura	09.01.030	m²	9,70	144,92	1.405,72
2.5	Taxa de mobilização para estaca tipo hélice contínua em solo	12.12.010	tx	1,00	10.125,00	10.125,00
2.6	Estaca tipo hélice contínua, diâmetro de 40 cm em solo	12.12.070	m	192,00	67,41	12.942,72
2.7	Caixa coletora em concreto armado	49.12.100	unid	1,00	601,94	601,94
2.8	Grelha em ferro fundido para caixas e canaletas	49.06.020	m²	1,50	825,92	1.238,88
<b>3</b>	<b>RESERVATÓRIO</b>					<b>732.400,53</b>
3.1	Fornecimento e montagem de estrutura em aço ASTM-A36, sem pintura	15.03.030	kg	48375,20	13,01	629.361,35
3.2	Pintura epóxi bicomponente em estruturas metálicas	33.07.130	kg	48375,20	2,13	103.039,18
	<b>Total</b>					<b>R\$ 873.964,40</b>

### Observações:

Referência: CPOS 176 com desoneração

Encargos Sociais: 96,21%

BDI: 25,00%



**MUNICÍPIO DE GUAÍRA**  
**Paço Municipal “Messias Cândido Faleiros”**  
CNPJ: 48.344.014.0001/59 Fone: (17) 3332-5100  
Av. Gabriel Garcia Leal nº 676 - CEP - 14.790-000  
Guairá - Estado de São Paulo

[www.guaira.sp.gov.br](http://www.guaira.sp.gov.br)

e-mail: [compras@guaira.sp.gov.br](mailto:compras@guaira.sp.gov.br)



**TOMADA DE PREÇOS Nº 06/2020**  
**EDITAL Nº 73/2020**      **PROCESSO Nº 23/2020**  
**ANEXO IV - QUADRO DE COMPOSIÇÃO DE BDI**



**MUNICÍPIO DE GUAÍRA**

CNPJ nº. 48.344.014/0001-59  
Av. Gabriel Garcia Leal, nº. 676 – Maracá – Guairá/SP  
Fone: (17) 3332-5100  
Sítio: [www.guaira.sp.gov.br](http://www.guaira.sp.gov.br) – Correio: [prefeitura@guaira.sp.gov.br](mailto:prefeitura@guaira.sp.gov.br)

## BENEFÍCIOS E DESPESAS INDIRETAS

**Obra:** Construção de Reservatório Metálico 1000 m³ do Setor Tonico Garcia  
**Local:** Guairá/SP

**Data:** 17/01/2020

Item	Descrição	Sigla	Peso Adotado	Situação	Intervalo Admissível	
					Mínimo	Máximo
1	Administração Central	AC	5,00%	OK	3,00%	5,50%
2	Garantia	G	1,00%	OK	0,80%	1,00%
3	Risco	R	1,27%	OK	0,97%	1,27%
4	Despesas Financeiras	DF	1,39%	OK	0,59%	1,39%
5	Lucro	L	8,84%	OK	6,16%	8,96%
6	Tributos	T	5,30%	OK	3,65%	8,65%
6.1	PIS e COFINS	PC	3,65%	OK	3,65%	3,65%
6.2	ISS	ISS	1,65%	OK	0,00%	5,00%
<b>TOTAL [ (1+AC+G+R)*(1+DF)*(1+L)/(1-(CP+ISS))-1 ]</b>		<b>BDI</b>	<b>25,00%</b>	<b>OK</b>	<b>20,34%</b>	<b>25,00%</b>

**Observações:**

ISS: 5% com base de cálculo de 55%



**MUNICÍPIO DE GUAÍRA**  
**Paço Municipal “Messias Cândido Faleiros”**  
CNPJ: 48.344.014.0001/59 Fone: (17) 3332-5100  
Av. Gabriel Garcia Leal nº 676 - CEP - 14.790-000  
Guairá - Estado de São Paulo

[www.guaira.sp.gov.br](http://www.guaira.sp.gov.br)

e-mail: [compras@guaira.sp.gov.br](mailto:compras@guaira.sp.gov.br)



**TOMADA DE PREÇOS Nº 06/2020**  
**EDITAL Nº 73/2020**      **PROCESSO Nº 23/2020**  
**ANEXO V - CRONOGRAMA FÍSIO-FINANCEIRO**



## MUNICÍPIO DE GUAÍRA

CNPJ nº. 48.344.014/0001-59  
Av. Gabriel Garcia Leal, nº. 676 – Maracá – Guairá/SP  
Fone: (17) 3332-5100  
Site: [www.guaira.sp.gov.br](http://www.guaira.sp.gov.br) – Correio: [prefeitura@guaira.sp.gov.br](mailto:prefeitura@guaira.sp.gov.br)

# CRONOGRAMA

**Obra:** Construção de Reservatório Metálico 1000 m³ do Setor Tônico Garcia  
**Local:** Guairá/SP

**Data:** 17/01/2020

Item	Descrição	%	Preço Total	Mês 1		Mês 2		Mês 3			
				Simple	Acumulado	Simple	Acumulado	Simple	Acumulado		
1	SERVIÇOS PRELIMINARES	0,77	6.734,33	50,00	50,00	25,00	75,00	25,00	100,00		
2	OBRA CIVIL	15,43	134.829,54	50,00	50,00	25,00	75,00	25,00	100,00		
3	RESERVATÓRIO	83,80	732.400,53	25,00	25,00	50,00	75,00	25,00	100,00		
	<b>Total</b>	<b>100,00</b>		<b>29,05</b>	<b>29,05</b>	<b>45,95</b>	<b>75,00</b>	<b>25,00</b>	<b>100,00</b>		
			<b>873.964,40</b>	<b>253.882,07</b>	<b>253.882,07</b>	<b>401.591,23</b>	<b>655.473,30</b>	<b>218.491,10</b>	<b>873.964,40</b>		

**Observações:**



**MUNICÍPIO DE GUAÍRA**  
**Paço Municipal “Messias Cândido Faleiros”**  
 CNPJ: 48.344.014.0001/59 Fone: (17) 3332-5100  
 Av. Gabriel Garcia Leal nº 676 - CEP - 14.790-000  
 Guairá - Estado de São Paulo

[www.guaira.sp.gov.br](http://www.guaira.sp.gov.br)

e-mail: [compras@guaira.sp.gov.br](mailto:compras@guaira.sp.gov.br)



**TOMADA DE PREÇOS Nº 06/2020**  
**EDITAL Nº 73/2020 PROCESSO Nº 23/2020**  
**ANEXO VI - PROJETO EXECUTIVO**

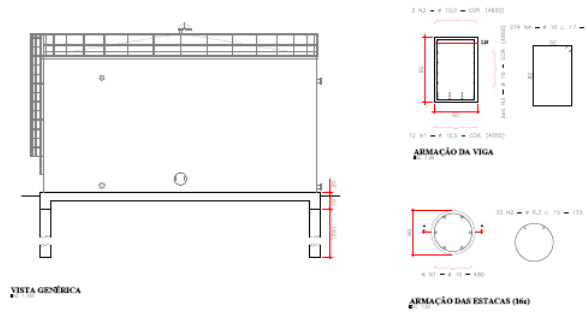
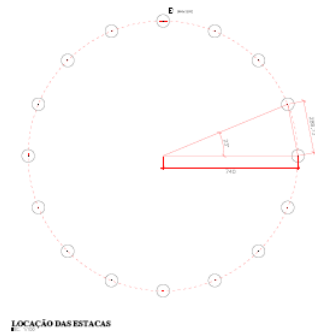

**LISTA DE MATERIAS**

POSICÃO	DÍMÉTRIO	COMPRIMENTO	QUANTIDADE	COMPRIMENTO TOTAL
<b>ESTACAS</b>				
1	160	490,00	96	471,60
2	6,3	170	328	93,44
<b>VIGA</b>				
1	12,5	CONC.	12	388,00
2	10	CONC.	8	312,00
3	10	CONC.	2	61,00
4	10	275	274	340,02
<b>LAJE</b>				
1	10	VAR.	170	249,00
2	12,5	VAR.	340	479,00
<b>RESUMO</b>				
DÍMÉTRIO	COMPRIMENTO TOTAL	PESO LINEAR	PESO TOTAL	
6,3	470,4	0,248	116,86	
10	1483,42	0,824	1224,45	
12,5	790,5	0,988	779,98	
			<b>2121,29</b>	
<b>VOLUME DE CONCRETO: 123,77 m³</b>				
<b>ÁREA DE FORMA: 17,94 m²</b>				
<b>VOLUME DE BARRAS: 11,84 m³</b>				
<b>VOLUME DE ESCAVACÃO: 116,99 m³</b>				
<b>NOTAS</b>				
1. A LOCAÇÃO DA OBRA DEVERÁ SER CONFIRMADA PELA CONSTRUTORA.				
2. ARMAÇÃO ESCAVATIVO.				
3. CONCRETO FORTÍSSIMO (FAL) f <sub>ck</sub> = 25MPa; f <sub>td</sub> = 2000kg/m; ac = 0,35% AÇO CA-50.				
4. DISTÂNCIA ENTRE BARRAS: 25 cm x 25 cm (0,25m x 0,25 m) = 0,25m x 0,25m.				
5. AS ESTACAS SERÃO DO TIPO ESCAVADA CONFORME DIÂMÉTRIO DEBIDO AO PROJETO.				

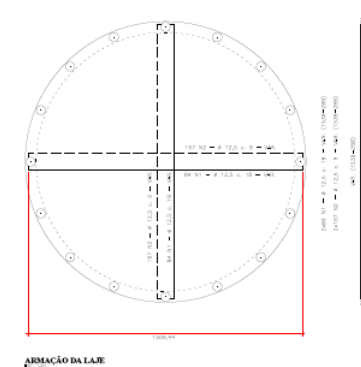
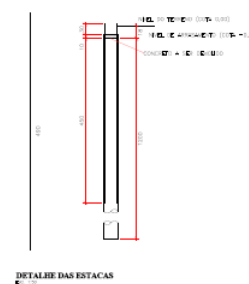
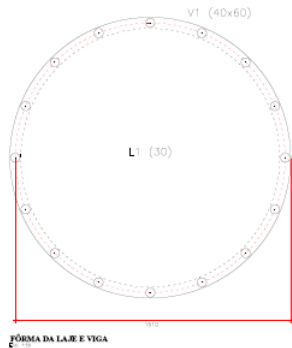

<b>MT</b>	<b>ESTADO</b>	<b>DATA</b>
1	1	1
2	2	2
3	3	3
4	4	4
5	5	5
6	6	6
7	7	7
8	8	8
9	9	9
10	10	10
11	11	11
12	12	12
13	13	13
14	14	14
15	15	15
16	16	16
17	17	17
18	18	18
19	19	19
20	20	20
21	21	21
22	22	22
23	23	23
24	24	24
25	25	25
26	26	26
27	27	27
28	28	28
29	29	29
30	30	30
31	31	31
32	32	32
33	33	33
34	34	34
35	35	35
36	36	36
37	37	37
38	38	38
39	39	39
40	40	40
41	41	41
42	42	42
43	43	43
44	44	44
45	45	45
46	46	46
47	47	47
48	48	48
49	49	49
50	50	50
51	51	51
52	52	52
53	53	53
54	54	54
55	55	55
56	56	56
57	57	57
58	58	58
59	59	59
60	60	60
61	61	61
62	62	62
63	63	63
64	64	64
65	65	65
66	66	66
67	67	67
68	68	68
69	69	69
70	70	70
71	71	71
72	72	72
73	73	73
74	74	74
75	75	75
76	76	76
77	77	77
78	78	78
79	79	79
80	80	80
81	81	81
82	82	82
83	83	83
84	84	84
85	85	85
86	86	86
87	87	87
88	88	88
89	89	89
90	90	90
91	91	91
92	92	92
93	93	93
94	94	94
95	95	95
96	96	96
97	97	97
98	98	98
99	99	99
100	100	100

**RESERVATÓRIO APOIADO DE ÁGUA TRATADA DE CAP. 160 m³ DO SETOR TONCO GARCIA**

**MT 1**  
 BUA 1,0m, ENTRE BUA 100 E BUA 120  
 FUNDO GARCIA - GUARAPUÁ

**CONCRETO** | **CON** | 0,001

**FORMA E ARMAÇÃO DA BASE DO RESERVATÓRIO**

**ESCALA**  
 1:1000  
 MAR/2020

**PROJETO**  
 NOME DO PROJETO  
 NOME DO PROJETO  
 NOME DO PROJETO

**PROJETO DE EXECUÇÃO**  
 NOME DO PROJETO  
 NOME DO PROJETO





**MUNICÍPIO DE GUAIRÁ**  
**Paço Municipal “Messias Cândido Faleiros”**  
 CNPJ: 48.344.014.0001/59 Fone: (17) 3332-5100  
 Av. Gabriel Garcia Leal nº 676 - CEP - 14.790-000  
 Guairá - Estado de São Paulo

[www.guaira.sp.gov.br](http://www.guaira.sp.gov.br)

e-mail: [compras@guaira.sp.gov.br](mailto:compras@guaira.sp.gov.br)

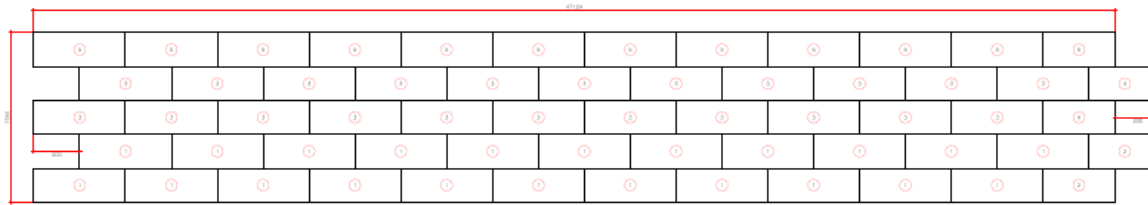

DESENVOLVIMENTO DO COSTADO  
E 1/200

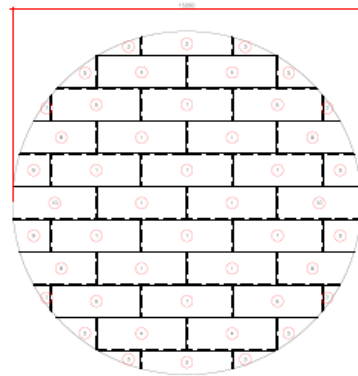

DESENVOLVIMENTO DO TETO  
E 1/200

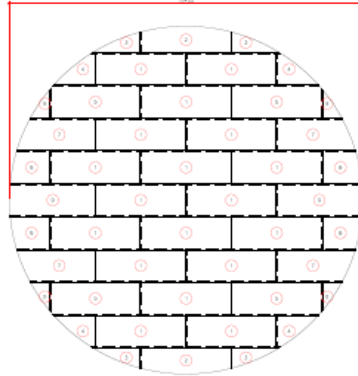

DESENVOLVIMENTO DO FUNDO  
E 1/200

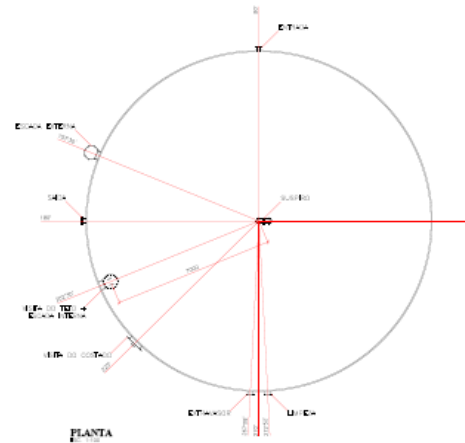

PLANTA  
E 1/200

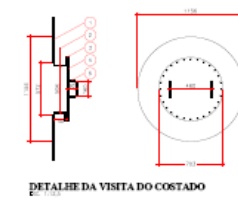

DETALHE DA VISITA DO COSTADO  
E 1/200

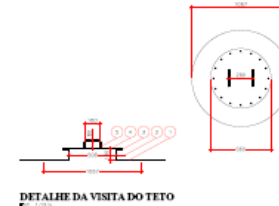

DETALHE DA VISITA DO TETO  
E 1/200

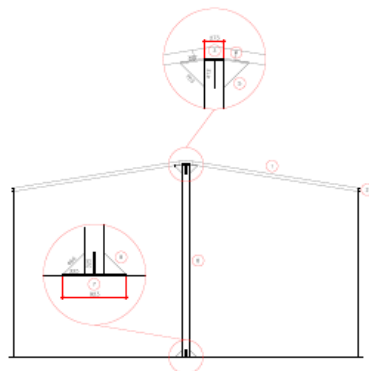

CORTE - ESTRUTURA DO TETO  
E 1/200

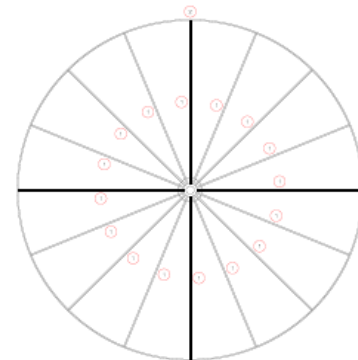

PLANTA - ESTRUTURA DO TETO  
E 1/200

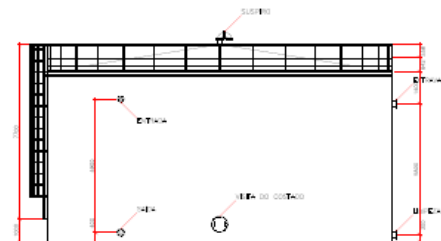

VISTA GÊNÉRICA  
E 1/200

PROJ.:	1 - 8 - 1	171
PROJ.:	ANEXO MUNICIPAL	07/2004
PROJ.:	REVISÃO	MAR/2003



OBJETO:	
RESERVATÓRIO APOIADO DE ÁGUA TRATADA DE CAP. 1000 M <sup>3</sup> DO SETOR TONDO GARCIA	
LOCAL:	
RUA D. 50º (ENTRE RUA HED E RUA 128) TONDO GARCIA - GUAIRÁ/SP	
PROJ.:	1 - 8 - 1
<b>CALDEIRARIA</b>	<b>CAL</b> 01/02
CONT.:	
PLANTA, VISTA E ESTRUTURA DO TETO DESENVOLVIMENTO DO FUNDO, COSTADO E TETO DETALHES DAS VISITAS DO COSTADO E TETO	

PROJ.:	1 - 8 - 1	171
PROJ.:	ANEXO MUNICIPAL	07/2004
PROJ.:	REVISÃO	MAR/2003

PROJ.:	
MUNICÍPIO DE GUAIRÁ	
RUA D. 50º (ENTRE RUA HED E RUA 128) TONDO GARCIA - GUAIRÁ/SP	
OBJETO:	
RESERVATÓRIO APOIADO DE ÁGUA TRATADA DE CAP. 1000 M <sup>3</sup> DO SETOR TONDO GARCIA	
LOCAL:	
RUA D. 50º (ENTRE RUA HED E RUA 128) TONDO GARCIA - GUAIRÁ/SP	
PROJ.:	
1 - 8 - 1	
CONT.:	
PLANTA, VISTA E ESTRUTURA DO TETO DESENVOLVIMENTO DO FUNDO, COSTADO E TETO DETALHES DAS VISITAS DO COSTADO E TETO	

PROJ.:	
MUNICÍPIO DE GUAIRÁ	
RUA D. 50º (ENTRE RUA HED E RUA 128) TONDO GARCIA - GUAIRÁ/SP	
OBJETO:	
RESERVATÓRIO APOIADO DE ÁGUA TRATADA DE CAP. 1000 M <sup>3</sup> DO SETOR TONDO GARCIA	
LOCAL:	
RUA D. 50º (ENTRE RUA HED E RUA 128) TONDO GARCIA - GUAIRÁ/SP	
PROJ.:	
1 - 8 - 1	
CONT.:	
PLANTA, VISTA E ESTRUTURA DO TETO DESENVOLVIMENTO DO FUNDO, COSTADO E TETO DETALHES DAS VISITAS DO COSTADO E TETO	



**MUNICÍPIO DE GUAÍRA**  
**Paço Municipal “Messias Cândido Faleiros”**  
 CNPJ: 48.344.014.0001/59 Fone: (17) 3332-5100  
 Av. Gabriel Garcia Leal nº 676 - CEP - 14.790-000  
 Guairá - Estado de São Paulo

[www.guaira.sp.gov.br](http://www.guaira.sp.gov.br)

e-mail: [compras@guaira.sp.gov.br](mailto:compras@guaira.sp.gov.br)

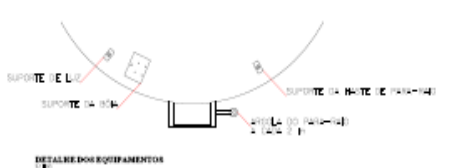
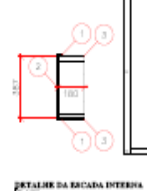
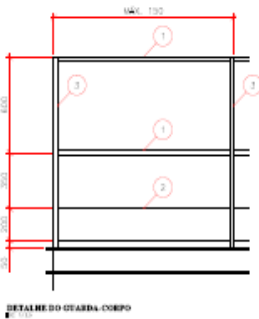
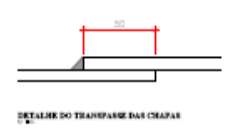
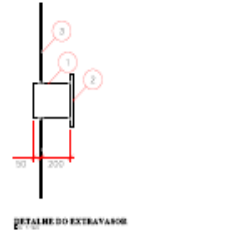
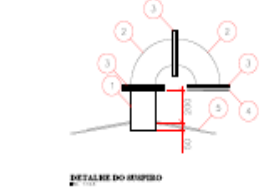
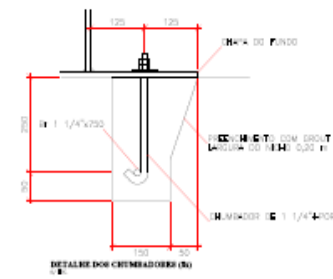
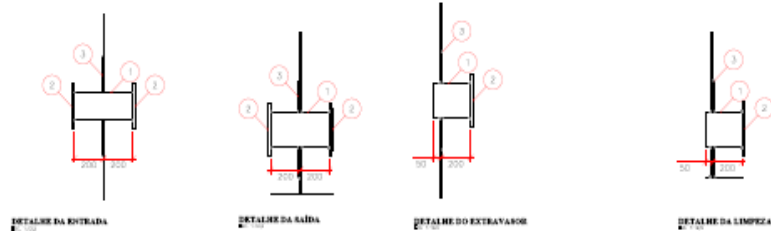

DETALHE DOS EQUIPAMENTOS

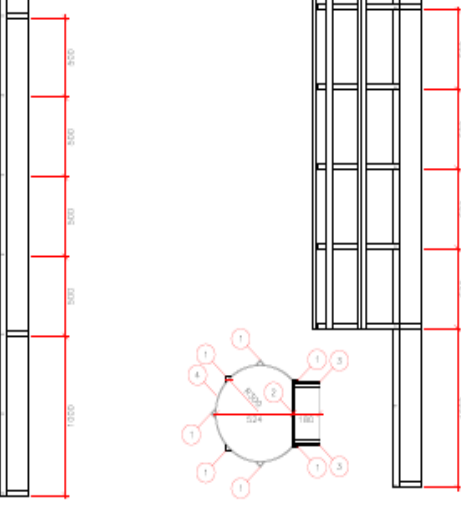

DETALHE DA RACADA INTERNA

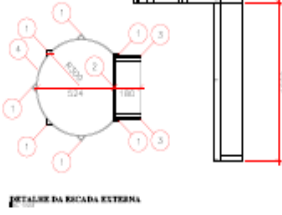

DETALHE DA RACADA EXTERNA

MATERIAL		QUANTIDADE	UNIDADE	VALOR UNITÁRIO	VALOR TOTAL
<b>REVESTIMENTO</b>					
1	191001	1,00	m²	110,00	110,00
2	191002	1,00	m²	110,00	110,00
3	191003	1,00	m²	110,00	110,00
4	191004	1,00	m²	110,00	110,00
<b>ACABAMENTO</b>					
1	191001	1,00	m²	110,00	110,00
2	191002	1,00	m²	110,00	110,00
3	191003	1,00	m²	110,00	110,00
4	191004	1,00	m²	110,00	110,00
<b>REVESTIMENTO DE PAREDES</b>					
1	191001	1,00	m²	110,00	110,00
2	191002	1,00	m²	110,00	110,00
3	191003	1,00	m²	110,00	110,00
4	191004	1,00	m²	110,00	110,00
<b>REVESTIMENTO DE TETO</b>					
1	191001	1,00	m²	110,00	110,00
2	191002	1,00	m²	110,00	110,00
3	191003	1,00	m²	110,00	110,00
4	191004	1,00	m²	110,00	110,00
<b>REVESTIMENTO DE PISO</b>					
1	191001	1,00	m²	110,00	110,00
2	191002	1,00	m²	110,00	110,00
3	191003	1,00	m²	110,00	110,00
4	191004	1,00	m²	110,00	110,00
<b>REVESTIMENTO DE PORTA</b>					
1	191001	1,00	m²	110,00	110,00
2	191002	1,00	m²	110,00	110,00
3	191003	1,00	m²	110,00	110,00
4	191004	1,00	m²	110,00	110,00
<b>REVESTIMENTO DE JANELA</b>					
1	191001	1,00	m²	110,00	110,00
2	191002	1,00	m²	110,00	110,00
3	191003	1,00	m²	110,00	110,00
4	191004	1,00	m²	110,00	110,00
<b>REVESTIMENTO DE LAJE</b>					
1	191001	1,00	m²	110,00	110,00
2	191002	1,00	m²	110,00	110,00
3	191003	1,00	m²	110,00	110,00
4	191004	1,00	m²	110,00	110,00
<b>REVESTIMENTO DE LAJE DE CIMENTO</b>					
1	191001	1,00	m²	110,00	110,00
2	191002	1,00	m²	110,00	110,00
3	191003	1,00	m²	110,00	110,00
4	191004	1,00	m²	110,00	110,00
<b>REVESTIMENTO DE LAJE DE ALVENARIA</b>					
1	191001	1,00	m²	110,00	110,00
2	191002	1,00	m²	110,00	110,00
3	191003	1,00	m²	110,00	110,00
4	191004	1,00	m²	110,00	110,00
<b>REVESTIMENTO DE LAJE DE CONCRETO</b>					
1	191001	1,00	m²	110,00	110,00
2	191002	1,00	m²	110,00	110,00
3	191003	1,00	m²	110,00	110,00
4	191004	1,00	m²	110,00	110,00
<b>REVESTIMENTO DE LAJE DE ALVENARIA DE CIMENTO</b>					
1	191001	1,00	m²	110,00	110,00
2	191002	1,00	m²	110,00	110,00
3	191003	1,00	m²	110,00	110,00
4	191004	1,00	m²	110,00	110,00
<b>REVESTIMENTO DE LAJE DE ALVENARIA DE CIMENTO DE CIMENTO</b>					
1	191001	1,00	m²	110,00	110,00
2	191002	1,00	m²	110,00	110,00
3	191003	1,00	m²	110,00	110,00
4	191004	1,00	m²	110,00	110,00
<b>REVESTIMENTO DE LAJE DE ALVENARIA DE CIMENTO DE CIMENTO DE CIMENTO</b>					
1	191001	1,00	m²	110,00	110,00
2	191002	1,00	m²	110,00	110,00
3	191003	1,00	m²	110,00	110,00
4	191004	1,00	m²	110,00	110,00

**NOTAS**

1. LER O PROJETO COM ATENÇÃO ÀS DIMENSÕES E MATERIAIS.

2. OBRAS DE REFORMA E MANUTENÇÃO DE OBRAS EXISTENTES DEVIDO ÀS ALTERAÇÕES DE PROJETO E/OU ÀS ALTERAÇÕES DE MATERIAIS E/OU ÀS ALTERAÇÕES DE DIMENSÕES.

3. OBRAS DE REFORMA E MANUTENÇÃO DE OBRAS EXISTENTES DEVIDO ÀS ALTERAÇÕES DE PROJETO E/OU ÀS ALTERAÇÕES DE MATERIAIS E/OU ÀS ALTERAÇÕES DE DIMENSÕES.

4. OBRAS DE REFORMA E MANUTENÇÃO DE OBRAS EXISTENTES DEVIDO ÀS ALTERAÇÕES DE PROJETO E/OU ÀS ALTERAÇÕES DE MATERIAIS E/OU ÀS ALTERAÇÕES DE DIMENSÕES.

5. OBRAS DE REFORMA E MANUTENÇÃO DE OBRAS EXISTENTES DEVIDO ÀS ALTERAÇÕES DE PROJETO E/OU ÀS ALTERAÇÕES DE MATERIAIS E/OU ÀS ALTERAÇÕES DE DIMENSÕES.

1	191001	1,00	m²	110,00	110,00
2	191002	1,00	m²	110,00	110,00
3	191003	1,00	m²	110,00	110,00
4	191004	1,00	m²	110,00	110,00

**RECEBIMOS**

RECEBIMOS DE VOS, Sr(a) \_\_\_\_\_, o valor de R\$ \_\_\_\_\_, referente ao pagamento de prestação de serviços de engenharia, conforme contrato nº \_\_\_\_\_, celebrado em \_\_\_\_\_ de \_\_\_\_\_ de 20\_\_\_\_.

Guairá, \_\_\_\_\_ de \_\_\_\_\_ de 20\_\_\_\_.

**Assinatura:** \_\_\_\_\_  
**Carimbo:** \_\_\_\_\_



**MUNICÍPIO DE GUAÍRA**  
**Paço Municipal “Messias Cândido Faleiros”**  
CNPJ: 48.344.014.0001/59 Fone: (17) 3332-5100  
Av. Gabriel Garcia Leal nº 676 - CEP - 14.790-000  
Guairá - Estado de São Paulo

[www.guaira.sp.gov.br](http://www.guaira.sp.gov.br)

e-mail: [compras@guaira.sp.gov.br](mailto:compras@guaira.sp.gov.br)



**TOMADA DE PREÇOS Nº 06/2020**  
**EDITAL Nº 73/2020 PROCESSO Nº 23/2020**  
**ANEXO VII**  
**MODELO DE DECLARAÇÃO DE CUMPRIMENTO AO DISPOSTO NO INCISO**  
**XXXIII DO ART. 7º, DA CONSTITUIÇÃO FEDERAL**

A \_\_\_\_\_ empresa  
devidamente inscrita no C.N.P.J./MF sob Nº \_\_\_\_\_ via de  
seu(ua) representante legal Sr.(a) \_\_\_\_\_,  
possuidor da Cédula de Identidade RG Nº \_\_\_\_\_ e do CPF Nº  
\_\_\_\_\_. Declara, para os fins do disposto no inciso V do Art. 27 da  
Lei de Licitações nº 8.666, de 1993, acrescido pela Lei Nº 9.854/1999, que a proponente não  
emprega menor de 18 (dezoito) anos em trabalho noturno, perigoso ou insalubre e, ainda, não  
emprega menor de 16 (dezesesseis) anos.

Por ser verdade, firma a presente.

LOCAL, **XXXX** DE **XXXX** DE 2020

\_\_\_\_\_  
assinatura(s) do(s) dirigente(s)

NOME: \_\_\_\_\_

RG nº : \_\_\_\_\_

CPF nº :



**MUNICÍPIO DE GUAÍRA**  
**Paço Municipal “Messias Cândido Faleiros”**  
CNPJ: 48.344.014.0001/59 Fone: (17) 3332-5100  
Av. Gabriel Garcia Leal nº 676 - CEP - 14.790-000  
Guaíra - Estado de São Paulo

[www.guaira.sp.gov.br](http://www.guaira.sp.gov.br)

e-mail: [compras@guaira.sp.gov.br](mailto:compras@guaira.sp.gov.br)



**TOMADA DE PREÇOS Nº 06/2020**  
**EDITAL Nº 73/2020      PROCESSO Nº 23/2020**  
**ANEXO VIII**  
**ATESTADO DE VISTORIA**  
**VISTORIA FACULTATIVA**  
(SERÁ EMITIDO PELA PREFEITURA POR OCASIÃO DA VISTORIA TÉCNICA)  
(APRESENTAR NO CREDENCIAMENTO)

O Município de Guaíra/SP DECLARA que a empresa **XXXX**, inscrita no CNPJ nº **XXXX**, Inscrição Estadual nº, situada à **XXXX**, Fone: **XXXX**, email **XXXX** - por intermédio do seu representante legal, o Sr. **XXXX**, portador do RG nº **XXXX** e CPF nº **XXXX**, juntamente com o representante do Município de Guaíra/SP, devidamente designado, o Sr. **XXXX**, portador do RG nº **XXXX** e CPF nº **XXXX**, realizou a vistoria necessária nos locais que serão realizados os serviços.

O representante técnico da empresa licitante DECLARA neste ato que tomou ciência de todas as condições necessárias para a prestação dos serviços descritos no Edital em referência e que todas as suas dúvidas e/ou questionamentos foram totalmente esclarecidos satisfatoriamente estando apto portanto a formular sua proposta.

Em hipótese alguma, o desconhecimento das condições operacionais poderá ser alegado como justificativa para inexecução ou execução irregular do serviço a ser prestado, não se admitindo alegações futuras quanto ao desconhecimento de detalhes dos equipamentos, aplicativos, condições de acesso, condições de execução e serviços afins.

Guaíra/SP, **XXXX** DE **XXXX** DE 2020

\_\_\_\_\_  
(representante da Prefeitura)

NOME: \_\_\_\_\_

RG nº : \_\_\_\_\_

CPF nº : \_\_\_\_\_

\_\_\_\_\_  
(representante da Empresa)

NOME: \_\_\_\_\_

RG nº : \_\_\_\_\_

CPF nº :



**MUNICÍPIO DE GUAÍRA**  
**Paço Municipal “Messias Cândido Faleiros”**  
CNPJ: 48.344.014.0001/59 Fone: (17) 3332-5100  
Av. Gabriel Garcia Leal nº 676 - CEP - 14.790-000  
Guairá - Estado de São Paulo

[www.guaira.sp.gov.br](http://www.guaira.sp.gov.br)

e-mail: [compras@guaira.sp.gov.br](mailto:compras@guaira.sp.gov.br)



**TOMADA DE PREÇOS Nº 06/2020**  
**EDITAL Nº 73/2020 PROCESSO Nº 23/2020**  
**ANEXO IX - MODELO DE PROPOSTA**

**PROPOSTA DE PREÇOS**

**(Observação: a proposta deverá ser apresentada em papel timbrado da empresa)**

Em apenas uma via, datilografada ou impressa, em um só lado do papel, sem rasuras, borrões, emendas, ressalvas ou omissões e devidamente assinada pelo representante legal da empresa, com indicação do seu subscritor, a indicação do número desta licitação, a razão social, endereço completo e CNPJ do proponente.

- a) Identificação da empresa (Razão Social), endereço, número do CNPJ, Número de telefone e o endereço eletrônico.
- b) Indicação do Número da Licitação e do Processo, especificação do objeto.
- c) Preço total de cada trecho e preço global dos serviços ora licitados, incluindo todos os custos de material, mão de obra, equipamentos necessários aos serviços solicitados, serviços em geral, impostos, etc.
- d) Prazo de execução total dos serviços (prazo máximo de 06 (seis) meses).
- e) Validade da Proposta (não inferior a 60 (sessenta) dias).
- f) Indicação expressa na proposta dos dados da pessoa que será responsável pela assinatura do contrato originado por esta licitação, caso a empresa seja a vencedora (nome completo, cargo/função exercida na empresa [diretor, sócio, procurador, etc.], número da cédula de identidade - RG e da Inscrição no Cadastro Nacional de Pessoa Física - CPF).
- g) Data.
- h) Identificação e assinatura do responsável pela proposta de preços.
- i) Apresentar Anexo à proposta:
  - 1) Planilhas Orçamentárias, de cada trecho, devidamente assinadas.
  - 2) Cronogramas físico-financeiro de cada trecho e forma de pagamento que deverá ser conforme medições mensais dos serviços executados, devidamente assinado.

**INSERIR A PLANILHA DE PREÇOS**

LOCAL, **XXXX** DE **XXXX** DE 2020

\_\_\_\_\_  
NOME: \_\_\_\_\_  
RG nº : \_\_\_\_\_  
CPF nº : \_\_\_\_\_



**MUNICÍPIO DE GUAÍRA**  
**Paço Municipal “Messias Cândido Faleiros”**  
CNPJ: 48.344.014.0001/59 Fone: (17) 3332-5100  
Av. Gabriel Garcia Leal nº 676 - CEP - 14.790-000  
Guairá - Estado de São Paulo

[www.guaira.sp.gov.br](http://www.guaira.sp.gov.br)

e-mail: [compras@guaira.sp.gov.br](mailto:compras@guaira.sp.gov.br)



**TOMADA DE PREÇOS Nº 06/2020**  
**EDITAL Nº 73/2020      PROCESSO Nº 23/2020**  
**ANEXO X**  
**MODELO DE DECLARAÇÃO DE ELABORAÇÃO INDEPENDENTE DE PROPOSTA**

**(INSERIR DENTRO DO ENVELOPE PROPOSTA)**

\_\_\_\_\_ (*representante do licitante*), portador da Cédula de Identidade RG nº \_\_\_\_\_ e do CPF nº \_\_\_\_\_, como representante devidamente constituído de \_\_\_\_\_ (*identificação do licitante*), inscrita no CNPJ nº \_\_\_\_\_, doravante denominado Licitante, para fins do disposto no Edital da presente Licitação, declara, sob as penas da lei, em especial o art. 299 do Código Penal Brasileiro, que:

(a) a proposta apresentada para participar da presente Licitação foi elaborada de maneira independente pelo Licitante, e o conteúdo da proposta não foi, no todo ou em parte, direta ou indiretamente, informado, discutido ou recebido de qualquer outro participante potencial ou de fato da presente Licitação, por qualquer meio ou por qualquer pessoa;

(b) a intenção de apresentar a proposta elaborada para participar da presente Licitação não foi informada, discutida ou recebida de qualquer outro participante potencial ou de fato da presente Licitação, por qualquer meio ou por qualquer pessoa;

(c) que não tentou, por qualquer meio ou por qualquer pessoa, influir na decisão de qualquer outro participante potencial ou de fato da presente Licitação quanto a participar ou não da referida licitação;

(d) que o conteúdo da proposta apresentada para participar da presente Licitação não será, no todo ou em parte, direta ou indiretamente, comunicado ou discutido com qualquer outro participante potencial ou de fato da presente Licitação antes da adjudicação do objeto da referida licitação;

(e) que o conteúdo da proposta apresentada para participar da presente Licitação não foi, no todo ou em parte, direta ou indiretamente, informado, discutido ou recebido de qualquer integrante do órgão licitante antes da abertura oficial das propostas; e

(f) que está plenamente ciente do teor e da extensão desta declaração e que detém plenos poderes e informações para firmá-la.

Município de \_\_\_\_\_, em \_\_\_\_ de \_\_\_\_\_ de \_\_\_\_\_

\_\_\_\_\_  
(*assinatura do representante legal do Licitante*)





**MUNICÍPIO DE GUAÍRA**  
**Paço Municipal “Messias Cândido Faleiros”**  
CNPJ: 48.344.014.0001/59 Fone: (17) 3332-5100  
Av. Gabriel Garcia Leal nº 676 - CEP - 14.790-000  
Guairá - Estado de São Paulo

[www.guaira.sp.gov.br](http://www.guaira.sp.gov.br)

e-mail: [compras@guaira.sp.gov.br](mailto:compras@guaira.sp.gov.br)



**TOMADA DE PREÇOS Nº 06/2020**  
**EDITAL Nº 73/2020 PROCESSO Nº 23/2020**  
**ANEXO XI**

**Modelo de Declaração de inexistência de fato superveniente impeditivo da habilitação;**

Eu \_\_\_\_\_ (nome completo), portador(a) do RG nº \_\_\_\_\_ e do CPF nº \_\_\_\_\_, representante credenciado da firma \_\_\_\_\_ (denominação da pessoa Jurídica), CNPJ nº \_\_\_\_\_, DECLARO, sob as penas da lei, que a empresa cumpre plenamente as exigências e os requisitos de habilitação previstos no instrumento convocatório do Tomada de Preços nº 06/2020, realizado pelo município Guairá/SP, inexistindo qualquer fato impeditivo de sua participação neste certame.

\_\_\_\_\_, **XXXX** de **XXXX** de 2020

\_\_\_\_\_  
Nome e assinatura da Licitante



**MUNICÍPIO DE GUAÍRA**  
**Paço Municipal “Messias Cândido Faleiros”**  
CNPJ: 48.344.014.0001/59 Fone: (17) 3332-5100  
Av. Gabriel Garcia Leal nº 676 - CEP - 14.790-000  
Guaíra - Estado de São Paulo

[www.guaira.sp.gov.br](http://www.guaira.sp.gov.br)

e-mail: [compras@guaira.sp.gov.br](mailto:compras@guaira.sp.gov.br)



**TOMADA DE PREÇOS Nº 06/2020**  
**EDITAL Nº 73/2020 PROCESSO Nº 23/2020**  
**ANEXO XII -**  
**MODELO DE DECLARAÇÃO (ME / EPP)**

**(APRESENTAR NO ATO DE CREDENCIAMENTO)**

A empresa \_\_\_\_\_, pessoa Jurídica de Direito Privado, inscrita no CNPJ sob o nº \_\_\_\_\_, inscrição estadual nº \_\_\_\_\_, com sede \_\_\_\_\_ (endereço completo), no Município de \_\_\_\_\_, representada pelo seu representante legal, e atendendo as formalidades constantes do Edital Completo da Tomada de Preços nº 06/2020, do Município de Guaíra/SP, Estado de São Paulo, **DECLARAM**, que a empresa acima citada, e sob as penas da lei, que:

- A) enquadra-se na situação de microempresa ou empresa de pequeno porte;
- B) o valor da receita bruta anual da sociedade, no último exercício, não excedeu o limite fixado nos incisos I e II, Art. 3º, da Lei Complementar nº 123/2006 alterada pela 147/2014 ;
- C) não se enquadra em quaisquer das hipóteses de exclusão relacionadas no Art. 3º, §4º, incisos I a X, da mesma da Lei Complementar nº 123/2006, alterada pela 147/2014.

Por ser expressão da verdade, firmamos a presente.

LOCAL, **XXXX** de **XXXX** de 2020

\_\_\_\_\_  
Nome completo e assinatura do responsável legal da empresa



**MUNICÍPIO DE GUAÍRA**  
**Paço Municipal “Messias Cândido Faleiros”**  
CNPJ: 48.344.014.0001/59 Fone: (17) 3332-5100  
Av. Gabriel Garcia Leal nº 676 - CEP - 14.790-000  
Guairá - Estado de São Paulo

[www.guaira.sp.gov.br](http://www.guaira.sp.gov.br)

e-mail: [compras@guaira.sp.gov.br](mailto:compras@guaira.sp.gov.br)



**ANEXO XIII - INFORMAÇÕES COMPLEMENTARES PARA AUDESP / TRIBUNAL  
DE CONTAS)  
APRESENTAR NO CREDENCIAMENTO  
(ITEM NÃO DESCLASSIFICATÓRIO)**

**DADOS DA EMPRESA**

RAZÃO SOCIAL:	
CNPJ:	INSCRIÇÃO ESTADUAL:
ENDEREÇO COMPLETO E ATUALIZADO:	
FONE/FAX:	CELULAR:
E-MAIL:	
DATA DE REGISTRO DO CONTRATO SOCIAL:	
NÚMERO DO REGISTRO:	
TIPO DE REGISTRO: ( ) CARTÓRIO DE REGISTRO, TÍTULOS E DOCUMENTOS ( ) JUNTA COMERCIAL ( ) OAB ( ) PORTAL DO EMPREENDEDOR	

**SÓCIO(S) DA EMPRESA**

NOME COMPLETO:	
CPF:	RG: DATA DE EXPEDIÇÃO:    ÓRGÃO EMISSOR:
ENDEREÇO COMPLETO E ATUALIZADO:	
CARGO DO SÓCIO NA EMPRESA: ( ) REPRESENTANTE LEGAL ( ) DEMAIS MEMBROS DO QUADRO SOCIETÁRIO ( ) MICRO EMPREENDEDOR INDIVIDUAL	
NACIONALIDADE / PROFISSÃO:	
TELEFONE/CELULAR:	
E-MAIL PARTICULAR:	E-MAIL INSTITUCIONAL:

**ADMINISTRADOR(ES) DA EMPRESA**

NOME COMPLETO:	
CPF:	RG: DATA DE EXPEDIÇÃO:    ÓRGÃO EMISSOR:
ENDEREÇO COMPLETO E ATUALIZADO:	
CARGO DO SÓCIO NA EMPRESA: ( ) REPRESENTANTE LEGAL ( ) DEMAIS MEMBROS DO QUADRO SOCIETÁRIO ( ) MICRO EMPREENDEDOR INDIVIDUAL	
NACIONALIDADE / PROFISSÃO:	
TELEFONE/CELULAR:	
E-MAIL PARTICULAR:	E-MAIL INSTITUCIONAL: