



MUNICÍPIO DE GUAÍRA

Paço Municipal “Messias Cândido Faleiros”

CNPJ: 48.344.014.0001/59 - Fone: (17) 3332-5100

Av. Gabriel Garcia Leal nº 676 - CEP - 14.790-000

Guaíra - Estado de São Paulo

www.guaira.sp.gov.br

e-mail: compras@guaira.sp.gov.br



EDITAL

CONCORRÊNCIA PÚBLICA Nº 03/2023 PROCESSO Nº 373/2023 - EDITAL Nº 211/2023

A documentação e a proposta dos interessados serão recebidas pela Comissão de Licitação (Decreto Municipal de nº 6370, de 03 de maio de 2023)

Torna-se público, para conhecimento dos interessados, que o MUNICÍPIO DE GUAÍRA, em nome do Exmo. Sr. ANTONIO MANOEL DA SILVA JUNIOR, Prefeito, torna público que se acha aberta a licitação na modalidade de CONCORRÊNCIA PÚBLICA Nº 03/2023, do TIPO MENOR PREÇO GLOBAL, nos termos da Lei nº 8.666, de 21 de junho de 1993, da Lei Complementar nº 123, de 14 de dezembro de 2006, Lei Complementar 147, de 7 de agosto de 2.014, do Decreto nº 8.538, de 06 de outubro de 2015, e, ainda, de acordo com as condições estabelecidas neste Edital.

1. HORÁRIO, DATA E LOCAL PARA A ENTREGA DOS ENVELOPES CONTENDO A DOCUMENTAÇÃO E PROPOSTAS:

- 1.1. Até às 10:00 horas, do dia 20 de fevereiro de 2024, no endereço sito à Avenida Gabriel Garcia Leal, nº 676, bairro Maracá, Departamento de Compras, na cidade e comarca de Guaíra/SP para entrega dos Envelopes n. 01, com os documentos de habilitação, e n. 02, com a proposta, além das declarações complementares, que serão recebidos pela Comissão de Licitação (Decreto Municipal nº 6370, de 03 de maio de 2023).

2. HORÁRIO, DATA E LOCAL PARA INÍCIO DA SESSÃO PÚBLICA

- 2.1. Às 10:00 horas, do dia 20 de fevereiro de 2024, no Departamento de Compras localizado no endereço sito à Avenida Gabriel Garcia Leal, nº 676, bairro Maracá, na cidade e comarca de Guaíra/SP terá início a sessão, prosseguindo-se com o credenciamento dos participantes e a abertura dos envelopes contendo a documentação de habilitação.

- 2.2. Os conjuntos de documentos relativos à habilitação e à proposta de preços deverão ser entregues separadamente, em envelopes fechados e lacrados, rubricados no fecho e identificados com o nome do licitante e contendo em suas partes externas e frontais, em caracteres destacados, os seguintes dizeres:

<p>ENVELOPE Nº 1</p> <p>DOCUMENTOS DE HABILITAÇÃO</p> <p>MUNICÍPIO DE GUAÍRA</p> <p>CONCORRÊNCIA Nº 03/2023</p> <p>(RAZÃO SOCIAL DO PROPONENTE)</p> <p>(CNPJ)</p>



MUNICÍPIO DE GUAÍRA

Paço Municipal “Messias Cândido Faleiros”

CNPJ: 48.344.014.0001/59 - Fone: (17) 3332-5100

Av. Gabriel Garcia Leal nº 676 - CEP - 14.790-000

Guaíra - Estado de São Paulo

www.guaira.sp.gov.br

e-mail: compras@guaira.sp.gov.br



<p>ENVELOPE Nº 2</p> <p>PROPOSTA</p> <p><i>MUNICÍPIO DE GUAÍRA</i></p> <p>CONCORRÊNCIA Nº 03/2023</p> <p>(RAZÃO SOCIAL DO PROPONENTE)</p> <p>(CNPJ)</p>
--

2.3. Os licitantes interessados em participar do certame não necessitam encaminhar seus representantes legais para entregar os envelopes com a documentação e as propostas, podendo, inclusive, encaminhá-los via Correio ou outro meio similar de entrega, atentando para as datas e horários finais para recebimento dos mesmos, constantes neste Edital. A correspondência deverá ser endereçada com aviso de recebimento para a Comissão de Licitação no endereço indicado no Item 1 deste Edital e conter os dois envelopes acima mencionados, além das declarações complementares, com antecedência mínima de 1 (uma) hora do momento marcado para abertura da sessão pública.

3. DO REPRESENTANTE E DO CREDENCIAMENTO

3.1. Os licitantes que desejarem manifestar-se durante as fases do procedimento licitatório deverão estar devidamente representados por:

3.1.1. **Titular da empresa licitante**, devendo apresentar cédula de identidade ou outro documento de identificação oficial, acompanhado de: registro comercial no caso de empresa individual, contrato social ou estatuto em vigor, no caso de sociedades comerciais e, no caso de sociedades por ações, dos documentos de eleição de seus administradores; inscrição do ato constitutivo, no caso de sociedades civis, acompanhada de prova de diretoria em exercício; e ata de fundação e estatuto social em vigor, com a ata da assembleia que o aprovou, devidamente arquivado na Junta Comercial ou inscrito no Registro Civil das Pessoas Jurídicas da respectiva sede, no caso de sociedades cooperativas; sendo que em tais documentos devem constar expressos poderes para exercerem direitos e assumir obrigações em decorrência de tal investidura;

3.1.2. **Representante designado pela empresa licitante**, que deverá apresentar instrumento particular de procuração ou documento equivalente, com poderes para se manifestar em nome da empresa licitante em qualquer fase da licitação, acompanhado de documento de identificação oficial e do registro comercial, no caso de empresa individual; contrato social ou estatuto em vigor no caso de sociedades comerciais e no caso de sociedades por ações, acompanhado, neste último, de documentos de eleição de seus administradores; inscrição do ato constitutivo, no caso de sociedades civis, acompanhada de prova de diretoria em exercício; e ata de fundação e estatuto social em vigor, com a ata da assembleia que o aprovou, devidamente arquivado na Junta Comercial



MUNICÍPIO DE GUAÍRA

Paço Municipal “Messias Cândido Faleiros”
CNPJ: 48.344.014.0001/59 - Fone: (17) 3332-5100
Av. Gabriel Garcia Leal nº 676 - CEP - 14.790-000
Guaíra - Estado de São Paulo

www.guaira.sp.gov.br

e-mail: compras@guaira.sp.gov.br



ou inscrito no Registro Civil das Pessoas Jurídicas da respectiva sede, no caso de sociedades cooperativas;

3.2. Cada representante legal/credenciado deverá representar apenas uma empresa licitante.

4. OBJETO

4.1. A presente licitação tem por objeto a escolha da proposta mais vantajosa para a **Contratação de empresa especializada em serviços de engenharia para execução de obras de REFORMA E AMPLIAÇÃO DA E.M.E.F VICENCINA APARECIDA VACCARO MORSOLETO, tudo conforme enunciado nos anexos Memorial Descritivo, Planilha Orçamentária, Quadro de Composição do BDI, Cronograma Físico-Financeiro e Projetos Executivos, todos acompanhando e também fazendo parte integrante deste Edital.**

4.1.1.A licitação compõe-se de LOTE único, conforme tabela constante da Planilha Orçamentária, sagrando-se vencedor o licitante que ofertar o menor preço global..

5. DOS RECURSOS ORÇAMENTÁRIOS

5.1. As despesas para atender a esta licitação estão programadas em dotação orçamentária própria, prevista no orçamento do Município para o exercício de 2024, nas seguintes rubricas orçamentárias:

5.1.1. Gestão/Unidade: 010601 - Departamento de Ensino Fundamental

5.1.2. Fonte Recurso: 0 0100 Tesouro

5.1.3. Programa de Trabalho: 1008

5.1.4. Elemento de Despesa: 4.4.90.51.00 - Obras e Instalações

5.1.5. Funcional: 12.361.0006.1008.0000 - Construção, Ampliação, Reforma e Adaptação de Escola.

6. DA PARTICIPAÇÃO NA LICITAÇÃO

6.1. Poderão participar desta licitação, os interessados cujo ramo de atividade seja compatível com o objeto desta licitação, conforme disposto nos respectivos atos constitutivos, **cadastrados no órgão licitante**, que atenderem a todas as exigências, inclusive quanto à documentação, constantes deste Edital e seus Anexos.

6.1.1. Também poderão participar quaisquer outros interessados pertencentes ao ramo de atividade, conforme disposto nos respectivos atos constitutivos, que, embora não cadastrados na Prefeitura do Município de Guaíra- CRC atendam a todas as condições exigidas para cadastramento até o terceiro dia anterior à data do recebimento das propostas, desde que também atendam a todas as exigências constantes deste Edital e seus Anexos.

Art. 22. São modalidades de licitação:

§ 2º Tomada de preços é a modalidade de licitação entre interessados



MUNICÍPIO DE GUAÍRA

Paço Municipal “Messias Cândido Faleiros”
CNPJ: 48.344.014.0001/59 - Fone: (17) 3332-5100
Av. Gabriel Garcia Leal nº 676 - CEP - 14.790-000
Guaíra - Estado de São Paulo

www.guaira.sp.gov.br

e-mail: compras@guaira.sp.gov.br



devidamente cadastrados ou que atenderem a todas as condições exigidas para cadastramento até o terceiro dia anterior à data do recebimento das propostas, observada a necessária qualificação.

- 6.2. É permitida a participação de empresas que estejam em recuperação judicial, desde que a mesma apresente na Fase de Habilitação o Plano de Recuperação devidamente homologado pelo juízo e em pleno vigor, bem como, deverá apresentar todos os demais documentos e requisitos previstos na Fase de Habilitação, nos termos da SÚMULA Nº 50 do TCE/SP;

SÚMULA Nº 50 do TCE/SP - “Em procedimento licitatório, não pode a Administração impedir a participação de empresas que estejam em recuperação judicial, das quais poderá ser exigida a apresentação, durante a fase de habilitação, do Plano de Recuperação já homologado pelo juízo competente e em pleno vigor, sem prejuízo do atendimento a todos os requisitos de habilitação econômico-financeira estabelecidos no edital.”

- 6.3. Não poderão participar desta licitação:

- 6.3.1. Interessados proibidos de participar de licitações e celebrar contratos administrativos, na forma da legislação vigente;
- 6.3.2. Entidades estrangeiras que não tenham representação legal no Brasil com poderes expressos para receber citação e responder administrativa ou judicialmente;
- 6.3.3. O autor do projeto, básico ou executivo, pessoa física ou jurídica;
- 6.3.4. Entidade empresarial responsável pela elaboração do projeto básico ou executivo ou da qual o autor do projeto seja dirigente, gerente, acionista ou detentor de mais de 5% (cinco por cento) do capital com direito a voto ou controlador, responsável técnico ou subcontratado;
- 6.3.5. Servidor ou dirigente deste Município ou responsável pela licitação;
- 6.3.6. Entidades empresariais que estejam reunidas em consórcio;
- 6.3.7. Quaisquer interessados que se enquadrem nas vedações previstas no artigo 9º da Lei nº 8.666, de 1993.
- 6.3.8. Que tenham sido declaradas inidôneas para licitar ou contratar com a Administração Pública (**Art. 87, IV da Lei 8.666/1993**);

SÚMULA Nº 51 do TCE/SP que dispõe: “A declaração de inidoneidade para licitar ou contratar (Art. 87, IV da Lei Federal nº 8.666/1993) tem seus efeitos jurídicos estendidos a todos os órgãos da Administração Pública, ao passo que, nos casos de impedimento e suspensão de licitar e contratar (Art. 87, III da Lei Federal nº 8.666/1993 e Art. 7º da Lei Federal nº 10.520/2002), a medida repressiva se restringe à esfera de governo do órgão



MUNICÍPIO DE GUAÍRA

Paço Municipal “Messias Cândido Faleiros”
CNPJ: 48.344.014.0001/59 - Fone: (17) 3332-5100
Av. Gabriel Garcia Leal nº 676 - CEP - 14.790-000
Guaíra - Estado de São Paulo

www.guaira.sp.gov.br

e-mail: compras@guaira.sp.gov.br



sancionador.”

7. DA HABILITAÇÃO

7.1. Habilitação jurídica:

- 7.1.1. No caso de empresário individual: inscrição no Registro Público de Empresas Mercantis, a cargo da Junta Comercial da respectiva sede;
- 7.1.2. No caso de sociedade empresária ou empresa individual de responsabilidade limitada - EIRELI: ato constitutivo, estatuto ou contrato social em vigor, devidamente registrado na Junta Comercial da respectiva sede, acompanhado de documento comprobatório de seus administradores;
- 7.1.3. No caso de sociedade simples: inscrição do ato constitutivo no Registro Civil das Pessoas Jurídicas do local de sua sede, acompanhada de prova da indicação dos seus administradores;
- 7.1.4. No caso de microempresa ou empresa de pequeno porte: certidão expedida pela Junta Comercial ou pelo Registro Civil das Pessoas Jurídicas, conforme o caso, que comprove a condição de microempresa ou empresa de pequeno porte, nos termos do artigo 8º da Instrução Normativa nº 103, de 30/04/2007, do Departamento Nacional de Registro do Comércio - DNRC;
- 7.1.5. No caso de empresa ou sociedade estrangeira em funcionamento no País: decreto de autorização;
- 7.1.6. Os documentos acima deverão estar acompanhados de todas as alterações ou da consolidação respectiva;

7.2. Regularidades fiscal e trabalhista:

- 7.2.1. Prova de inscrição no Cadastro Nacional de Pessoas Jurídicas;
- 7.2.2. Prova de regularidade fiscal perante a **Fazenda Nacional**, mediante apresentação de certidão expedida conjuntamente pela Secretaria da Receita Federal do Brasil (RFB) e pela Procuradoria-Geral da Fazenda Nacional (PGFN), referente a todos os créditos tributários federais e à Dívida Ativa da União (DAU) por elas administrados, inclusive aqueles relativos à **Seguridade Social**, nos termos da Portaria Conjunta nº 1.751, de 02/10/2014, do Secretário da Receita Federal do Brasil e da Procuradora-Geral da Fazenda Nacional.
- 7.2.3. Prova de regularidade com o Fundo de Garantia do Tempo de Serviço (**FGTS**);
- 7.2.4. Prova de inexistência de débitos inadimplidos perante a **Justiça do Trabalho**, mediante a apresentação de certidão negativa ou positiva com efeito de negativa, nos termos do Título VII-A da Consolidação das Leis do Trabalho, aprovada pelo Decreto-Lei nº 5.452, de 1º de maio de 1943;



MUNICÍPIO DE GUAÍRA

Paço Municipal “Messias Cândido Faleiros”
CNPJ: 48.344.014.0001/59 - Fone: (17) 3332-5100
Av. Gabriel Garcia Leal nº 676 - CEP - 14.790-000
Guaíra - Estado de São Paulo

www.guaira.sp.gov.br

e-mail: compras@guaira.sp.gov.br



- 7.2.5. Prova de inscrição no cadastro de contribuintes estadual e/ou municipal, relativo ao domicílio ou sede do licitante, pertinente ao seu ramo de atividade e compatível com o objeto contratual;
- 7.2.6. Prova de regularidade com a Fazenda Estadual e/ou Municipal do domicílio ou sede do licitante;
- 7.2.7. Caso o fornecedor seja considerado isento de tributos relacionados ao objeto licitatório, deverá comprovar tal condição mediante a apresentação de declaração emitida pela correspondente Fazenda do domicílio ou sede do fornecedor, ou outra equivalente, na forma da lei;
- 7.2.8. **Caso o licitante detentor do menor preço seja microempresa, empresa de pequeno porte ou sociedade cooperativa deverá apresentar toda a documentação exigida para efeito de comprovação de regularidade fiscal, mesmo que esta apresente alguma restrição, sob pena de inabilitação.**
- 7.3. **Qualificação Técnica.**
- 7.3.1. Todos os licitantes deverão comprovar, ainda, a qualificação técnica, por meio da apresentação dos documentos que seguem, no envelope nº 1:
- 7.3.2. **Registro ou inscrição** da empresa licitante no **CREA** (Conselho Regional de Engenharia e Agronomia) **e/ou CAU** (Conselho de Arquitetura e Urbanismo), da empresa licitante e de seu(s) responsável(is) técnico(s), da região a que estiverem vinculados.
- 7.3.2.1. No caso de a empresa licitante ou o responsável técnico não serem registrados ou inscritos no **CREA ou no CAU do Estado de São Paulo, deverão ser providenciados os respectivos vistos deste órgão regional por ocasião da assinatura do contrato.**

SÚMULA Nº 49 - *Em procedimento licitatório, o visto do Conselho Regional de Engenharia e Agronomia do Estado de São Paulo – CREA/SP deve ser dirigido apenas ao vencedor do certame, como condição de assinatura do contrato.*

- 7.3.3. Quanto à **capacitação técnico-profissional**: mediante apresentação de Certidão de Acervo Técnico - CAT, expedida pelo CREA ou CAU da região pertinente, nos termos da legislação aplicável, em nome do(s) responsável(is) técnico(s) e/ou membros da equipe técnica que participarão da obra, que demonstre a Anotação de Responsabilidade Técnica - ART ou o Registro de Responsabilidade Técnica - RRT, relativo à execução dos serviços que compõem as parcelas de maior relevância técnica e valor significativo da contratação, a saber:

7.3.3.1. Os itens de maior relevância da Planilha Orçamentária são:

4.2 – Fornecimento e Montagem de estrutura em aço ATM A36, sem pintura.



MUNICÍPIO DE GUAÍRA

Paço Municipal “Messias Cândido Faleiros”

CNPJ: 48.344.014.0001/59 - Fone: (17) 3332-5100

Av. Gabriel Garcia Leal nº 676 - CEP - 14.790-000

Guaíra - Estado de São Paulo

www.guaira.sp.gov.br

e-mail: compras@guaira.sp.gov.br



4.6 – Telhamento em chapa de aço com pintura poliéster, tipo sanduíche, espessura de 0,50mm, com poliestireno estendido.

8.2 – Revestimento em porcelanato esmaltado antiderrapante para área externa e ambiente com alto tráfego, grupo de absorção BIA, assentado com argamassa colante industrializada, rejuntado.

11.2 – Tinta látex antimofa em massa, inclusive preparo

SÚMULA Nº 23 - *Em procedimento licitatório, a comprovação da capacidade técnico-profissional, para obras e serviços de engenharia, se aperfeiçoará mediante a apresentação da CAT (Certidão de Acervo Técnico), devendo o edital fixar as parcelas de maior relevância, vedada a imposição de quantitativos mínimos ou prazos máximos.*

7.3.3.1.1. Os responsáveis técnicos e/ou membros da equipe técnica acima elencados deverão pertencer ao quadro permanente da empresa licitante, na data prevista para entrega da proposta, entendendo-se como tal, para fins deste certame, o sócio que comprove seu vínculo por intermédio de contrato social/estatuto social; o administrador ou o diretor; o empregado devidamente registrado em Carteira de Trabalho e Previdência Social; e o prestador de serviços com contrato escrito firmado com o licitante, ou com declaração de compromisso de vinculação contratual futura, caso o licitante se sagre vencedor do certame.

7.3.3.1.2. No decorrer da execução da obra, os profissionais de que trata este subitem poderão ser substituídos, nos termos do artigo 30, §10, da Lei nº 8.666, de 1993, por profissionais de experiência equivalente ou superior, desde que a substituição seja aprovada pela Administração.

SÚMULA Nº 25 - *Em procedimento licitatório, a comprovação de vínculo profissional pode se dar mediante contrato social, registro na carteira profissional, ficha de empregado ou contrato de trabalho, sendo possível a contratação de profissional autônomo que preencha os requisitos e se responsabilize tecnicamente pela execução dos serviços.*

7.3.4. Quanto à **capacitação técnico-operacional**: possuir aptidão para a execução dos serviços, mediante a apresentação de Atestado, confirmando que a Empresa Licitante executou a qualquer tempo, obras/serviços de engenharia semelhantes na complexidade tecnológica e operacional, observando-se as seguintes parcelas de maior relevância e correspondendo a 50% do objeto a ser contratado (Súmula 24 do Tribunal de Contas do Estado de São Paulo):

7.3.4.1. Os itens de maior relevância da Planilha Orçamentária são:

4.2 – Fornecimento e Montagem de estrutura em aço ATM A36, sem pintura.

4.6 – Telhamento em chapa de aço com pintura poliéster, tipo sanduíche, espessura de 0,50mm, com poliestireno estendido.

8.2 – Revestimento em porcelanato esmaltado antiderrapante para área externa e ambiente com alto tráfego, grupo de absorção BIA, assentado com argamassa colante industrializada, rejuntado.



MUNICÍPIO DE GUAÍRA

Paço Municipal “Messias Cândido Faleiros”

CNPJ: 48.344.014.0001/59 - Fone: (17) 3332-5100

Av. Gabriel Garcia Leal nº 676 - CEP - 14.790-000

Guaíra - Estado de São Paulo

www.guaira.sp.gov.br

e-mail: compras@guaira.sp.gov.br



11.2 – Tinta látex antimoho em massa, inclusive preparo

SÚMULA Nº 24 - *Em procedimento licitatório, é possível a exigência de comprovação da qualificação operacional, nos termos do inciso II, do artigo 30 da Lei Federal nº 8.666/93, a ser realizada mediante apresentação de atestados fornecidos por pessoas jurídicas de direito público ou privado, devidamente registrados nas entidades profissionais competentes, admitindo-se a imposição de quantitativos mínimos de prova de execução de serviços similares, desde que em quantidades razoáveis, assim consideradas 50% a 60% da execução pretendida, ou outro percentual que venha devida e tecnicamente justificado.*

7.3.5. As licitantes, quando solicitadas, deverão disponibilizar todas as informações necessárias à comprovação da legitimidade dos atestados solicitados, apresentando, dentre outros documentos, cópia do contrato que deu suporte à contratação que gerou o atestado, endereço atual da contratante e local em que foram executadas as obras e serviços de engenharia.

7.4. Qualificação econômico-financeira:

7.4.1. Certidão negativa de falência e Concordata, ou liquidação judicial, ou de execução patrimonial, conforme o caso, expedida pelo distribuidor da sede do licitante, ou de seu domicílio, dentro do prazo de validade previsto na própria certidão, ou, na omissão desta, expedida a menos de 90 dias contados da data da sua apresentação

7.4.2. Balanço patrimonial e demonstrações contábeis do último exercício social, já exigíveis e apresentados na forma da lei, que comprovem a boa situação financeira da empresa, vedada a sua substituição por balancetes ou balanços provisórios, podendo ser atualizados por índices oficiais quando encerrado há mais de 3 (três) meses da data de apresentação da proposta;

7.4.2.1. **O balanço solicitado no item 7.4.2 deverá ser apresentado com Livro diário contendo: Termo de Abertura, Termo de Encerramento, o Balanço Patrimonial e DRE. Deverá ser autenticado na junta comercial ou cartório, ou livro protocolado no sistema Sped.**

7.4.2.2. O balanço patrimonial deverá estar assinado por contador ou por outro profissional equivalente, devidamente registrado no Conselho Regional de Contabilidade;

7.4.2.2.1. No caso de empresa constituída no exercício social vigente, admite-se a apresentação de balanço patrimonial e demonstrações contábeis referentes ao período de existência da sociedade;

7.4.2.3. A boa situação financeira do licitante será avaliada pelos Índices de Liquidez Geral (LG), Solvência Geral (SG) e Liquidez Corrente (LC), maiores que 1 (um), resultantes da aplicação das fórmulas abaixo, com os valores extraídos de seu balanço patrimonial:



MUNICÍPIO DE GUAÍRA

Paço Municipal “Messias Cândido Faleiros”

CNPJ: 48.344.014.0001/59 - Fone: (17) 3332-5100

Av. Gabriel Garcia Leal nº 676 - CEP - 14.790-000

Guaíra - Estado de São Paulo

www.guaira.sp.gov.br

e-mail: compras@guaira.sp.gov.br



$$LG = \frac{\text{Ativo Circulante} + \text{Realizável a Longo Prazo}}{\text{Passivo Circulante} + \text{Passivo Não Circulante}}$$

$$SG = \frac{\text{Ativo Total}}{\text{Passivo Circulante} + \text{Passivo Não Circulante}}$$

$$LC = \frac{\text{Ativo Circulante}}{\text{Passivo Circulante}}$$

7.4.2.4. O licitante que apresentar índices econômicos iguais ou inferiores a 1 (um) em qualquer dos índices de Liquidez Geral, Solvência Geral e Liquidez Corrente deverá comprovar que possui (capital mínimo ou patrimônio líquido) equivalente a 10% (dez por cento) do valor total estimado da contratação ou do item pertinente.

7.4. Documentos complementares que deverão ser apresentados dentro do envelope HABILITAÇÃO:

a) **Declaração, sob as penalidades cabíveis, de inexistência de fatos supervenientes impeditivos para a sua habilitação neste certame, conforme modelo anexo a este Edital (artigo 32, §2º, da Lei nº 8.666, de 1993).**

b) **Declaração de que a empresa não utiliza mão-de-obra direta ou indireta de menores, conforme Lei nº 9.854, de 1999, regulamentada pelo Decreto nº 4.358, de 2002, conforme modelo anexo a este Edital – ANEXO VI.**

7.5. O licitante que já estiver cadastrado na Prefeitura do Município de Guaíra, em situação regular, até o terceiro dia útil anterior à data da abertura da sessão pública, ficará dispensado de apresentar os documentos comprobatórios abrangidos pelo referido cadastro que estejam **validados e atualizados**.

7.5.1. Nesta hipótese, o licitante deverá apresentar no envelope relativo à documentação de habilitação, **declaração expressa de que está cadastrado na PREFEITURA DO MUNICÍPIO DE GUAÍRA- CRC**.

7.5.2. **É permitida a participação de interessados pertencentes ao ramo de atividade, conforme disposto nos respectivos atos constitutivos, que, embora não cadastrados na Prefeitura do Município de Guaíra- CRC atendam a todas as condições exigidas para cadastramento até o terceiro dia anterior à data do recebimento das propostas, desde que também atendam a todas as exigências constantes deste Edital e seus Anexos.**



MUNICÍPIO DE GUAÍRA

Paço Municipal “Messias Cândido Faleiros”
CNPJ: 48.344.014.0001/59 - Fone: (17) 3332-5100
Av. Gabriel Garcia Leal nº 676 - CEP - 14.790-000
Guaíra - Estado de São Paulo

www.guaira.sp.gov.br

e-mail: compras@guaira.sp.gov.br



7.5.2.1. As condições exigidas para cadastramento na Prefeitura do Município de Guaíra são a apresentação dos documentos contidos no art. 27 da Lei de Licitações nº 8.666/1993, previstos nos itens: 7.1, 7.2, 7.3.2, 7.4 e 7.5 do presente edital.

7.6. O licitante obriga-se a declarar, sob as penalidades legais, a superveniência de fato impeditivo da habilitação.

7.7. Os documentos para habilitação poderão ser apresentados em original, por qualquer processo de cópia autenticada por cartório competente ou por servidor da Administração, ou publicação em órgão da imprensa oficial.

7.7.1. Não serão aceitos documentos apresentados por meio de fitas, discos magnéticos, filmes ou cópias em fac-símile, mesmo autenticadas, admitindo-se fotos, gravuras, desenhos, gráficos ou catálogos apenas como forma de ilustração das propostas de preços.

7.8. Não serão aceitos protocolos de entrega ou solicitação de documento em substituição aos documentos exigidos neste Edital e seus Anexos.

8. DA PROPOSTA

8.1. A proposta de preço, apresentada no envelope nº 2, será redigida no idioma pátrio, impressa, rubricada em todas as suas páginas e ao final firmada pelo representante legal da empresa licitante, sem emendas, entrelinhas ou ressalvas, devendo conter:

8.1.1. A razão social e CNPJ da empresa licitante;

8.1.2. Especificações do objeto de forma clara, observadas as especificações constantes do MEMORIAL DESCRITIVO e demais documentos técnicos anexos;

8.1.3. O valor unitário e total dos itens e total por cada lote da proposta que participar, em moeda corrente nacional, expresso em numeral e por extenso, conforme modelo de proposta constante no **ANEXO Ix**.

8.1.4. A Planilha de Custos e Formação de Preços, conforme **ANEXO III**.

8.1.4.1. Nos valores propostos estarão inclusos todos os custos operacionais, encargos previdenciários, trabalhistas, tributários, comerciais e quaisquer outros que incidam direta ou indiretamente na execução do objeto.

8.1.4.2. Na composição dos preços unitários o licitante deverá apresentar discriminadamente as parcelas relativas à mão de obra, materiais, equipamentos e serviços, conforme art. 2, inciso II do Decreto Federal nº 7.983/2023.

Art. 2º Para os fins deste Decreto, considera-se:

II - composição de custo unitário - detalhamento do custo unitário do serviço que expresse a descrição, quantidades, produtividades e custos unitários dos materiais, mão de obra e equipamentos necessários à execução de uma



MUNICÍPIO DE GUAÍRA

Paço Municipal “Messias Cândido Faleiros”

CNPJ: 48.344.014.0001/59 - Fone: (17) 3332-5100

Av. Gabriel Garcia Leal nº 676 - CEP - 14.790-000

Guaíra - Estado de São Paulo

www.guaira.sp.gov.br

e-mail: compras@guaira.sp.gov.br



8.1.4.2.1. Consta no Apenso do Anexo III - **AMOSTRA** de como **DEVERÁ SER REALIZADA A COMPOSIÇÃO DE PREÇOS UNITÁRIOS** que se refere o item 8.1.4.2.

8.1.4.3. Todos os dados informados pelo licitante em sua Planilha deverão refletir com fidelidade os custos especificados e a margem de lucro pretendida.

8.1.5. A composição do BDI, detalhando todos os seus componentes, em valores nominais como também sob a forma percentual, conforme **ANEXO IV**.

8.1.5.1. Os custos relativos a administração local, mobilização e desmobilização e instalação de canteiro e acampamento, bem como quaisquer outros itens que possam ser apropriados como custo direto da obra, não poderão ser incluídos na composição do BDI, devendo ser cotados na planilha orçamentária;

8.1.5.2. As alíquotas de tributos cotadas pelo licitante não podem ser superiores aos limites estabelecidos na legislação tributária;

8.1.5.3. Os tributos considerados de natureza direta e personalística, como o Imposto de Renda de Pessoa Jurídica - IRPJ e a Contribuição Sobre o Lucro Líquido - CSLL, não deverão ser incluídos no BDI, nos termos do art. 9º, II do Decreto 7.983, de 2013 (TCU, Súmula 254).

8.1.5.4. Licitantes sujeitas ao regime de tributação de incidência não-cumulativa de PIS e COFINS devem apresentar demonstrativo de apuração de contribuições sociais comprovando que os percentuais dos referidos tributos adotados na taxa de BDI correspondem à média dos percentuais efetivos recolhidos em virtude do direito de compensação dos créditos previstos no art. 3º das Leis 10.637/2002 e 10.833/2003, de forma a garantir que os preços contratados pela Administração Pública reflitam os benefícios tributários concedidos pela legislação tributária.

8.1.5.5. As empresas licitantes optantes pelo Simples Nacional deverão apresentar os percentuais de ISS, PIS e COFINS, discriminados na composição do BDI, compatíveis as alíquotas a que estão obrigadas a recolher, conforme previsão contida no **Anexo IV** da Lei Complementar 123/2006.

8.1.5.6. A composição de encargos sociais das empresas optantes pelo Simples Nacional não poderá incluir os gastos relativos às contribuições que estão



MUNICÍPIO DE GUAÍRA

Paço Municipal “Messias Cândido Faleiros”

CNPJ: 48.344.014.0001/59 - Fone: (17) 3332-5100

Av. Gabriel Garcia Leal nº 676 - CEP - 14.790-000

Guaíra - Estado de São Paulo

www.guaira.sp.gov.br

e-mail: compras@guaira.sp.gov.br



dispensadas de recolhimento (SESI, SENAI, SEBRAE, etc.), conforme dispões o art. 13, § 3º, da referida Lei Complementar;

8.1.5.7. Será adotado o pagamento proporcional dos valores pertinentes à administração local relativamente ao andamento físico da obra, nos termos definidos no MEMORIAL DESCRITIVO.

8.1.5.8. *Quanto aos custos indiretos incidentes sobre as parcelas relativas ao fornecimento de materiais e equipamentos, o licitante deverá apresentar um percentual reduzido de BDI, compatível com a natureza do objeto, não superior ao limite indicado no MEMORIAL DESCRITIVO;*

8.2. O prazo de validade da proposta será de 60 (sessenta) dias, contados a partir da data de sua entrega.

8.3. Em nenhuma hipótese poderá ser alterado o teor das propostas apresentadas, seja quanto ao preço ou quaisquer outras condições que importem em modificações de seus termos originais, ressalvadas apenas as alterações absolutamente formais, destinadas a sanar evidentes erros materiais, sem nenhuma alteração do conteúdo e das condições referidas, desde que não venham a causar prejuízos aos demais licitantes.

8.3.1. Erros no preenchimento da planilha não são motivo suficiente para a desclassificação da proposta, quando a planilha puder ser ajustada sem a necessidade de majoração do preço ofertado, e desde que se comprove que este é suficiente para arcar com todos os custos da contratação.

8.3.2. As alterações de que trata este subitem serão submetidas à apreciação da Comissão, com a devida anuência de todos os licitantes.

8.4. Não será aceita reclamação posterior relativamente às propostas, sem que tenha sido devidamente registrada em ata, salvo se prevista em lei.

8.5. Após a fase de habilitação, não cabe desistência da proposta, salvo por motivo justo decorrente de fato superveniente e aceito pela Autoridade Competente.

9. DA ABERTURA DOS ENVELOPES

9.1. No dia, hora e local designados neste Edital, em ato público, na presença dos licitantes, a Comissão Permanente de Licitação receberá, de uma só vez, os Envelopes nº 01 e nº 02, bem como as declarações complementares, e procederá à abertura da licitação.

9.1.1. Os atos públicos poderão ser assistidos por qualquer pessoa, mas somente deles participarão ativamente os licitantes ou representantes credenciados, não sendo permitida a intercomunicação entre eles, nem atitudes desrespeitosas ou que causem tumultos e perturbem o bom andamento dos trabalhos.

9.1.2. As declarações complementares deverão ser entregues separadamente dos envelopes acima mencionados e consistem nos seguintes documentos:



MUNICÍPIO DE GUAÍRA

Paço Municipal “Messias Cândido Faleiros”

CNPJ: 48.344.014.0001/59 - Fone: (17) 3332-5100

Av. Gabriel Garcia Leal n° 676 - CEP - 14.790-000

Guaíra - Estado de São Paulo

www.guaira.sp.gov.br

e-mail: compras@guaira.sp.gov.br



9.1.2.1. Declaração de que a proposta foi elaborada de forma independente, nos termos da Instrução Normativa SLTI/MPOG n° 02/09, conforme modelo anexo a este edital.

9.1.2.1.1. A ausência do documento mencionado no subitem anterior implicará a desclassificação da proposta.

9.1.2.2. Declaração de enquadramento da licitante como Microempresa – ME, Empresa de Pequeno Porte – EPP ou Cooperativa equiparada – COOP, nos termos do art. 34 da Lei n. 11.488, de 2007 apta a usufruir do tratamento favorecido estabelecido nos arts. 42 a 49 da Lei Complementar n. 123, de 2006.

9.1.2.2.1. A apresentação da declaração mencionada no subitem anterior é facultativa e deverá ser entregue tão-somente pelas licitantes efetivamente enquadradas que pretendam se beneficiar do regime legal diferenciado e que não tenham sido alcançadas por alguma hipótese de exclusão do tratamento jurídico diferenciado.

9.1.2.2.2. A participação em licitação na condição de microempresa ou empresa de pequeno porte, sem que haja o enquadramento nessas categorias, ensejará a aplicação das sanções previstas em Lei e a exclusão do regime de tratamento diferenciado. A comissão poderá realizar diligências para verificar a veracidade da declaração.

9.2. Depois de ultrapassado o horário para recebimento dos envelopes, nenhum outro será recebido, nem tampouco serão permitidos quaisquer adendos ou esclarecimentos relativos à documentação ou proposta de preços apresentadas.

9.3. A seguir, serão identificados os licitantes e proceder-se-á à abertura dos Envelopes nº 01 - Documentos de Habilitação.

9.3.1. O conteúdo dos envelopes será rubricado pelos membros da Comissão e pelos licitantes presentes ou por seus representantes.

9.4. Como condição prévia ao exame da documentação de habilitação do licitante, a Comissão verificará o eventual descumprimento das condições de participação, especialmente quanto à existência de sanção que impeça a participação no certame ou a futura contratação, mediante a consulta nos respectivos órgãos competentes.

9.5. A consulta aos cadastros será realizada em nome da empresa licitante e também de seu sócio majoritário, por força do artigo 12 da Lei n° 8.429, de 1992, que prevê, dentre as sanções impostas ao responsável pela prática de ato de improbidade administrativa, a proibição de contratar com o Poder Público, inclusive por intermédio de pessoa jurídica da qual seja sócio majoritário.

9.6. Constatada a existência de sanção, a Comissão reputará o licitante inabilitado, por falta de condição de participação.

9.6.1. Não ocorrendo à inabilitação por força das situações acima mencionadas, a documentação de habilitação dos licitantes então será verificada, conforme demais exigências previstas neste instrumento convocatório.



MUNICÍPIO DE GUAÍRA

Paço Municipal “Messias Cândido Faleiros”

CNPJ: 48.344.014.0001/59 - Fone: (17) 3332-5100

Av. Gabriel Garcia Leal nº 676 - CEP - 14.790-000

Guaíra - Estado de São Paulo

www.guaira.sp.gov.br

e-mail: compras@guaira.sp.gov.br



- 9.6.2. Caso a Comissão julgue conveniente, poderá suspender a reunião para analisar os documentos apresentados, marcando, na oportunidade, nova data e horário em que voltará a reunir-se, informando os licitantes. Nessa hipótese, todos os documentos de habilitação já rubricados e os Envelopes nº 02 - Proposta de Preços, rubricados externamente por todos os licitantes e pelos membros da Comissão, permanecerão em poder desta, até que seja concluída a fase de habilitação.
- 9.7. Ao licitante inabilitado será devolvido o respectivo Envelope nº 02, sem ser aberto, depois de transcorrido o prazo legal sem interposição de recurso ou de sua desistência, ou da decisão desfavorável do recurso.
- 9.8. Após o procedimento de verificação da documentação de habilitação, os Envelopes nº 02 - Proposta de Preços dos licitantes habilitados serão abertos, na mesma sessão, desde que todos os licitantes tenham desistido expressamente do direito de recorrer, ou em ato público especificamente marcado para este fim, após o regular decurso da fase recursal.
- 9.8.1. Não ocorrendo a desistência expressa de todos os licitantes, quanto ao direito de recorrer, os Envelopes nº 02 - Proposta de Preços serão rubricados pelos licitantes presentes ao ato e mantidos invioláveis até a posterior abertura.
- 9.8.2. Ultrapassada a fase de habilitação e abertas as propostas, não cabe desclassificar o licitante por motivo relacionado com a habilitação, salvo em razão de fatos supervenientes ou só conhecidos após o julgamento.
- 9.9. As propostas de preços dos licitantes habilitados serão então julgadas, conforme item próprio deste Instrumento Convocatório.
- 9.10. Se todos os licitantes forem inabilitados ou todas as propostas forem desclassificadas, a Comissão Permanente de Licitação poderá fixar o prazo de 08 (oito) dias úteis para a apresentação de nova documentação ou proposta, escoimadas das causas que as inabilitaram ou desclassificaram.
- 9.11. Em todos os atos públicos, serão lavradas atas circunstanciadas, assinadas pelos membros da Comissão e pelos representantes credenciados e licitantes presentes.
- 9.12. Será considerado inabilitado o licitante que:
- 9.12.1. Não apresentar os documentos exigidos por este Instrumento Convocatório no prazo de validade e/ou devidamente atualizados, ou não comprovar sua habilitação, ressalvado o disposto quanto à comprovação da regularidade fiscal das microempresas, empresas de pequeno porte e cooperativas enquadradas no artigo 34 da Lei nº 11.488, de 2007.
- 9.12.2. Incluir a proposta de preços no Envelope nº 01.
- 9.13. Constatada a existência de alguma restrição no que tange à regularidade fiscal de microempresa, empresa de pequeno porte, a mesma terá o prazo de 5 (cinco) dias úteis para a regularização da documentação, a realização do pagamento ou parcelamento do débito e a emissão de eventuais certidões negativas ou positivas com efeito de certidão negativa. O prazo para regularização fiscal será contado a partir da divulgação do resultado do julgamento das propostas e poderá ser prorrogado por igual período a critério da administração pública, quando requerida pelo licitante, mediante apresentação de justificativa.



MUNICÍPIO DE GUAÍRA

Paço Municipal “Messias Cândido Faleiros”
CNPJ: 48.344.014.0001/59 - Fone: (17) 3332-5100
Av. Gabriel Garcia Leal nº 676 - CEP - 14.790-000
Guaíra - Estado de São Paulo

www.guaira.sp.gov.br

e-mail: compras@guaira.sp.gov.br



9.14. A não regularização fiscal no prazo previsto no subitem anterior acarretará a inabilitação do licitante, sem prejuízo das sanções previstas no art. 87 da Lei nº 8.666, de 1993, sendo facultado à administração pública convocar os licitantes remanescentes, na ordem de classificação, ou revogar a licitação.

9.15. A intimação dos atos de habilitação ou inabilitação dos licitantes será feita mediante publicação na imprensa oficial, salvo se presentes os prepostos dos licitantes no ato público em que foi adotada a decisão, caso em que a intimação será feita por comunicação direta aos interessados e lavrada em ata.

10. DO JULGAMENTO DAS PROPOSTAS

10.1. O critério de julgamento será o menor **PREÇO GLOBAL**.

10.2. Na data da abertura dos envelopes contendo as propostas, serão rubricados os documentos pelos membros da Comissão de Licitação e pelos representantes legais das entidades licitantes. A Comissão, caso julgue necessário, poderá suspender a reunião para análise das mesmas.

10.3. A Comissão de Licitação verificará as propostas apresentadas, desclassificando desde logo aquelas que não estejam em conformidade com os requisitos estabelecidos neste Edital.

10.4. Não será considerada qualquer oferta ou vantagem não prevista neste Edital, para efeito de julgamento da proposta.

10.5. As propostas serão classificadas em ordem crescente de preços propostos.

10.6. A Comissão de Licitação verificará o porte das empresas licitantes classificadas. Havendo microempresas, empresas de pequeno porte, proceder-se-á a comparação com os valores da primeira colocada, se esta for empresa de maior porte, para o fim de aplicar-se o disposto nos arts. 44 e 45 da LC nº 123, de 2006, regulamentada pelo Decreto nº 8.538, de 2015.

10.6.1. Nessas condições, as propostas de microempresas, empresas de pequeno porte que se encontrarem na faixa de até 10% (dez por cento) acima da proposta de menor preço serão consideradas empatadas com a primeira colocada.

10.6.2. A melhor classificada nos termos do item anterior terá o direito de encaminhar uma última oferta para desempate, obrigatoriamente em valor inferior ao da primeira colocada, no prazo de 30(trinta) minutos, caso esteja presente na sessão ou no prazo de 05(cinco) dias, contados da comunicação da Comissão de Licitação, na hipótese de ausência. Neste caso, a oferta deverá ser escrita e assinada para posterior inclusão nos autos do processo licitatório.

10.6.3. Caso a microempresa, empresa de pequeno porte melhor classificada desista ou não se manifeste no prazo estabelecido, serão convocadas as demais licitantes microempresas, empresas de pequeno porte que se encontrem naquele intervalo de 10% (dez por cento), na ordem de classificação, para o exercício do mesmo direito, nos mesmos prazos estabelecidos no subitem anterior.

10.7. Caso sejam identificadas propostas de preços idênticos de microempresa, empresa de pequeno porte empatadas na faixa de até 10% (dez por cento) sobre o valor cotado pela primeira colocada, a Comissão de Licitação convocará os licitantes para que compareçam ao sorteio na



MUNICÍPIO DE GUAÍRA

Paço Municipal “Messias Cândido Faleiros”
CNPJ: 48.344.014.0001/59 - Fone: (17) 3332-5100
Av. Gabriel Garcia Leal nº 676 - CEP - 14.790-000
Guaíra - Estado de São Paulo

www.guaira.sp.gov.br

e-mail: compras@guaira.sp.gov.br



data e horário estipulados, para que se identifique aquela que primeiro poderá reduzir a oferta.

10.8. Havendo êxito no procedimento de desempate, será elaborada a nova classificação das propostas para fins de aceitação do valor ofertado. Não sendo aplicável o procedimento, ou não havendo êxito na aplicação deste, prevalecerá a classificação inicial.

10.9. Persistindo o empate, será assegurada preferência, sucessivamente, aos bens e serviços:

10.9.1. produzidos no País;

10.9.2. produzidos ou prestados por empresas brasileiras;

10.9.3. produzidos ou prestados por empresas que invistam em pesquisa e no desenvolvimento de tecnologia no País.

10.10. Esgotados todos os demais critérios de desempate previsto em lei, a escolha do licitante vencedor ocorrerá por meio de sorteio, para o qual os licitantes habilitados serão convocados.

10.11. Quando todos os licitantes forem desclassificados, a Comissão de Licitação poderá fixar o prazo de 8 (oito) dias úteis para a apresentação de novas propostas, escoimadas das causas de desclassificação.

10.12. Será desclassificada a proposta que:

10.12.1. não estiver em conformidade com os requisitos estabelecidos neste edital;

10.12.2. contiver vícios ou ilegalidades, for omissa ou apresentar irregularidades ou defeitos capazes de dificultar o julgamento;

10.12.3. não apresentar as especificações técnicas exigidas no MEMORIAL DESCRITIVO ou anexos;

10.12.4. contiver oferta de vantagem não prevista neste edital, inclusive financiamentos subsidiados ou a fundo perdido, ou apresentar preço ou vantagem baseada nas ofertas dos demais licitantes;

10.12.5. não apresentar a Declaração de Elaboração Independente de Proposta, de que trata a Instrução Normativa nº 2, de 16 de setembro de 2009, da Secretaria de Logística e Tecnologia da Informação do Ministério do Planejamento, Orçamento e Gestão, conforme modelo anexo a este edital.

10.12.6. apresentar preços manifestamente inexequíveis, assim considerados aqueles que não venham a ter demonstrada sua viabilidade, através de documentação que comprove que os custos dos insumos são coerentes com os de mercado e que os coeficientes de produtividade são compatíveis com a execução do objeto do contrato;

10.12.6.1. Considera-se manifestamente inexequível a proposta cujo valor global proposto seja inferior a 70% (setenta por cento) do menor dos seguintes valores: (a) Média aritmética dos valores das propostas superiores a 50% (cinquenta por cento) do valor orçado pela Administração, ou (b) Valor orçado pela Administração.

10.12.6.2. Nessa situação, será facultado ao licitante o prazo de 24 (vinte e quatro) horas para comprovar a viabilidade dos preços constantes em sua proposta,



MUNICÍPIO DE GUAÍRA

Paço Municipal “Messias Cândido Faleiros”
CNPJ: 48.344.014.0001/59 - Fone: (17) 3332-5100
Av. Gabriel Garcia Leal nº 676 - CEP - 14.790-000
Guaíra - Estado de São Paulo

www.guaira.sp.gov.br

e-mail: compras@guaira.sp.gov.br



conforme parâmetros do artigo 48, inciso II, da Lei nº 8.666, de 1993, sob pena de desclassificação.

10.13. Também será desclassificada a proposta cujo preço global orçado ou o preço de qualquer uma das etapas previstas na planilha orçamentária supere os preços de referência discriminados nos projetos anexos a este Edital.

10.13.1. A participação na presente licitação implica a concordância do licitante com a adequação de todos os projetos anexos a este edital, de modo que eventuais alegações de falhas ou omissões em qualquer das peças, orçamentos, plantas, especificações, memoriais e estudos técnicos preliminares dos projetos não poderão ultrapassar, no seu conjunto, a dez por cento do valor total do futuro contrato.

10.13. Será desclassificada a proposta vencedora nos quais se verifique que qualquer um dos seus custos unitários supera o correspondente custo unitário de referência fixado pela Administração, em conformidade com os projetos anexos a este Edital.

10.14. Se a proposta de preço não for aceitável, a Comissão de Licitação examinará a proposta subsequente, e, assim sucessivamente, na ordem de classificação.

10.15. Sempre que a proposta não for aceita, e antes de a Comissão de Licitação passar à subsequente, haverá nova verificação da eventual ocorrência do empate ficto, previsto nos artigos 44 e 45 da LC nº 123, de 2006, seguindo-se a disciplina antes estabelecida, se for o caso.

10.16. Do julgamento das propostas e da classificação, será dada ciência aos licitantes para apresentação de recurso no prazo de 5 (cinco) dias úteis. Interposto o recurso, será comunicado aos demais licitantes, que poderão impugná-lo no mesmo prazo.

10.17. Transcorrido o prazo recursal, sem interposição de recurso, ou decididos os recursos interpostos, a Comissão de Licitação encaminhará o procedimento licitatório para homologação do resultado do certame pela autoridade competente e, após, adjudicação do objeto licitado ao licitante vencedor.

10.18. A intimação do resultado final do julgamento das propostas será feita mediante publicação na imprensa oficial, salvo se presentes os prepostos dos licitantes no ato público em que foi adotada a decisão, caso em que a intimação será feita por comunicação direta aos interessados e lavrada em ata.

10.19. O resultado do certame será divulgado no Site do Município de Guaíra e Imprensa Oficial.

11. DOS RECURSOS ADMINISTRATIVOS

11.1. A interposição de recurso referente à habilitação ou inabilitação de licitantes e julgamento das propostas observará o disposto no art. 109, § 4º, da Lei 8.666, de 1993.

11.2. Após cada fase da licitação, os autos do processo ficarão com vista franqueada aos interessados, pelo prazo necessário à interposição de recursos.

11.3. O recurso da decisão que habilitar ou inabilitar licitantes e que julgar as propostas terá efeito suspensivo, podendo a autoridade competente, motivadamente e presentes razões de interesse público, atribuir aos demais recursos interpostos, eficácia suspensiva.



MUNICÍPIO DE GUAÍRA

Paço Municipal “Messias Cândido Faleiros”
CNPJ: 48.344.014.0001/59 - Fone: (17) 3332-5100
Av. Gabriel Garcia Leal nº 676 - CEP - 14.790-000
Guaíra - Estado de São Paulo

www.guaira.sp.gov.br

e-mail: compras@guaira.sp.gov.br



11.4. Os recursos deverão ser encaminhados para o(a) Departamento de Compras instalada no endereço Avenida Gabriel Garcia Leal, nº 676, bairro Maracá, nesta cidade e comarca de Guaíra/SP, em dias úteis no horário compreendido entre às 10:00 h e 16:00 h, ou via e-mail: compras@guaira.sp.gov.br; até as 23:59 horas do dia do vencimento.

11.5. O recurso será dirigido ao Exmo. Prefeito Municipal, por intermédio do Presidente da Comissão de Licitação, a qual poderá reconsiderar sua decisão, no prazo de 5 (cinco) dias úteis, ou, nesse mesmo prazo, fazê-lo subir, devidamente informado, devendo, neste caso, a decisão ser proferida dentro do prazo de 5 (cinco) dias úteis, contado do recebimento do recurso, sob pena de responsabilidade.

11.6. Os recursos interpostos fora do prazo não serão conhecidos.

12. DO TERMO DE CONTRATO E VIGÊNCIA

12.1. Após a homologação da licitação, em sendo realizada a contratação, será firmado Termo de Contrato.

12.2. O prazo de vigência da contratação é de **12 (doze) meses** contados da assinatura do contrato prorrogável na forma dos arts. 57, §1º e 79, §5º, da Lei nº 8.666/93.

12.2.1. O adjudicatário terá o prazo de até 05 (cinco) dias úteis, contados a partir da data de sua convocação, para assinar o Termo de Contrato, sob pena de decair do direito à contratação, sem prejuízo das sanções previstas neste Edital.

12.2.2. Alternativamente à convocação para comparecer perante o órgão ou entidade para a assinatura do Termo de Contrato, a Administração poderá encaminhá-lo para assinatura do adjudicatário mediante correspondência postal com aviso de recebimento (AR) ou meio eletrônico, para que seja assinado e devolvido no prazo de até 05 (cinco) dias, a contar da data de seu recebimento.

12.2.3. O prazo para assinatura e devolução do Termo de Contrato poderá ser prorrogado, por igual período, por solicitação justificada do adjudicatário e aceita pela Administração.

12.3. Se o adjudicatário, no ato da assinatura do Termo de Contrato, não comprovar que mantém as mesmas condições de habilitação, ou quando, injustificadamente, recusar-se à assinatura, poderá ser convocado outro licitante para celebrar o ajuste, desde que respeitadas a ordem de classificação e mantidas as mesmas condições da proposta vencedora, sem prejuízo das sanções previstas neste edital e demais normas legais pertinentes.

13. DO REAJUSTE

13.3. As regras acerca do reajuste do valor contratual são as estabelecidas no Termo de Contrato, anexo a este Edital.

14. DA ENTREGA E DO RECEBIMENTO DO OBJETO E DA FISCALIZAÇÃO



MUNICÍPIO DE GUAÍRA

Paço Municipal “Messias Cândido Faleiros”
CNPJ: 48.344.014.0001/59 - Fone: (17) 3332-5100
Av. Gabriel Garcia Leal nº 676 - CEP - 14.790-000
Guaíra - Estado de São Paulo

www.guaira.sp.gov.br

e-mail: compras@guaira.sp.gov.br



14.3. Os critérios de recebimento e aceitação do objeto e de fiscalização estão previstos no MEMORIAL DESCRITIVO – ANEXO I.

15. DAS OBRIGAÇÕES DA CONTRATANTE E DA CONTRATADA

15.3. As obrigações da Contratante e da Contratada são as estabelecidas neste Edital e seus anexos, na proposta apresentada e no MEMORIAL DESCRITIVO – ANEXO I.

16. DO PAGAMENTO

16.1. O prazo para pagamento será de 15 (quinze) dias, contados a partir da data da apresentação da Nota Fiscal/Fatura, acompanhada dos demais documentos comprobatórios do cumprimento das obrigações da Contratada, bem como autorização da fiscalização e medição da Prefeitura do Município de Guaíra.

16.2. A Nota Fiscal/Fatura será emitida pela Contratada de acordo com os seguintes procedimentos:

16.2.1. Ao final de cada etapa da execução contratual, conforme previsto no Cronograma Físico-Financeiro, a Contratada apresentará à fiscalização contratual a medição prévia dos serviços executados no período, através de planilha e memória de cálculo detalhada.

16.2.2. Uma etapa será considerada efetivamente concluída quando os serviços previstos para aquela etapa, no Cronograma Físico-Financeiro, estiverem executados em sua totalidade e devidamente atestados pelo gestor do contrato.

16.2.3. Juntamente com a primeira medição de serviços, a Contratada deverá apresentar comprovação de matrícula da obra junto à Previdência Social, conforme o caso.

16.2.4. A Contratada também apresentará, a cada medição, os documentos comprobatórios da procedência legal dos produtos e subprodutos florestais utilizados naquela etapa da execução contratual, quando for o caso.

16.3. A fiscalização contratual elaborará, no prazo de até 03 (três) dias, contados da apresentação da medição pela Contratada, em consonância com as suas atribuições, relatório circunstanciado contendo o registro, a análise e a conclusão acerca das ocorrências na execução do contrato e demais documentos que julgarem necessários, devendo encaminhá-lo ao gestor do contrato para manifestação conclusiva sobre o atesto da execução da etapa.

16.4. O gestor do contrato terá o prazo de até 03 (três) dias, contados a partir da data do relatório circunstanciado da fiscalização, para realizar a análise dos relatórios e de toda a documentação apresentada pela fiscalização técnica e administrativa e, caso haja irregularidades que impeçam a liquidação e o pagamento da despesa, indicar as



MUNICÍPIO DE GUAÍRA

Paço Municipal “Messias Cândido Faleiros”
CNPJ: 48.344.014.0001/59 - Fone: (17) 3332-5100
Av. Gabriel Garcia Leal nº 676 - CEP - 14.790-000
Guaíra - Estado de São Paulo

www.guaira.sp.gov.br

e-mail: compras@guaira.sp.gov.br



cláusulas contratuais pertinentes, solicitando à contratada, por escrito, as respectivas correções.

16.5. Aprovados os serviços, o gestor do contrato emitirá termo circunstanciado para efeito de atesto da etapa do cronograma físico-financeiro, comunicando a contratada para que emita a Nota Fiscal/Fatura no valor da medição definitiva aprovada, acompanhada da planilha de medição de serviços e de memória de cálculo detalhada.

16.6. A aprovação da medição prévia apresentada pela Contratada não a exime de qualquer das responsabilidades contratuais, nem implica aceitação definitiva dos serviços executados.

16.7. Será considerada data do pagamento o dia em que constar como emitida a ordem bancária para pagamento.

16.7.1. A Contratada regularmente optante pelo Simples Nacional não sofrerá a retenção tributária quanto aos impostos e contribuições abrangidos por aquele regime. No entanto, o pagamento ficará condicionado à apresentação de comprovação, por meio de documento oficial, de que faz jus ao tratamento tributário favorecido previsto na referida Lei Complementar.

16.7.2. Quanto ao Imposto sobre Serviços de Qualquer Natureza (ISSQN), será observado o disposto na Lei Complementar nº 116, de 2003, e legislação municipal aplicável.

16.8. Nos casos de eventuais atrasos de pagamento, desde que a Contratada não tenha concorrido, de alguma forma, para tanto, fica convencionado que a taxa de compensação financeira devida pela Contratante, entre a data do vencimento e o efetivo adimplemento da parcela, é calculada mediante a aplicação da seguinte fórmula:

$EM = I \times N \times VP$, sendo:

EM = Encargos moratórios;

N = Número de dias entre a data prevista para o pagamento e a do efetivo pagamento;

VP = Valor da parcela a ser paga.

I = Índice de compensação financeira = 0,00016438, assim apurado:

$$I = (TX)$$

$$I = \frac{(6/100)}{365}$$

$$I = 0,00016438$$

TX = Percentual da taxa anual = 6%.

17. DAS SANÇÕES ADMINISTRATIVAS

17.1. Comete infração administrativa nos termos da Lei nº 8.666, de 1993 a Contratada que, recusar injustificadamente em assinar a Ata de Registro, o Contrato se for o caso, ou em aceitar o pedido de compras e/ou instrumento equivalente, não executar total ou parcialmente qualquer das obrigações assumidas em decorrência da contratação; ensejar o retardamento



MUNICÍPIO DE GUAÍRA

Paço Municipal “Messias Cândido Faleiros”
CNPJ: 48.344.014.0001/59 - Fone: (17) 3332-5100
Av. Gabriel Garcia Leal nº 676 - CEP - 14.790-000
Guaíra - Estado de São Paulo

www.guaira.sp.gov.br

e-mail: compras@guaira.sp.gov.br



da execução do objeto; fraudar na execução do contrato; comportar-se de modo inidôneo; cometer fraude fiscal; ou não mantiver a proposta;

17.2. A Contratada que cometer qualquer das infrações acima discriminadas ficará sujeita, sem prejuízo da responsabilidade civil e criminal, às seguintes sanções:

17.2.1. advertência por faltas leves, assim entendidas aquelas que não acarretem prejuízos significativos para a Contratante;

17.2.2. multa moratória de até 0,33% (zero trinta e três por cento) por dia de atraso injustificado sobre o valor da parcela inadimplida, até o limite de 30 (trinta) dias;

17.2.2.1. em se tratando de inobservância do prazo fixado para apresentação da garantia (seja para reforço ou por ocasião de prorrogação), aplicar-se-á multa de 0,07% (sete centésimos por cento) do valor do contrato por dia de atraso, observado o máximo de 2% (dois por cento), de modo que o atraso superior a 25 (vinte e cinco) dias autorizará a Administração contratante a promover a rescisão do contrato;

17.2.2.2. as penalidades de multa decorrentes de fatos diversos serão consideradas independentes entre si.

17.2.3. multa compensatória de até 20% (vinte por cento) sobre o valor total do contrato, no caso de inexecução total do objeto;

17.2.3.1. em caso de inexecução parcial, a multa compensatória, no mesmo percentual do subitem acima, será aplicada de forma proporcional à obrigação inadimplida;

17.2.4. suspensão de licitar e impedimento de contratar com o órgão, entidade ou unidade administrativa pela qual a Administração Pública opera e atua concretamente, pelo prazo de até dois anos;

17.2.5. declaração de inidoneidade para licitar ou contratar com a Administração Pública, enquanto perdurarem os motivos determinantes da punição ou até que seja promovida a reabilitação perante a própria autoridade que aplicou a penalidade, que será concedida sempre que a Contratada ressarcir a Contratante pelos prejuízos causados e após decorrido o prazo da penalidade de suspensão do subitem anterior;

17.3. A aplicação de multa não impede que a Administração rescinda unilateralmente o Contrato e aplique as outras sanções cabíveis.

17.4. A recusa injustificada da Adjudicatária em assinar o Contrato, após devidamente convocada, dentro do prazo estabelecido pela Administração, equivale à inexecução total do contrato, sujeitando-a às penalidades acima estabelecidas.

17.5. A aplicação de qualquer penalidade não exclui a aplicação da multa.

17.6. Também fica sujeita às penalidades do art. 87, III e IV da Lei nº 8.666, de 1993, a Contratada que:

17.6.1. tenha sofrido condenação definitiva por praticar, por meio dolosos, fraude fiscal no recolhimento de quaisquer tributos;



MUNICÍPIO DE GUAÍRA

Paço Municipal “Messias Cândido Faleiros”
CNPJ: 48.344.014.0001/59 - Fone: (17) 3332-5100
Av. Gabriel Garcia Leal nº 676 - CEP - 14.790-000
Guaíra - Estado de São Paulo

www.guaira.sp.gov.br

e-mail: compras@guaira.sp.gov.br



17.6.2. tenha praticado atos ilícitos visando a frustrar os objetivos da licitação;

17.6.3. demonstre não possuir idoneidade para contratar com a Administração em virtude de atos ilícitos praticados.

17.7. A aplicação de qualquer das penalidades previstas realizar-se-á em processo administrativo que assegurará o contraditório e a ampla defesa observando-se o procedimento previsto na Lei nº 8.666, de 1993, e subsidiariamente na Lei nº 9.784, de 1999.

17.8. A autoridade competente, na aplicação das sanções, levará em consideração a gravidade da conduta do infrator, o caráter educativo da pena, bem como o dano causado à Administração, observado o princípio da proporcionalidade.

17.9. As multas devidas e/ou prejuízos causados à Contratante serão deduzidos dos valores a serem pagos, ou recolhidos em favor do Município de Guaíra, ou deduzidos da garantia, ou ainda, quando for o caso, serão inscritos na Dívida Ativa e cobrados judicialmente.

17.9.1. Caso a Contratante determine, a multa deverá ser recolhida no prazo máximo de 10 (dez) dias, a contar da data do recebimento da comunicação enviada pela autoridade competente.

17.10. As penalidades serão obrigatoriamente registradas no TCE/SP.

17.11. As sanções aqui previstas são independentes entre si, podendo ser aplicadas isoladas ou, no caso das multas, cumulativamente, sem prejuízo de outras medidas cabíveis

18. DA IMPUGNAÇÃO

18.1. Decairá do direito de impugnar os termos deste Edital perante esta Administração, o licitante que não o fizer até o segundo dia útil que anteceder a abertura dos envelopes de habilitação, pelas falhas ou irregularidades que viciariam este Edital, hipótese em que tal comunicação não terá efeito de recurso.

18.2. A impugnação feita tempestivamente pelo licitante não o impedirá de participar do processo licitatório até o trânsito em julgado da decisão a ela pertinente.

18.3. Qualquer cidadão é parte legítima para impugnar este Edital por irregularidade na aplicação da Lei nº 8.666, de 1993, devendo protocolar o pedido até 5 (cinco) dias úteis antes da data fixada para a abertura dos envelopes de habilitação, devendo a Administração julgar e responder à impugnação em até 3 (três) dias úteis, sem prejuízo da faculdade prevista no § 1º do art. 113 da referida Lei.

18.4. A impugnação poderá ser realizada por petição protocolada no endereço Avenida Gabriel Garcia Leal, nº 676, bairro Maracá, nesta cidade e comarca de Guaíra/SP, Departamento de Compras das 10h as 16h, ou via e-mail: compras@guaira.sp.gov.br;

19. DAS DISPOSIÇÕES GERAIS

19.1. A autoridade competente poderá revogar a licitação por razões de interesse público decorrente de fato superveniente devidamente comprovado, pertinente e suficiente para justificar tal conduta, devendo anulá-la por ilegalidade, de ofício ou por provocação de terceiros, mediante parecer escrito e devidamente fundamentado.



MUNICÍPIO DE GUAÍRA

Paço Municipal “Messias Cândido Faleiros”
CNPJ: 48.344.014.0001/59 - Fone: (17) 3332-5100
Av. Gabriel Garcia Leal nº 676 - CEP - 14.790-000
Guaíra - Estado de São Paulo

www.guaira.sp.gov.br

e-mail: compras@guaira.sp.gov.br



- 19.2. A homologação do resultado desta licitação não implicará direito à contratação.
- 19.3. Os licitantes assumem todos os custos de preparação e apresentação de suas propostas e a Administração não será, em nenhum caso, responsável por esses custos, independentemente da condução ou do resultado do processo licitatório.
- 19.4. A participação na licitação implica plena aceitação, por parte do licitante, das condições estabelecidas neste instrumento convocatório e seus Anexos, bem como da obrigatoriedade do cumprimento das disposições nele contidas.
- 19.5. Qualquer modificação no instrumento convocatório exige divulgação pelo mesmo instrumento de publicação em que se deu o texto original, reabrindo-se o prazo inicialmente estabelecido, exceto quando, inquestionavelmente, a alteração não afetar a formulação das propostas.
- 19.6. Não havendo expediente ou ocorrendo qualquer fato superveniente que impeça a realização do certame na data marcada, a sessão será automaticamente transferida para o primeiro dia útil subsequente, no mesmo horário e local anteriormente estabelecidos, desde que não haja comunicação da Comissão em sentido contrário.
- 19.7. É facultada à Comissão ou Autoridade Superior, em qualquer fase da licitação, a promoção de diligência destinada a esclarecer ou complementar a instrução do processo, vedada a inclusão posterior de documento ou informação que deveria constar no ato da sessão pública.
- 19.8. As normas que disciplinam este certame serão sempre interpretadas em favor da ampliação da disputa entre os interessados, desde que não comprometam o interesse da Administração, o princípio da isonomia, a finalidade e a segurança da contratação.
- 19.9. Em caso de cobrança pelo fornecimento de cópia da íntegra deste Edital e de seus anexos, o valor se limitará ao custo efetivo da reprodução gráfica de tais documentos, nos termos do artigo 32, § 5º, da Lei nº 8.666, de 1993.
- 19.10. Na contagem dos prazos estabelecidos neste Edital e seus Anexos, excluir-se-á o dia do início e incluir-se-á o do vencimento. Só se iniciam e vencem os prazos em dias de expediente na Administração.
- 19.11. O desatendimento de exigências formais não essenciais não importará o afastamento do licitante, desde que seja possível o aproveitamento do ato, observados os princípios da isonomia e do interesse público.
- 19.12. Em caso de divergência entre disposições deste Edital e de seus Anexos ou demais peças que compõem o processo, prevalecerão as deste Edital.
- 19.13. Os casos omissos serão dirimidos pela Comissão com base nas disposições da Lei n. 8.666, de 1993, e demais diplomas legais eventualmente aplicáveis.
- 19.14. O Edital está disponibilizado, na íntegra, no endereço: <https://www.guaira.sp.gov.br/licitacao/categoria/15/concorrenca-publica/>, e também poderá ser lido e/ou obtido no endereço Avenida Gabriel Garcia Leal, nº 676, bairro Maracá, nesta cidade e comarca de Guaíra/SP, Departamento de Compras, nos dias úteis, no horário das 10:00 horas às 16:00 horas, mesmo endereço e período no qual os autos do processo administrativo permanecerão com vista franqueada aos interessados.



MUNICÍPIO DE GUAÍRA

Paço Municipal “Messias Cândido Faleiros”

CNPJ: 48.344.014.0001/59 - Fone: (17) 3332-5100

Av. Gabriel Garcia Leal nº 676 - CEP - 14.790-000

Guairá - Estado de São Paulo

www.guaira.sp.gov.br

e-mail: compras@guaira.sp.gov.br



- 19.15. O foro para dirimir questões relativas ao presente Edital será a Comarca de Guairá/SP, com exclusão de qualquer outro.
- 19.16. Integram este Edital, para todos os fins e efeitos, os seguintes anexos:
- 19.16.1. ANEXO I – Memorial Descritivo;
 - 19.16.2. ANEXO II – Minuta de Termo de Contrato;
 - 19.16.3. ANEXO III – Modelo de Planilha de Custos e Formação de Preços;
 - 19.16.4. ANEXO IV – Modelo de Composição do BDI;
 - 19.16.5. ANEXO V – Cronograma físico-financeiro;
 - 19.16.6. ANEXO VI – Projeto Executivo;
 - 19.16.7. ANEXO VII – Modelo de Declaração de cumprimento ao disposto no inciso XXXIII do art. 7º, da Constituição Federal;
 - 19.16.8. ANEXO VIII – Modelo de Atestado de Vistoria;
 - 19.16.9. ANEXO IX – Modelo de Proposta;
 - 19.16.10. ANEXO X – Modelos de declaração de elaboração independente de proposta;
 - 19.16.11. ANEXO XI - Modelo de declaração de inexistência de fato superveniente impeditivo da habilitação;
 - 19.16.12. ANEXO XII - Modelo de declaração de microempresa, de empresa de pequeno porte, ou de cooperativa enquadrada no artigo 34 da Lei nº 11.488, de 2007;
 - 19.16.13. ANEXO XIII - Informações complementares para AUDESP/TRIBUNAL DE CONTAS.

Guairá/SP, 22 de dezembro de 2023.

Antonio Manoel da Silva Júnior
Prefeito Municipal



MUNICÍPIO DE GUAÍRA

Paço Municipal “Messias Cândido Faleiros”

CNPJ: 48.344.014.0001/59 - Fone: (17) 3332-5100

Av. Gabriel Garcia Leal nº 676 - CEP - 14.790-000

Guaíra - Estado de São Paulo

www.guaira.sp.gov.br

e-mail: compras@guaira.sp.gov.br



CONCORRÊNCIA PÚBLICA Nº 03/2023
PROCESSO Nº 373/2023- EDITAL Nº 211/2023
ANEXO I – MEMORIAL DESCRITIVO



**REFORMA E AMPLIAÇÃO DA EMEF
VICENCINA AP. VACCARO MORSOLETO
MEMORIAL DESCRITIVO**



MUNICÍPIO DE GUAÍRA

Paço Municipal “Messias Cândido Faleiros”
CNPJ: 48.344.014.0001/59 - Fone: (17) 3332-5100
Av. Gabriel Garcia Leal nº 676 - CEP - 14.790-000
Guairá - Estado de São Paulo

www.guaira.sp.gov.br

e-mail: compras@guaira.sp.gov.br



SUMÁRIO

1. DESCRIÇÃO DO OBJETO	2
2. TERMINOLOGIA:	2
3. QUALIFICAÇÃO TÉCNICA:.....	2
4. LEGISLAÇÃO, NORMAS E REGULAMENTOS:.....	3
5. CONSIDERAÇÕES GERAIS:	4
6. OBRIGAÇÕES DA CONTRATANTE:	5
7. VIGÊNCIA	6
8. ESPECIFICAÇÕES TÉCNICAS E CRITÉRIOS DE MEDIÇÃO:.....	6
8.1. SERVIÇOS PRELIMINARES, DEMOLIÇÕES E RETIRADAS:.....	6
8.2. FUNDAÇÕES E MOVIMENTOS DE TERRA:.....	8
8.3. ESTRUTURA:.....	9
8.4. COBERTURAS, IMPERMEABILIZAÇÕES E FORROS:.....	10
8.5. ALVENARIAS E DIVISÓRIAS:.....	12
8.6. ESQUADRIAS:	13
8.7. REVESTIMENTOS E ACABAMENTOS:.....	15
8.8. PISOS:	16
8.9. INSTALAÇÕES ELÉTRICAS E SDPA:	18
8.10. INSTALAÇÕES HIDRÁULICAS, LOUÇAS E METAIS:.....	25
8.11. PINTURAS:	30
8.12. INSTALAÇÕES DE COMBATE À INCÊNDIO:.....	32
8.13. CFTV:.....	36
8.14. SERVIÇOS COMPLEMENTARES E FINAIS:.....	37
9. CONSIDERAÇÕES FINAIS:.....	38

MUNICÍPIO DE GUAÍRA

DIRETORIA DE OBRAS

Rua 02, 700 – Centro – Guairá-SP – CEP: 14790-000
www.guaira.sp.gov.br | obras@guaira.sp.gov.br | (17) 3331-8858

1



MUNICÍPIO DE GUAÍRA

Paço Municipal “Messias Cândido Faleiros”
CNPJ: 48.344.014.0001/59 - Fone: (17) 3332-5100
Av. Gabriel Garcia Leal nº 676 - CEP - 14.790-000
Guaíra - Estado de São Paulo

www.guaira.sp.gov.br

e-mail: compras@guaira.sp.gov.br



1. DESCRIÇÃO DO OBJETO

Empreendimento:	REFORMA E AMPLIAÇÃO DA EMEF VICENCINA AP. VACCARO MORSOLETO
Local:	Av. Gabriel G. Leal, nº 676 – Parque Maracá Guaíra-SP
Elaboração:	Said A. Hammine Filho CREA-SP: 506.301.169-7
Prefeito do Município:	Antônio Manoel da Silva Junior CPF: 057.090.808-61

2. TERMINOLOGIA:

Para os estritos efeitos deste Memorial Descritivo, são adotadas as seguintes terminologias:

CONTRATANTE: Entidade que recorre ao Contratado o atendimento de necessidades específicas segundo as determinações estabelecidas no Contrato.

CONTRATADA: Entidade que atende as necessidades do Contratante segundo as determinações estabelecidas no Contrato visando retorno de ordem financeira.

FISCALIZAÇÃO: Atividade exercida de modo sistemático pelo Contratante e seus prepostos, objetivando a verificação do cumprimento das disposições contratuais, técnicas e administrativas, em todos os seus aspectos.

PROJETO BÁSICO: Conjunto de informações técnicas necessárias e suficientes para caracterizar a obra, elaborado com base em Estudo Preliminar, e que apresente o detalhamento necessário para a perfeita definição e quantificação dos materiais, equipamentos e serviços relativos ao empreendimento.

OBRA: Empreendimento de construção, demolição, ampliação, reforma e/ou prestação de serviços realizado com base nas instruções especificadas no Memorial Descritivo, Projeto Básico ou Projeto Executivo que visa atender à necessidade presente ou futura do empreendedor a fim de que se obtenha o retorno esperado. A documentação que a compõe são: contrato, notificação, ordem, termo, atestado e relatório.

3. QUALIFICAÇÃO TÉCNICA:

Capacitação técnico-profissional: apresentação de Certidão de Acervo Técnico - CAT, expedida pelo CREA ou CAU da região pertinente, nos termos da legislação aplicável, em nome do(s) responsável(is) técnico(s) e/ou membros da equipe técnica que participarão da obra, que demonstre a Anotação de Responsabilidade Técnica - ART ou o Registro de Responsabilidade Técnica - RRT, relativo à execução dos serviços que compõem as parcelas de maior relevância técnica e valor significativo da contratação.

Em procedimento licitatório, a comprovação da capacidade técnico-profissional, para obras e serviços de engenharia, se aperfeiçoará mediante a apresentação da CAT (Certidão de Acervo Técnico), devendo o edital fixar as parcelas de maior relevância, vedada a imposição de quantitativos mínimos ou prazos máximos. Súmula nº 23 – TCE/SP.

Os responsáveis técnicos e/ou membros da equipe técnica acima elencados deverão pertencer ao quadro permanente da empresa licitante, na data prevista para entrega da proposta, entendendo-se como tal, para fins deste certame, o sócio que comprove seu vínculo por intermédio de contrato social/estatuto social; o administrador ou o diretor; o empregado devidamente registrado em Carteira de Trabalho e Previdência Social; e o prestador de serviços com contrato escrito firmado com o licitante, ou com declaração de compromisso de vinculação contratual futura, caso o licitante se sagre vencedor do certame.

MUNICÍPIO DE GUAÍRA

DIRETORIA DE OBRAS

Rua 02, 700 – Centro – Guaíra-SP – CEP: 14790-000
www.guaira.sp.gov.br | obras@guaira.sp.gov.br | (17) 3331-8858

2



MUNICÍPIO DE GUAÍRA

Paço Municipal “Messias Cândido Faleiros”

CNPJ: 48.344.014.0001/59 - Fone: (17) 3332-5100

Av. Gabriel Garcia Leal nº 676 - CEP - 14.790-000

Guaíra - Estado de São Paulo

www.guaira.sp.gov.br

e-mail: compras@guaira.sp.gov.br



Capacitação técnico-operacional: possuir aptidão para a execução dos serviços, mediante a apresentação de Atestado, confirmando que a Empresa Licitante executou a qualquer tempo, obras/serviços de engenharia semelhantes na complexidade tecnológica e operacional, observando-se as parcelas de maior relevância, que correspondem a 50% do objeto a ser contratado.

Em procedimento licitatório, é possível a exigência de comprovação da qualificação operacional, nos termos do inciso II, do artigo 30 da Lei Federal nº 8.666/93, a ser realizada mediante apresentação de atestados fornecidos por pessoas jurídicas de direito público ou privado, devidamente registrados nas entidades profissionais competentes, admitindo-se a imposição de quantitativos mínimos de prova de execução de serviços similares, desde que em quantidades razoáveis, assim consideradas 50% a 60% da execução pretendida, ou outro percentual que venha devida e tecnicamente justificado. Súmula nº 24 – TCE/SP.

Ressalta-se, que o atestado de capacidade técnica deve ser emitido por pessoa jurídica, conforme segue:

Licitação. Qualificação técnica. Atestado de capacidade técnica. Pessoa física. Emissão. É irregular a aceitação de atestado emitido por pessoa física para fins de comprovação da capacidade técnica de empresa licitante (art. 30, § 1º, da Lei 8.666/1993). Acórdão 927/2021-TCU-Plenário

Todos os licitantes, credenciados, deverão apresentar para qualificação técnica o registro ou inscrição da empresa licitante no CREA (Conselho Regional de Engenharia e Agronomia) e/ou CAU (Conselho de Arquitetura e Urbanismo), da empresa licitante e de seu(s) responsável(is) técnico(s), da região a que estiverem vinculados.

No caso de a empresa licitante ou o responsável técnico não serem registrados ou inscritos no CREA ou no CAU do Estado de São Paulo, deverão ser providenciados os respectivos vistos deste órgão regional por ocasião da assinatura do contrato.

Para efeito da qualificação técnico-profissional e técnico-operacional os itens de maior relevância a serem considerados são os itens 4.2, 4.6, 8.2 e 11.2 da planilha orçamentária.

4. LEGISLAÇÃO, NORMAS E REGULAMENTOS:

A CONTRATADA será responsável pela observância das leis, decretos, regulamentos, portarias e normas federais, estaduais e municipais direta e indiretamente aplicáveis ao objeto do contrato.

Na execução do objeto contratado deverão ser observados os documentos abaixo, assim como toda a legislação municipal, estadual e federal pertinente, independente de citação:

- Manual de Obras Públicas – Edificações – Práticas da SEAP (Decreto nº. 92100/85);
- Sistema Nacional de Pesquisa de Custos e Índices da Construção Civil – SINAPI;
- Instruções e resoluções dos órgãos do sistema CREA / CONFEA;
- Códigos, Leis, Decretos, Portarias e Normas Federais, Estaduais e Municipais;
- Normas das concessionárias locais de serviços, Corpo de Bombeiros, Vigilância Sanitária, entre outros;
- Normas brasileiras elaboradas pela ABNT (Associação Brasileira de Normas Técnicas), regulamentadas pelo INMETRO (Instituto Nacional de Metrologia);
- Normas regulamentadoras do Ministério do Trabalho e Emprego – MTE;
- Normas internacionais específicas consagradas, se necessário;
- Outras normas aplicáveis ao objeto do Contrato.

MUNICÍPIO DE GUAÍRA

DIRETORIA DE OBRAS

Rua 02, 700 – Centro – Guaíra-SP – CEP: 14790-000
www.guaira.sp.gov.br | obras@guaira.sp.gov.br | (17) 3331-8858

3



MUNICÍPIO DE GUAÍRA

Paço Municipal “Messias Cândido Faleiros”
CNPJ: 48.344.014.0001/59 - Fone: (17) 3332-5100
Av. Gabriel Garcia Leal nº 676 - CEP - 14.790-000
Guairá - Estado de São Paulo

www.guaira.sp.gov.br

e-mail: compras@guaira.sp.gov.br



5. CONSIDERAÇÕES GERAIS:

Atender a todas as exigências deste Memorial Descritivo, além das normas da ABNT e recomendações dos fabricantes dos materiais;

Fornecer, antes do início dos serviços, a ART/RRT (Anotação/Registro de Responsabilidade Técnica) recolhida pelo profissional responsável técnico, devidamente quitada e assinada. Os custos referentes ao pagamento da ART/RRT ficarão a cargo da CONTRATADA;

Fornecer, antes do início dos serviços, o planejamento da execução, prevendo, inclusive, eventuais riscos à segurança dos trabalhadores e demais usuários, com as ações preventivas, individuais e coletivas a serem implantadas para a eliminação desses riscos, em conformidade com as normas regulamentadoras do Ministério do Trabalho;

Colocar à disposição do CONTRATANTE profissionais capacitados para o desempenho das funções necessárias à execução dos serviços contratados, conduzindo a um ótimo acabamento e aparência, sendo as tolerâncias, ajustes e métodos de execução compatíveis com as melhores práticas disponíveis;

Manter, durante o período de execução dos serviços, seu pessoal devidamente identificado e uniformizado.

Fornecer e garantir o uso dos equipamentos de segurança que se fizerem necessários, EPI - equipamentos de proteção individual e EPC - equipamentos de proteção coletiva, conforme normas vigentes, visando a não ocorrência de danos físicos e materiais, não só com relação aos seus funcionários, como também com relação aos usuários em geral da edificação;

Disponibilizar todos os materiais, equipamentos, ferramentas e utensílios necessários para a perfeita execução dos serviços. Todos os materiais a serem utilizados deverão ser novos, de primeira qualidade, resistentes e adequados à finalidade que se destinam. Deverão obedecer às especificações do presente memorial e projeto executivo, às normas da ABNT, no que couber e, na falta dessas ter suas características reconhecidas em certificados ou laudos emitidos por laboratórios tecnológicos idôneos;

Identificar todos os equipamentos, ferramentas e utensílios de sua propriedade, de forma a não serem confundidos com similares de propriedade do CONTRATANTE, responsabilizando-se pela sua guarda e integridade física;

Garantir a execução dos serviços, sem interrupção, substituindo, sem ônus para o CONTRATANTE, a ausência de qualquer prestador de serviço, independentemente do motivo;

Não transferir a terceiros, por qualquer forma, nem mesmo parcialmente, a execução do contrato, nem subcontratar quaisquer das prestações a que está obrigada, sem a anuência do CONTRATANTE;

A CONTRATADA se obriga a corrigir, por conta própria e sem ônus à CONTRATANTE, qualquer serviço rejeitado durante as vistorias, por apresentar defeitos ou vícios, emprego de material impróprio, deficiência de mão de obra etc., no prazo de 02 (dois) dias úteis a contar da data do recebimento da ordem atinente ao assunto.

Durante o serviço, deverá ser feita periódica remoção de entulho e detrito que venham a se acumular no local de sua execução. Ao término do serviço, deverá ser efetuada uma limpeza geral, de modo que as áreas da obra constantes do escopo ou aquelas utilizadas para apoio possam ser reocupadas imediatamente.

A CONTRATADA fica obrigada a corrigir quaisquer danos ou ressarcir por prejuízos causados por pessoas sob sua responsabilidade ao patrimônio da CONTRATANTE no prazo máximo de 05 (cinco) dias úteis, contados da comunicação da ocorrência.

A CONTRATADA deverá entregar à FISCALIZAÇÃO do CONTRATANTE a documentação completa que comprove o cumprimento da legislação em vigor quanto às obrigações assumidas na contratação, como encargos sociais, trabalhistas, previdenciários, securitários, tributários e comerciais:

Documentação obrigatória para liquidação da despesa:

Documentação fiscal:

MUNICÍPIO DE GUAÍRA

DIRETORIA DE OBRAS

Rua 02, 700 – Centro – Guairá-SP – CEP: 14790-000
www.guaira.sp.gov.br | obras@guaira.sp.gov.br | (17) 3331-8858

4



MUNICÍPIO DE GUAÍRA

Paço Municipal “Messias Cândido Faleiros”
CNPJ: 48.344.014.0001/59 - Fone: (17) 3332-5100
Av. Gabriel Garcia Leal nº 676 - CEP - 14.790-000
Guaiára - Estado de São Paulo

www.guaira.sp.gov.br

e-mail: compras@guaira.sp.gov.br



- Declaração de Adimplência de Encargos;
 - Certidão Negativa de Débitos relativos a Créditos Tributários Federais e à Dívida Ativa da União (CND);
 - Certidões que comprovem a regularidade perante a Fazenda Estadual, Distrital ou Municipal do domicílio ou sede da CONTRATADA;
 - Certidão de Regularidade do FGTS - CRF;
 - Certidão Negativa de Débitos Trabalhistas – CNDT.
 - Nota Fiscal - deverá ser emitida após a comunicação do CONTRATANTE atestando conformidade da documentação apresentada para liquidação da despesa.
- Documentação trabalhista e previdenciária:
- GEFIP, SEFIP, RET e protocolo de envio dos arquivos, emitido pela Conectividade Social (GFIP);
 - Relação dos Empregados (RE) constantes do arquivo SEFIP;
 - Guia de Recolhimento de Previdência Social (GRPS), com autenticação mecânica acompanhada do comprovante bancário ou comprovante emitido quando recolhimento for efetuado pela internet;
 - Comprovante de recolhimento do FGTS (GRF), com autenticação mecânica acompanhada do comprovante bancário ou comprovante emitido quando recolhimento for efetuado pela internet.
- Documentação obrigatória para o início da execução contratual dos serviços:
A CONTRATADA deverá apresentar em até 02 (dois) dias úteis após a emissão da Ordem de Serviço:
- Relação dos empregados/prestadores do serviço, contendo nome completo, cargo ou função, horário de trabalho, número da carteira de identidade (RG), inscrição no Cadastro de Pessoas Físicas (CPF), com indicação do responsável técnico pela execução dos serviços, quando for o caso;
 - Documento de comprovação da qualificação mínima ou qualificação técnico profissional exigida;
 - Dados pessoais do Preposto e seu substituto (nome completo, CPF, e-mail e telefone de contato);
 - Não será permitido o acesso às dependências da CONTRATANTE de empregados/prestador de serviço não inclusos na relação;
 - Qualquer alteração referente a esta relação deverá ser imediatamente comunicada à FISCALIZAÇÃO.

No que diz respeito às demolições, a CONTRATADA tomará todos os cuidados para que o trabalho possa ser desenvolvido em boas condições de segurança e de forma a evitar danos às construções vizinhas ou próximas. No mais deverá ser cuidadosamente realizada no sentido de remover todo e qualquer entulho, fazendo com que a obra esteja sempre em boas condições de limpeza e higiene. Serão obedecidas as normas regulamentadoras expedidas pelos órgãos governamentais competentes e normas da ABNT atinentes ao assunto, no que couber, especialmente as seguintes:

- NB-252/82 – Segurança na execução de obras e serviços de construção (NBR-7678)
- NB-598/77 – Contratação, execução e supervisão de demolições (NBR-5682)
- NR-1 – Disposições gerais (norma governamental)
- NR-18 – Obras de construção, demolição e reparos (norma governamental).

6. OBRIGAÇÕES DA CONTRATANTE:

Proporcionar todas as facilidades, inclusive esclarecimentos atinentes ao objeto deste Memorial Descritivo, para que a empresa possa cumprir as obrigações dentro das normas e condições estabelecidas;

Designar comissão/fiscal para acompanhar a execução e fiscalização dos serviços contratados, com responsabilidade de fazer anotações e registros de todas as ocorrências, propondo a aplicação das penalidades previstas na legislação, nos casos de inexecução

MUNICÍPIO DE GUAÍRA

DIRETORIA DE OBRAS

Rua 02, 700 – Centro – Guaiára-SP – CEP: 14790-000
www.guaira.sp.gov.br | obras@guaira.sp.gov.br | (17) 3331-8858

5



MUNICÍPIO DE GUAÍRA

Paço Municipal “Messias Cândido Faleiros”
CNPJ: 48.344.014.0001/59 - Fone: (17) 3332-5100
Av. Gabriel Garcia Leal nº 676 - CEP - 14.790-000
Guairá - Estado de São Paulo

www.guaira.sp.gov.br

e-mail: compras@guaira.sp.gov.br



total ou parcial do contrato, sob pena de responsabilidade;

Notificar à CONTRATADA, por escrito, sobre imperfeições, falhas ou irregularidades constatadas nos fornecimentos, para que sejam tomadas as medidas corretivas necessárias;

Alocar os recursos orçamentários e financeiros necessários à execução da contratação;

Notificar a CONTRATADA, por escrito, a disposição de aplicação de eventuais penalidades, garantindo o contraditório e a ampla defesa;

Efetuar os pagamentos à CONTRATADA na forma e nos prazos previstos neste Termo de Referência, após o cumprimento das formalidades legais;

Rejeitar os serviços em desacordo com as obrigações assumidas pela CONTRATADA, estabelecendo sua correção.

7. VIGÊNCIA

O período de execução do contrato deverá ser de 180 (cento e oitenta) dias, conforme cronograma físico-financeiro e o prazo de vigência do contrato deverá ser de 12 (doze) meses.

8. ESPECIFICAÇÕES TÉCNICAS E CRITÉRIOS DE MEDIÇÃO:

8.1. SERVIÇOS PRELIMINARES, DEMOLIÇÕES E RETIRADAS:

Placa em lona com impressão digital e requadro em metalon

1) Será medido por área de placa executada (m²).

2) O item remunera o fornecimento e instalação de placa em lona para fachada conforme normas e leis vigentes, constituída por: banner em lona com impressão digital de alta resolução, requadro em metalon de 30 x 20 mm; remunera também o fornecimento de estrutura de fixação da placa em metalon pintado; inclusive materiais acessórios e a mão-de-obra necessária para instalação completa da placa.

Demolição manual de alvenaria de elevação ou elemento vazado, incluindo Revestimento

1) Será medido pelo volume real demolido, medido no projeto, ou conforme levantamento cadastral, ou aferido antes da demolição(m³).

2) O item remunera o fornecimento da mão de obra necessária e ferramentas adequadas para a execução dos serviços de: desmonte, demolição, fragmentação de elementos em alvenaria de elevação ou elemento vazado, manualmente; a seleção e a acomodação manual do entulho em lotes. Normas técnicas: NBR 15112, NBR 15113 e NBR 15114.

Demolição manual de revestimento em massa de piso

1) Será medido por área real de revestimento em massa de pisos em geral demolido, medida no projeto, ou conforme levantamento cadastral, ou aferida antes da demolição(m²).

2) O item remunera o fornecimento da mão-de-obra necessária e ferramentas adequadas para a execução dos serviços de: demolição, fragmentação de revestimentos em massa em pisos, manualmente; a seleção e a acomodação manual do entulho em lotes. Normas técnicas: NBR 15112, NBR 15113 e NBR 15114.

Demolição manual de revestimento cerâmico, incluindo a base

1) Será medido por área real de revestimento cerâmico, inclusive a base, demolido, medida no projeto, ou conforme levantamento cadastral, ou aferida antes da demolição(m²).

2) O item remunera o fornecimento da mão-de-obra necessária e ferramentas adequadas para a execução dos serviços de: demolição, fragmentação de revestimentos cerâmicos, inclusive a base de assentamento, manualmente; a seleção e a acomodação manual do entulho em lotes. Normas técnicas: NBR 15112, NBR 15113 e NBR 15114.

MUNICÍPIO DE GUAÍRA

DIRETORIA DE OBRAS

Rua 02, 700 – Centro – Guairá-SP – CEP: 14790-000
www.guaira.sp.gov.br | obras@guaira.sp.gov.br | (17) 3331-8858

6



MUNICÍPIO DE GUAÍRA

Paço Municipal “Messias Cândido Faleiros”
CNPJ: 48.344.014.0001/59 - Fone: (17) 3332-5100
Av. Gabriel Garcia Leal nº 676 - CEP - 14.790-000
Guaíra - Estado de São Paulo

www.guaira.sp.gov.br

e-mail: compras@guaira.sp.gov.br



Demolição manual de concreto simples

- 1) Será medido pelo volume real demolido, medido no projeto, ou conforme levantamento cadastral, ou aferido antes da demolição(m³).
- 2) O item remunera o fornecimento da mão-de-obra necessária e ferramentas adequadas para a execução dos serviços de: desmonte, demolição, fragmentação de elementos em concreto simples manualmente; e a seleção e a acomodação manual do entulho em lotes. Normas técnicas: NBR 15112, NBR 15113 e NBR 15114.

Retirada de piso em material sintético assentado a cola

- 1) Será medido por área de piso retirado (m²).
- 2) O item remunera o fornecimento da mão-de-obra necessária para a retirada de piso sintético, vinil, borracha, etc., inclusive a remoção da cola; remunera também a seleção e a guarda das peças reaproveitáveis.

Apicoamento manual de piso, parede ou teto

- 1) Será medido por área real de piso, parede ou teto apicoado, medida no projeto, ou conforme levantamento cadastral, ou aferida antes da demolição(m²).
- 2) O item remunera o fornecimento da mão-de-obra necessária e ferramentas adequadas para a execução dos serviços de: apicoamento, fragmentação de revestimentos em massa, em geral, de piso, ou parede, ou teto, manualmente; e a seleção e a acomodação manual do entulho em lotes. Normas técnicas: NBR 15112, NBR 15113 e NBR 15114.

Remoção de entulho separado de obra com caçamba metálica - terra, alvenaria, concreto, argamassa, madeira, papel, plástico ou metal

- 1) Será medido por volume de entulho retirado e não misturado, aferido na caçamba (m³).
- 2) O item remunera o fornecimento dos serviços de carregamento manual de terra ou alvenaria ou concreto ou argamassa ou madeira ou papel ou plástico ou metal até a caçamba, remoção e transporte da caçamba até unidade de destinação final indicada pelo Município onde ocorrer a geração e retirada do entulho, ou área licenciada para tal finalidade pela Companhia de Tecnologia de Saneamento Ambiental (CETESB), e que atenda às exigências de legislação municipal, acondicionados em caçambas distintas, sem mistura de material, abrangendo:
 - a) A empresa ou prestadora dos serviços de remoção do entulho, resíduos provenientes da construção civil, deverá cumprir todas as exigências e determinações previstas na legislação: Resolução nº 307, de 5 de julho de 2002 e suas alterações, pelo Conselho Nacional do Meio Ambiente (CONAMA), Decreto nº 37952, de 11 de maio de 1999, e normas;
 - b) Fornecimento de caçamba metálica de qualquer tamanho, na obra, remoção da mesma quando cheia, e a reposição por outra caçamba vazia, o transporte e o despejo na unidade de destinação final, independente da distância do local de despejo; c) Fornecimento da mão de obra e recipientes adequados, necessários para o transporte manual, vertical ou horizontal, do material de entulho, até o local onde está situada a caçamba;
 - d) Proteção das áreas envolvidas, bem como o despejo e acomodação dos materiais na caçamba;
 - e) A mão de obra, os materiais acessórios e os equipamentos necessários ao carregamento, transporte e descarga deverão ser condizentes com a natureza dos serviços prestados.
 - f) Na retirada do entulho, a empresa executora dos serviços de coleta e transporte, deverá apresentar o Controle de Transporte de Resíduos (CTR) devidamente preenchido, contendo informações sobre o gerador, origem, quantidade e descrição dos resíduos e seu destino, unidade de disposição final, bem como o comprovante declarando a sua correta destinação;
 - g) Estão inclusos todos os impostos legais e despesas necessárias junto aos órgãos regulamentadores das atividades envolvidas. Normas técnicas: NBR 15112, NBR 15113, NBR 15114 e Nota Técnica da NBR 10004/2004.

Locação de obra de edificação

- 1) Será medido pela área de obra locada, aferida entre os eixos de fundação e acrescentando-se 0,50 m, a partir do eixo, para o lado externo (m²).
- 2) O item remunera o fornecimento de materiais, acessórios para fixação e a mão-de-obra necessária para execução de locação de obra compreendendo locação de estacas, eixos principais, paredes, etc; com pontaletes de 3 x 3 e tábuas de 1 x 12; ambos em madeira Erisma uncinatum (conhecido como Quarubarana ou Cedrinho), ou Qualea spp (conhecida como Cambará).

MUNICÍPIO DE GUAÍRA

DIRETORIA DE OBRAS

Rua 02, 700 – Centro – Guaíra-SP – CEP: 14790-000
www.guaira.sp.gov.br | obras@guaira.sp.gov.br | (17) 3331-8858

7



MUNICÍPIO DE GUAÍRA

Paço Municipal “Messias Cândido Faleiros”
CNPJ: 48.344.014.0001/59 - Fone: (17) 3332-5100
Av. Gabriel Garcia Leal nº 676 - CEP - 14.790-000
Guairá - Estado de São Paulo

www.guaira.sp.gov.br

e-mail: compras@guaira.sp.gov.br



Retirada de esquadria metálica em geral

- 1) Será medido pela área da esquadria retirada (m²).
- 2) O item remunera o fornecimento da mão-de-obra necessária para a retirada completa de esquadrias metálicas, em geral; a seleção e a guarda das peças reaproveitáveis.

Retirada de divisória em placa de madeira ou fibrocimento com montantes Metálicos

- 1) Será medido pela área, na projeção vertical, de divisórias desmontadas (m²).
- 2) O item remunera o fornecimento de mão de obra para a desmontagem de divisórias internas moduladas em placas de madeira ou fibrocimento fixadas em montantes metálicos, remunera também a guarda das peças reaproveitáveis.

Corte, recorte e remoção de árvore inclusive as raízes - diâmetro (DAP) >15cm<30cm

- 1) Será medido por unidade de árvore ou arbusto, cortada, recortada ou removida, inclusive remoção das raízes (un).
- 2) O item remunera o fornecimento de equipamentos, ferramentas e a mão de obra necessária para a execução dos serviços de corte, recorte, e remoção de árvore ou arbusto com tronco com diâmetro (DAP) acima de 15 cm até 30 cm medidos na altura de 1,00 m do solo, inclusive a remoção das raízes, com auxílio de ferramental apropriado. Remunera também a carga manual ou mecanizada e o transporte interno na obra, num raio de um quilômetro.

8.2. FUNDAÇÕES E MOVIMENTOS DE TERRA:

Estaca broca de concreto, diâmetro de 25 cm, escavação manual com trado concha, com armadura de arranque. Af_05/2020.

- 1) Será medido pelo comprimento, considerando-se a distância entre o respaldo inferior do bloco e a extremidade inferior de apoio da broca (m).
- 2) O item remunera o fornecimento dos materiais e a mão de obra para a perfuração, armação, preparo e lançamento do concreto, para a execução de brocas com diâmetro de 25 cm.

Concreto usinado, fck = 20 Mpa

- 1) Será medido pelo volume calculado no projeto de formas, sendo que o volume da interseção dos diversos elementos estruturais deve ser computado uma só vez (m³).
- 2) O item remunera o fornecimento, posto obra, de concreto usinado, resistência mínima à compressão de 20 MPa, plasticidade (slump) de 5 + 1 cm.

Lançamento e adensamento de concreto ou massa em fundação

- 1) Será medido pelo volume calculado no projeto de formas; sendo que o volume da interseção dos diversos elementos estruturais deve ser computado uma só vez (m³).
- 2) O item remunera o fornecimento de equipamentos e mão de obra necessários para o transporte interno à obra, lançamento e adensamento de concreto ou massa em fundação.

Armadura em barra de aço CA-50 (A ou B) fyk = 500 Mpa

- 1) Será medido pelo peso nominal das bitolas constantes no projeto de armadura (kg).
- 2) O item remunera o fornecimento de aço CA-50 (A ou B) com fyk igual 500 MPa, dobramento, transporte e colocação de armaduras de qualquer bitola e qualquer comprimento; estão incluídos no item os serviços e materiais secundários como arame, espaçadores, perdas decorrentes de desbitolamento, cortes e pontas de traspasse para emendas.

Armadura em barra de aço CA-60 (A ou B) fyk = 600 Mpa

- 1) Será medido pelo peso nominal das bitolas constantes no projeto de armadura (kg).
- 2) O item remunera o fornecimento de aço CA-60 (A ou B) com fyk igual 600 MPa, dobramento, transporte e colocação de armaduras de qualquer bitola e qualquer comprimento; estão incluídos no item os serviços e materiais secundários como arame, espaçadores, perdas decorrentes de desbitolamento, cortes e pontas de traspasse para emendas.

MUNICÍPIO DE GUAÍRA

DIRETORIA DE OBRAS

Rua 02, 700 – Centro – Guairá-SP – CEP: 14790-000
www.guaira.sp.gov.br | obras@guaira.sp.gov.br | (17) 3331-8858

8



MUNICÍPIO DE GUAÍRA

Paço Municipal “Messias Cândido Faleiros”
CNPJ: 48.344.014.0001/59 - Fone: (17) 3332-5100
Av. Gabriel Garcia Leal nº 676 - CEP - 14.790-000
Guairá - Estado de São Paulo

www.guaira.sp.gov.br

e-mail: compras@guaira.sp.gov.br



Alvenaria de embasamento em tijolo maciço comum

1) Será medido por volume real, considerando como altura a distância entre o respaldo superior da viga baldrame e a cota do piso acabado (m³).

2) O item remunera o fornecimento de materiais e mão-de-obra necessária para execução de alvenaria de embasamento, confeccionada em tijolo de barro maciço comum de 5,7 x 9 x 19cm; assentada com argamassa mista de cimento, cal hidratada e areia.

Impermeabilização de superfície com argamassa polimérica/membrana acrílica, 3 demãos. AF_06/2018

1) Será medido por área de impermeabilização executada (m²).

2) O item remunera o fornecimento de impermeabilização com argamassa polimérica, compreendendo:

a) Argamassa polimérica, bi-componente, à base de dispersão acrílica e cimentos aditivados, com as características técnicas,

- Bi-componente: componente A (resina) à base de polímeros acrílicos, componente B (pó cinza) à base de cimentos especiais, dotados de aditivos impermeabilizantes, plastificantes e agregados minerais preparados na proporção recomendada pelo fabricante, atóxico, inodoro, que não altera a potabilidade da água; referência comercial Denver TEC-100 da Dever Global, Viaplus 1000 ou Viaplus TOP da Viapol ou equivalente, desde que atenda às exigências mínimas da NBR 11905 e às características técnicas acima descritas;

- Materiais acessórios e a mão de obra necessária para a execução dos serviços, inclusive limpeza da superfície.

Escavação manual em solo de 1ª e 2ª categoria em campo aberto

1) Será medido pelo volume real escavado (m³).

2) O item remunera o fornecimento da mão de obra necessária para a escavação manual em solo, de primeira ou segunda categoria, em campo aberto.

8.3. ESTRUTURA:

Concreto usinado, fck = 20 MPa

1) Será medido pelo volume calculado no projeto de formas, sendo que o volume da interseção dos diversos elementos estruturais deve ser computado uma só vez (m³).

2) O item remunera o fornecimento, posto obra, de concreto usinado, resistência mínima à compressão de 20 MPa, plasticidade (slump) de 5 + 1 cm.

Lançamento e adensamento de concreto ou massa em estrutura

1) Será medido pelo volume calculado no projeto de formas; sendo que o volume da interseção dos diversos elementos estruturais deve ser computado uma só vez (m³).

2) O item remunera o fornecimento de equipamentos e mão de obra necessários para o transporte interno à obra, lançamento e adensamento de concreto ou massa em estrutura.

Armadura em barra de aço CA-50 (A ou B) fyk = 500 Mpa

1) Será medido pelo peso nominal das bitolas constantes no projeto de armadura (kg).

2) O item remunera o fornecimento de aço CA-50 (A ou B) com fyk igual 500 MPa, dobramento, transporte e colocação de armaduras de qualquer bitola e qualquer comprimento; estão incluídos no item os serviços e materiais secundários como arame, espaçadores, perdas decorrentes de desbitolamento, cortes e pontas de traspasse para emendas.

Armadura em barra de aço CA-60 (A ou B) fyk = 600 Mpa

1) Será medido pelo peso nominal das bitolas constantes no projeto de armadura (kg).

2) O item remunera o fornecimento de aço CA-60 (A ou B) com fyk igual 600 MPa, dobramento, transporte e colocação de armaduras de qualquer bitola e qualquer comprimento; estão incluídos no item os serviços e materiais secundários como arame, espaçadores, perdas decorrentes de desbitolamento, cortes e pontas de traspasse para emendas.

Forma em madeira comum para estrutura

1) Será medido pelo desenvolvimento das áreas em contato com o concreto, não se descontando áreas de interseção até 0,20 m² (m²).

MUNICÍPIO DE GUAÍRA

DIRETORIA DE OBRAS

Rua 02, 700 – Centro – Guairá-SP – CEP: 14790-000
www.guaira.sp.gov.br | obras@guaira.sp.gov.br | (17) 3331-8858

9



MUNICÍPIO DE GUAÍRA

Paço Municipal “Messias Cândido Faleiros”
CNPJ: 48.344.014.0001/59 - Fone: (17) 3332-5100
Av. Gabriel Garcia Leal nº 676 - CEP - 14.790-000
Guairá - Estado de São Paulo

www.guaira.sp.gov.br

e-mail: compras@guaira.sp.gov.br



2) O item remunera o fornecimento de materiais e mão de obra necessários para a execução e instalação de formas para estrutura, em tábua de *Erisma uncinatum* (conhecido como Quarubarana ou Cedrinho) ou *Qualea spp* (conhecida como Cambará) de 1 x 12 e pontaletes de *Erisma uncinatum* (conhecido como Quarubarana ou Cedrinho) ou *Qualea spp* (conhecida como Cambará) de 3 x 3; incluindo cimbramento até 3 m de altura, gravatas, sarrafos de enrijecimento, desmoldante, desforma e descimbramento.

Laje pré-fabricada mista vigota treliçada/lajota cerâmica - LT 12 (8+4) e capa com concreto de 25 Mpa

1) Será medido pela área delimitada pelos eixos das paredes e/ou vigas (m²).

2) O item remunera o fornecimento de vigota pré-fabricada treliçada (VT) e lajota cerâmica com altura de 8 cm; concreto com fck maior ou igual a 25 MPa, para o capeamento, conforme NBR 6118; materiais acessórios e a mão de obra necessária para a execução dos serviços de estocagem das vigotas e lajotas cerâmicas; conforme exigências e recomendações do fabricante; o transporte interno à obra; o içamento das vigotas e das lajotas cerâmicas; a montagem completa das vigotas treliçadas e das lajotas cerâmicas; a execução do capeamento com 4 cm de altura, resultando laje mista com altura total de 12 cm; a execução e instalação da armadura de distribuição posicionada na capa, para o controle da fissuração; o escoramento até 3,00 m de altura e a retirada do mesmo. Não remunera o fornecimento de materiais e a mão de obra para a execução da armadura transversal, da armadura superior de tração nos apoios e balanços, quando necessárias e também do aço para armadura de distribuição.

8.4. COBERTURAS, IMPERMEABILIZAÇÕES E FORROS:

Retirada de peças lineares em madeira com seção superior a 60 cm²

1) Será medido pelo comprimento total das peças retiradas (m).

2) O item remunera o fornecimento da mão de obra necessária para a retirada completa das peças de madeira com seção superior a 60 cm², seleção e guarda das peças reaproveitáveis.

Fornecimento e montagem de estrutura em aço ASTM-A36, sem pintura

1) Será medido por peso de aço, nas bitolas e dimensões especificadas no projeto de estrutura metálica (kg).

2) O item remunera o fornecimento do projeto de fabricação, da estrutura metálica em aço ASTM A36/A36M-14, incluindo chapas de ligação, soldas, parafusos galvanizados, chumbadores, perdas e acessórios não constantes no peso nominal de projeto; beneficiamento e pré-montagem de partes da estrutura em fábrica; transporte e descarregamento; traslado interno à obra; montagem e instalação completa; preparo da superfície das peças por meio de jato de abrasivo da Norma SSPC - SP 10, padrão visual Sa 2 1/2, da Norma SIS 05 59 00-67.

Pintura com esmalte alquídico em estrutura metálica

1) Será medido, por peso de aço nas bitolas e dimensões especificadas no projeto de estrutura metálica (kg).

2) O item remunera o fornecimento de equipamentos, materiais, acessórios e a mão de obra necessária para execução dos serviços de preparo da superfície e pintura em estrutura metálica, indicada para estruturas internas ou externas, com ou sem jateamento, em ambientes rurais, urbanos ou marítimos abrigados, conforme descrição abaixo e recomendações dos fabricantes:

a) Duas demãos de fundo alquídico modificado com resina fenólica, monocomponente, pigmentado com zarcão e destinado a proteção e preparo da superfície, espessura final de 80 micrômetros (40 cada demão);

b) Duas demãos de tinta esmalte alquídico modificado com resina fenólica, monocomponente, acabamento brilhante, em várias cores, com espessura total de 50 micrômetros (25 cada demão); referência comercial: Admiral Esmalte e Admiral Primer 504 da Sumaré/Sherwin-Williams ou equivalente.

Retirada de telhamento perfil e material qualquer, exceto barro

1) Será medido pela área de cobertura em projeção horizontal (m²), com os acréscimos:

- 5% para cobertura de 18% a 27% de inclinação;
- 8% para cobertura de 28% a 38% de inclinação;
- 12% para cobertura de 39% a 50% de inclinação.

MUNICÍPIO DE GUAÍRA

DIRETORIA DE OBRAS

Rua 02, 700 – Centro – Guairá-SP – CEP: 14790-000
www.guaira.sp.gov.br | obras@guaira.sp.gov.br | (17) 3331-8858

10



MUNICÍPIO DE GUAÍRA

Paço Municipal “Messias Cândido Faleiros”
CNPJ: 48.344.014.0001/59 - Fone: (17) 3332-5100
Av. Gabriel Garcia Leal nº 676 - CEP - 14.790-000
Guaíra - Estado de São Paulo

www.guaira.sp.gov.br

e-mail: compras@guaira.sp.gov.br



2) O item remunera o fornecimento da mão-de-obra necessária para a retirada completa das telhas em qualquer material, ou perfil, exceto barro, inclusive elementos de fixação, a seleção e a guarda das peças reaproveitáveis.

Cumeeira em chapa de aço pré-pintada com epóxi e poliéster, perfil trapezoidal, com espessura de 0,50 mm

1) Será medido por comprimento de cumeeira e / ou espigão executado (m).

2) O item remunera o fornecimento e instalação de peças de cumeeiras e/ou espigões, em chapa de aço zincado, acabamento com primer epóxi e tinta poliéster em ambas as faces, em várias cores, perfil trapezoidal com 0,50 mm de espessura; referência comercial Perfilor (Perkrom) ou equivalente. Remunera também materiais acessórios para a fixação das peças, em estrutura, de apoio, metálica ou de madeira e a mão de obra necessária para o transporte interno à obra, içamento e a montagem completa da cumeeira e / ou espigão.

Telhamento em chapa de aço com pintura poliéster, tipo sanduíche, espessura de 0,50 mm, com poliestireno expandido

1) Será medido pela área de telhamento (m²), sendo:

a) Quando plano, ou inclinado abaixo de 18%, pela área de cobertura em projeção horizontal, ou pela área de vedação lateral em projeção vertical;

b) Quando inclinado a partir de 18%, pela área de cobertura em projeção horizontal, ou pela área de vedação lateral em projeção vertical, com os acréscimos:

- 5% para cobertura de 18% a 27% de inclinação;
- 8% para cobertura de 28% a 38% de inclinação;
- 12% para cobertura de 39% a 50% de inclinação.

2) O item remunera o fornecimento e instalação das telhas em chapa de aço zincado, grau B, (260 g / m²), perfil trapezoidal, acabamento com tinta poliéster em ambas as faces, em várias cores, ambas com 0,50 mm de espessura, intermeadas com poliestireno expandido, classe F 2, com 30 mm de espessura; referência comercial Metalúrgica Barra do Pirai (MBP) ou equivalente. Remunera também materiais acessórios para a fixação das telhas em estrutura de apoio metálica ou de madeira, costura, fechamento, arremates e vedação entre as telhas e a mão de obra necessária para o transporte interno à obra, içamento e a instalação completa das telhas.

Cumeeira para telha de poliéster, tipo perfil trapezoidal 49

1) Será medido por comprimento de cumeeira e/ou espigão executado (m).

2) O item remunera o fornecimento e instalação de peças de cumeeiras e/ou espigões, em poliéster reforçado com fibras de vidro (PRFV), translúcidas, em várias cores, perfil trapezoidal com espessura média de 1,0 mm, compatível com o modelo da telha estrutural trapezoidal 49 (canaleta 49) de fibrocimento; referência comercial Coberfibras, Cersan, Fibratel Telhas, Doplast ou equivalente. Remunera também materiais acessórios para a fixação das peças, em estrutura de apoio metálica ou de madeira e a mão de obra necessária para o transporte interno à obra, içamento e a montagem completa da cumeeira e/ou espigão.

Telha em poliéster reforçado com fibras de vidro, perfil trapezoidal 49

1) Será medido pela área de telhamento (m²), sendo:

a) Quando plano, ou inclinado abaixo de 18%, pela área de cobertura em projeção horizontal, ou pela área de vedação lateral em projeção vertical;

b) Quando inclinado a partir de 18%, pela área de cobertura em projeção horizontal, ou pela área de vedação lateral em projeção vertical, com os acréscimos:

- 5% para coberturas de 18% a 27% de inclinação;
- 8% para coberturas de 28% a 38% de inclinação;
- 12% para coberturas de 39% a 50% de inclinação.

2) O item remunera o fornecimento e instalação das telhas em poliéster reforçado com fibras de vidro (PRFV), translúcidas, em várias cores, perfil trapezoidal 49, compatível com o modelo da telha estrutural trapezoidal 49 (canaleta 49) de fibrocimento, em qualquer comprimento; referência comercial Coberfibras, Cersan, Fibratel Telhas, Doplast ou equivalente. Remunera também materiais acessórios para a fixação das telhas, em estrutura de apoio metálica ou de madeira e a mão de obra necessária para o transporte interno à obra, içamento e a montagem completa das telhas.

Calha, rufo, afins em chapa galvanizada nº 24 - corte 0,33 m

1) Será medido por comprimento instalado (m).

MUNICÍPIO DE GUAÍRA

DIRETORIA DE OBRAS

Rua 02, 700 – Centro – Guaíra-SP – CEP: 14790-000
www.guaira.sp.gov.br | obras@guaira.sp.gov.br | (17) 3331-8858

11



MUNICÍPIO DE GUAÍRA

Paço Municipal “Messias Cândido Faleiros”
CNPJ: 48.344.014.0001/59 - Fone: (17) 3332-5100
Av. Gabriel Garcia Leal nº 676 - CEP - 14.790-000
Guairá - Estado de São Paulo

www.guaira.sp.gov.br

e-mail: compras@guaira.sp.gov.br



2) O item remunera o fornecimento e instalação de calhas ou rufos em chapa galvanizada nº 24, com largura de 33 cm; inclusive materiais acessórios para emendas, junção em outras peças, vedação e fixação.

Forro em lâmina de PVC

- 1) Será medido por área de forro instalado (m²).
- 2) O item remunera o fornecimento e instalação de forro alveolar extrudado, em lâminas de PVC rígido, auto-extingüível, imune à corrosão, resistente a álcool e materiais de limpeza, constituído por: lâminas com largura de 100 mm e espessuras de 8 a 10 mm, ou lâminas com largura de 200 mm e espessuras de 10 a 15 mm, conforme o fabricante; estrutura de sustentação primária, em tubos de aço galvanizado de 20 x 20 mm, espessura de 1 mm, com espaçamento máximo de: 500 mm, para lâminas de 100 mm, 800 mm, para lâminas de 200 mm; estrutura de sustentação secundária em perfil cartola de 1 1/4 x 5/8, espessura de 0,7 mm, com espaçamento máximo de: 1000 mm, para lâminas de 100 mm, e 1200 mm, para lâminas de 200 mm; materiais acessórios para fixação; cantoneiras em PVC, para arremates em geral; referência comercial T100 / T200 da Tigre, Multiperfil MP100 / MP200 da Multiplast, Plastiforro 100 / 200 da Petrol, 100 / 200 da Medabil, 100 / 200 da Anflo ou equivalente.

Fechamento lateral com telha de aço/alumínio E= 0,5 mm, incluso içamento e fixação.

- 1) Será medido pela área de fechamento (m²), sendo:
 - a) Quando plano, ou inclinado abaixo de 18%, pela área de cobertura em projeção horizontal, ou pela área de vedação lateral em projeção vertical;
 - b) Quando inclinado a partir de 18%, pela área de cobertura em projeção horizontal, ou pela área de vedação lateral em projeção vertical, com os acréscimos:
 - 5% para coberturas de 18% a 27% de inclinação;
 - 8% para coberturas de 28% a 38% de inclinação;
 - 12% para coberturas de 39% a 50% de inclinação.
- 2) O item remunera o fornecimento e instalação das telhas em chapa de aço zincado, acabamento com primer epóxi e tinta poliéster em ambas as faces, em várias cores, perfil ondulado com 0,50 mm de espessura, em qualquer comprimento; referência comercial LR 17 da Perfilor (Perkrom), MBP 17,5 Super da Metalúrgica Barra do Pirai (MBP) ou equivalente. Remunera também materiais acessórios para a fixação das telhas, em estrutura, de apoio, metálica ou de madeira, costura, fechamento e vedação entre as telhas e a mão de obra necessária para o transporte interno à obra, içamento e a montagem completa das telhas.

8.5. ALVENARIAS E DIVISÓRIAS:

Alvenaria de bloco cerâmico de vedação de 9 cm

- 1) Será medido por área de superfície executada, descontando-se todos os vãos (m²).
- 2) O item remunera o fornecimento de materiais e mão de obra necessária para a execução de alvenaria de vedação, confeccionada em bloco cerâmico vazado com furo vertical para vedação de 9 x 19 x 39 cm; assentada com argamassa mista de cimento, cal hidratada e areia. Normas técnicas: NBR 15270-1.

Alvenaria de bloco de concreto de vedação de 14 x 19 x 39 cm - classe C

- 1) Será medido por área de superfície executada, descontando-se todos os vãos (m²).
- 2) O item remunera o fornecimento de materiais e mão de obra necessária para a execução de alvenaria de vedação ou estrutural, para uso revestido/aparente, confeccionada em bloco vazado de concreto de 14 x 19 x 39 cm e resistência mínima a compressão de 3 MPa, classe C; assentada com argamassa mista de cimento, cal hidratada e areia. Norma técnica NBR 6136 e utilização estrutural desde que atenda a NBR 16868/20.

Vergas, contravergas e pilaretes de concreto armado

- 1) Será medido pelo volume real calculado no projeto de formas dos diversos elementos estruturais (m³).
- 2) O item remunera o fornecimento de materiais para o concreto; aço CA-50 e arame recozido para armação; tábuas de Quarubarana (“Erisma uncinatum”), conhecida também como Cedrinho para as formas. Remunera também materiais acessórios e a mão-de-obra necessária para a execução das vergas, contravergas ou pilaretes.

MUNICÍPIO DE GUAÍRA

DIRETORIA DE OBRAS

Rua 02, 700 – Centro – Guairá-SP – CEP: 14790-000
www.guaira.sp.gov.br | obras@guaira.sp.gov.br | (17) 3331-8858

12



MUNICÍPIO DE GUAÍRA

Paço Municipal “Messias Cândido Faleiros”
CNPJ: 48.344.014.0001/59 - Fone: (17) 3332-5100
Av. Gabriel Garcia Leal nº 676 - CEP - 14.790-000
Guaíra - Estado de São Paulo

www.guaira.sp.gov.br

e-mail: compras@guaira.sp.gov.br



Divisória em placas de granilite com espessura de 3 cm

- 1) Será medido por área de placa instalada (m²).
- 2) O item remunera o fornecimento e instalação de divisória revestida ou maciça, confeccionada em placas de granilite polido e encerado ou preparado para receber pintura, com espessura de 3 cm, nas dimensões indicadas em projeto. Remunera também materiais acessórios: areia, cimento, cimento branco, cola à base de resina epóxi e eventuais peças e arremates metálicos. Não remunera ferragem de vão de porta.

Proteção de fachada com tela de nylon

- 1) Será medida pela área de tela instalada (m²), onde:
 - a) Sobre fachadas será medido o desenvolvimento perimetral realmente entelado;
 - b) Sobre balancins e afins será medida a quantidade real de tela fornecida e instalada, não sendo computados os reaproveitamentos por deslocamentos.
- 2) O item remunera o fornecimento de materiais, acessórios para fixação e a mão de obra necessária para execução de proteção de fachada com tela de polietileno, malha de 2,0 ou 2,2 mm com fitilhos para amarração, pontalete e sarrafo de Erisma uncinatum (conhecido como Quarubarana ou Cedrinho), ou Qualea spp (conhecida como Cambará).

8.6. ESQUADRIAS:

Porta veneziana de abrir em alumínio, linha comercial

- 1) Será medido pela área da porta instalada (m²).
- 2) O item remunera o fornecimento da porta tipo veneziana de abrir e batentes, linha comercial, em alumínio anodizado; inclusive ferragem, cimento, areia, acessórios e a mão de obra necessária para a instalação completa do caixilho.

Porta de entrada de correr em alumínio, sob medida

- 1) Será medido pela área da porta instalada (m²).
- 2) O item remunera o fornecimento da porta de entrada tipo de correr e batentes, sob medida, em alumínio anodizado L 30; inclusive ferragem, cimento, areia, acessórios e a mão de obra necessária para a instalação completa do caixilho. Não remunera o fornecimento e instalação do vidro.

Porta de entrada de abrir em alumínio com vidro, linha comercial

- 1) Será medido pela área da porta instalada (m²).
- 2) O item remunera o fornecimento da porta e batentes, sob medida, com uma ou duas folhas, em alumínio anodizado L25, linha comercial, com divisão horizontal vidro e veneziana; inclusive ferragem, cimento, areia, acessórios e a mão de obra necessária para a instalação completa do caixilho.

Caixilho em alumínio de correr com vidro, linha comercial

- 1) Será medido por área de caixilho instalado (m²).
- 2) O item remunera o fornecimento do caixilho de correr completo, linha comercial, em perfis de alumínio anodizado natural, com vidro; cimento; areia; acessórios e a mão de obra necessária para a instalação completa do caixilho.

Porta lisa com batente madeira - 90 x 210 cm

- 1) Será medido por unidade de porta instalada (un).
- 2) O item remunera o fornecimento da folha de porta lisa em madeira sarrafeada, batente e guarnições em madeira para acabamento em pintura ou cera; cimento, areia, acessórios e a mão de obra necessária para a montagem e fixação do batente, da folha e das guarnições nas duas faces.

Barra antipânico para porta dupla com travamentos horizontal e vertical completa, com maçaneta tipo alavanca e chave, para vãos de 1,70 a 2,60 m

- 1) Será medido por conjunto de barra antipânico instalada (cj)
- 2) O item remunera o fornecimento e instalação de conjunto de barra antipânico para porta dupla com ou sem rebatimento, modelo Push Bar, barra de acionamento com a palavra EMPURRE de maneira indelével e visível, para portas com vão de 1,70 a 2,60 m e altura até 2,10 m, travamento horizontal e vertical, jogo de hastes e trincos (superior e inferior) conforme NBR 11785; referências: 1700D da Tekin, PHA composta por conjunto 2101 + barra 2104 + jogo de trincos 2202 + jogo de

MUNICÍPIO DE GUAÍRA

DIRETORIA DE OBRAS

Rua 02, 700 – Centro – Guaíra-SP – CEP: 14790-000
www.guaira.sp.gov.br | obras@guaira.sp.gov.br | (17) 3331-8858

13



MUNICÍPIO DE GUAÍRA

Paço Municipal “Messias Cândido Faleiros”
CNPJ: 48.344.014.0001/59 - Fone: (17) 3332-5100
Av. Gabriel Garcia Leal nº 676 - CEP - 14.790-000
Guairá - Estado de São Paulo

www.guaira.sp.gov.br

e-mail: compras@guaira.sp.gov.br



hastes 2204 da Dorma ou equivalente; fechadura externa com maçaneta tipo alavanca e cilindro para acionamento com chave; referência 105 da Tekin, maçaneta com chave da Dormetal ou equivalente. Remunera também materiais acessórios e a mão de obra necessária para a instalação completa.

Gradil em aço galvanizado eletrofundido, malha 65 x 132 mm e pintura Eletrostática

- 1) Será medido pela área de projeção, do conjunto instalado, no plano vertical (m²).
- 2) O item remunera o fornecimento de montantes verticais, barras horizontais e gradil em aço galvanizado a fogo, soldados pelo processo automático de eletrofusão, malha de 65 x 132 mm, constituído por barras verticais de 25 x 2 mm e fios horizontais com diâmetro de 5 mm; pilares metálicos para chumbamento e/ou sapata para fixação; tratamento superficial por galvanização a fogo conforme norma ASTM-A123/123M-2017, parafusos antifurto, acabamento com pintura poliéster a pó aplicada eletrostaticamente, em várias cores; inclusive materiais acessórios e a mão de obra necessária para a instalação completa e fixação do gradil por meio de chumbamento com concreto ou engastado com chumbadores de aço. Não remunera os arremates de acabamento, fundação e muretas.

Portão de abrir em grade de aço galvanizado eletrofundida, malha 65 x 132 mm, e pintura eletrostática

- 1) Será medido pela área de portão de abrir instalado (m²).
- 2) O item remunera o fornecimento de portão de abrir, constituído por barras verticais de 25 x 2 mm e fio de ligação com diâmetro de 5 mm, formando um gradil com malha de 65 x 132 mm; quadro em perfil quadrado, espessura mínima de 1,9 mm; batente em perfil retangular, espessura mínima de 3 mm; jogo completo de ferragens, incluindo eixo pivotante, fechaduras, maçanetas, gonzos e trincos, compatíveis com as dimensões do portão; todo material confeccionado em aço galvanizado a fogo, soldados pelo processo automático de eletrofusão, tratamento superficial por galvanização a fogo conforme norma ASTM-A123/123M-2017, parafusos antifurto, acabamento com pintura poliéster a pó aplicada eletrostaticamente, em várias cores. Remunera também materiais e a mão de obra necessária para a instalação completa e fixação do portão.

Gradil de ferro perfilado, tipo parque

- 1) Será medido pela área de projeção, do conjunto instalado, no plano vertical (m²).
- 2) O item remunera o fornecimento de montantes verticais em perfil tubular chapa nº 12 seção 120 x 60 mm, preenchido com argamassa graute, espaçados cada 3 m, no máximo; grade constituída por barras verticais seção quadrada 3/4", barras horizontais em ferro chato 3/8" x 1 1/2", os dois lados das barras verticais, formando um sanduíche; montantes protegidos por chapeletas e chumbados com concreto, comprimento mínimo 50 cm, e/ou fixados com sapata e parafusos. Remunera também materiais acessórios e mão de obra necessária para a instalação completa e fixação do gradil. Não remunera pintura de acabamento, fundação e muretas.

Portão de ferro perfilado, tipo parque

- 1) Será medido pela área de portão instalado (m²).
- 2) O item remunera o fornecimento de montantes verticais, em perfil tubular chapa nº 12 seção 120x60mm, preenchido com argamassa graute, e grade constituída por barras verticais seção quadrada 3/4", barras horizontais em ferro chato 3/8" x 1 1/2", os dois lados das barras verticais, formando um sanduíche, barras inclinadas para travamento em ferro chato 3/8" x 1 1/2"; trava ferrolho redondo 3/4 tipo ferradura com porta-cadeado; ferrolho chato 3/4" para travamento inferior; eixo pivotante formado por abraçadeiras de ferro 1/8" soldadas nos montantes, ferro chato 1/4" para apoio do pino 3/4" e cupilha; batente de ferro 3/8" x 1"; montantes protegidos por chapeletas e chumbados com concreto, comprimento mínimo 50 cm, e/ou fixados com sapata e parafusos. Remunera também materiais acessórios e mão de obra necessária para a instalação completa e fixação do gradil. Não remunera pintura de acabamento, fundação e muretas.

Porta em laminado fenólico melamínico com batente em alumínio - 80 x 180 cm

- 1) Será medido por unidade de porta instalada (un).
- 2) O item remunera o fornecimento da folha de porta em compensado de madeira revestida, nas duas faces, em laminado fenólico melamínico; batente de alumínio; acessórios e a mão de obra necessária para a montagem e fixação do batente e da folha.

MUNICÍPIO DE GUAÍRA

DIRETORIA DE OBRAS

Rua 02, 700 – Centro – Guairá-SP – CEP: 14790-000
www.guaira.sp.gov.br | obras@guaira.sp.gov.br | (17) 3331-8858

14



MUNICÍPIO DE GUAÍRA

Paço Municipal “Messias Cândido Faleiros”
CNPJ: 48.344.014.0001/59 - Fone: (17) 3332-5100
Av. Gabriel Garcia Leal nº 676 - CEP - 14.790-000
Guaiára - Estado de São Paulo

www.guaira.sp.gov.br

e-mail: compras@guaira.sp.gov.br



Porta em laminado fenólico melamínico com batente em alumínio - 60 x 160 cm

- 1) Será medido por unidade de porta instalada (un).
- 2) O item remunera o fornecimento da folha de porta em compensado de madeira revestida, nas duas faces, em laminado fenólico melamínico; batente de alumínio; acessórios e a mão de obra necessária para a montagem e fixação do batente e da folha.

Retirada de vidro ou espelho com raspagem da massa ou retirada de baguete

- 1) Será medido pela área de vidro ou espelho retirado (m²).
- 2) O item remunera o fornecimento da mão-de-obra necessária para a retirada de vidro ou espelho de qualquer natureza, inclusive a raspagem da massa ou retirada de baguetes; remunera também a seleção e a guarda do material reaproveitável.

Vidro liso transparente de 4 mm

- 1) Será medido pela área dos caixilhos, deduzindo-se as áreas de chapas de vedação, ou de qualquer outra natureza, ou finalidade (m²).
- 2) O item remunera o fornecimento de vidro liso transparente de 4 mm, inclusive materiais acessórios e a mão de obra necessária para a colocação do vidro.

Guarda-corpo de aço galvanizado de 1,10 m, montantes tubulares de 1.1/4 espaçados de 1,20 m, travessa superior de 1.1/2, gradil formado por tubos horizontais de 1 e verticais de 3/4, fixados com chumbador mecânico. AF_04/2019 OS

- 1) Será medido pelo comprimento de guarda-corpo instalado (m).
- 2) O item remunera o fornecimento de guarda-corpo, constituído por montantes verticais, com espaçamento médio de 1,20 m, tubo de aço galvanizado com diâmetro de 1 1/2; fechamento com tubos 3/4"; base em chapa de aço galvanizado, com espessura de 1/8, soldada a base do tubo, para fixação no piso, por meio de engastamento ou por chumbador químico, e a mão de obra para instalação do guarda-corpo, conforme determina a NBR 9050, NBR 9077 e NBR 14718. O item remunera também o fornecimento de materiais e mão de obra necessários para: aplicação em uma demão de galvanização a frio, nos pontos de solda e / ou corte dos componentes metálicos, conforme recomendações do fabricante; referência comercial Glaco Zink fabricação Glasurit, ou C.R.Z. fabricação Quimatic ou equivalente.

Chapa de ferro nº 14, inclusive soldagem

- 1) Será medido por área de chapa instalada (m²).
- 2) O item remunera o fornecimento equipamentos, chapa de ferro nº 14, solda eletrolítica tipo SMAW, solda manual a arco, com eletrodo revestido, a mão-de-obra especializada, inclusive materiais acessórios necessários para a execução de reparos, ou instalação das chapas em caixilhos, em geral.

8.7. REVESTIMENTOS E ACABAMENTOS:

Moldura de gesso simples, largura até 6,0cm

- 1) Será medido por comprimento de moldura instalada (m).
- 2) O item remunera o fornecimento de moldura de gesso simples, com largura até 6,0 cm, materiais acessórios e a mão de obra necessária para a instalação completa da moldura.

Revestimento cerâmico para paredes internas com placas tipo esmaltadas extra de dimensões 33x45 cm aplicadas na altura inteira das paredes. AF_02/2023 PE

- 1) Será medido pela área de revestimento com placa cerâmica esmaltada, descontando-se toda e qualquer interferência, acrescentando-se as áreas desenvolvidas por espaletas ou dobras (m²).
- 2) O item remunera o fornecimento, assentamento e rejuntamento de placa cerâmica esmaltada, de primeira qualidade (classe A ou classe extra), indicada para revestimentos internos/externos de paredes, formato 33x45 cm, estilo monocolor, com as seguintes características:
 - a) Referência comercial: Pierini, Eliane ou equivalente;
 - b) Absorção de água: Abs > 10%, grupo B11a classificação Porosos (alta absorção, resistência mecânica baixa);
 - c) Resistência química: mínima classe B (média resistência química a produtos domésticos e de piscinas);

MUNICÍPIO DE GUAÍRA

DIRETORIA DE OBRAS

Rua 02, 700 – Centro – Guaiára-SP – CEP: 14790-000
www.guaira.sp.gov.br | obras@guaira.sp.gov.br | (17) 3331-8858

15



MUNICÍPIO DE GUAIRÁ

Paço Municipal “Messias Cândido Faleiros”
CNPJ: 48.344.014.0001/59 - Fone: (17) 3332-5100
Av. Gabriel Garcia Leal nº 676 - CEP - 14.790-000
Guairá - Estado de São Paulo

www.guaira.sp.gov.br

e-mail: compras@guaira.sp.gov.br



d) Resistência ao manchamento: mínima classe de limpabilidade 3 (mancha removível com produto de limpeza forte);

e) Resistente ao choque térmico;

f) Antiderrapante: não

Remunera também o fornecimento de argamassa colante industrializada tipo AC-I, rejunte flexível em diversas cores e a mão de obra necessária para a execução dos serviços de limpeza e preparo da superfície de assentamento, preparo e aplicação da argamassa colante industrializada, assentamento das peças conforme exigências das normas e recomendações dos fabricantes e rejuntamento das placas com junta média de 3 mm. Não remunera os serviços de regularização da superfície. Normas técnicas: NBR 13816, NBR 13817, NBR 13818 e NBR 14081-1.

Chapisco 1:4 com areia grossa

1) Será medido pela área revestida com chapisco de traço 1:4, e espessura de 3 a 5mm, não se descontando vãos de até 2,00 m² e não se considerando espaletas. Os vãos acima de 2,00 m² deverão ser deduzidos na totalidade e as espaletas desenvolvidas (m²).

2) O item remunera o fornecimento de cimento, areia, equipamentos e a mão-de-obra necessária para a execução do chapisco.

Emboço desempenado com espuma de poliéster

1) Será medido pela área revestida com emboço, não se descontando vãos de até 2,00 m² e não se considerando espaletas. Os vãos acima de 2,00 m² deverão ser deduzidos na totalidade e as espaletas desenvolvidas (m²).

2) O item remunera o fornecimento de cal hidratada, areia, cimento e a mão-de-obra necessária para a execução do emboço desempenado com espuma de poliéster.

Emboço comum

1) Será medido pela área revestida com emboço, não se descontando vãos de até 2,00 m² e não se considerando espaletas. Os vãos acima de 2,00 m² deverão ser deduzidos na totalidade e as espaletas desenvolvidas (m²).

2) O item remunera o fornecimento de cal hidratada, areia, cimento e a mão-de-obra necessária para a execução do emboço comum sarrafeado.

Reparo de trincas rasas até 5 mm de largura, na massa

1) Será medido pelo comprimento de trincas reparadas (m).

2) O item remunera o fornecimento de: fundo preparador, referência fundo preparador de paredes, da Suvnil ou equivalente; diluente, referência Diluente 6870 da Suvnil ou equivalente; impermeabilizante acrílico, referência Suviflex da Suvnil ou equivalente; emulsão acrílica para vedação de trincas, referência Selatrinca da Suvnil ou equivalente; fita autoadesiva em poliéster, referência Fitafix ou equivalente; materiais acessórios e a mão de obra necessária para a execução dos serviços: abertura da trinca formando um V, com largura até 10 mm e profundidade de até 8 mm; lixamento e remoção do pó; aplicação de uma demão do fundo preparador com diluente, preparado na proporção 2:1 (duas partes de fundo preparador e uma parte de diluente); aplicação da emulsão acrílica vedante, em duas etapas, sendo a segunda 24 horas após a primeira; uma demão de impermeabilizante acrílico, diluído com 10% de água; colagem da fita autoadesiva; aplicação, sobre a fita adesiva, da segunda demão de impermeabilizante acrílico, diluído com 10% de água, em superfícies que apresentam trincas rasas com até 5 mm de largura, na massa.

8.8. PISOS:

Argamassa de cimento e areia traço 1:3, com adesivo acrílico

1) Será medido pelo volume de argamassa aplicada (m³).

2) O item remunera o fornecimento de cimento, areia, adesivo acrílico referência Denverfix, fabricação Denver, ou KZ, fabricação Viapol, ou Hey'di, fabricação Viapol, ou equivalente, equipamentos e a mão-de-obra necessária para o preparo da argamassa no traço 1:3, com adição a 10% de adesivo acrílico na água de amassamento, lançamento e a aplicação para camada drenante.

MUNICÍPIO DE GUAIRÁ

DIRETORIA DE OBRAS

Rua 02, 700 – Centro – Guairá-SP – CEP: 14790-000
www.guaira.sp.gov.br | obras@guaira.sp.gov.br | (17) 3331-8858

16



MUNICÍPIO DE GUAIÁRA

Paço Municipal “Messias Cândido Faleiros”
CNPJ: 48.344.014.0001/59 - Fone: (17) 3332-5100
Av. Gabriel Garcia Leal nº 676 - CEP - 14.790-000
Guaiára - Estado de São Paulo

www.guaira.sp.gov.br

e-mail: compras@guaira.sp.gov.br



Revestimento em porcelanato esmaltado antiderrapante para área externa e ambiente com alto tráfego, grupo de absorção Bla, assentado com argamassa colante industrializada, rejuntado

1) Será medido pela área de revestimento com placa em porcelanato esmaltado antiderrapante, descontando-se toda e qualquer interferência, acrescentando-se as áreas desenvolvidas por espaletas ou dobras (m²).

2) O item remunera o fornecimento, assentamento e rejuntamento de placa em porcelanato esmaltado tipo antiderrapante, indicado para áreas externas e ambientes com alto tráfego, com as seguintes características:

- a) Referência comercial: Eliane, Itagres, Elizabeth, Cecrisa-Portinari ou equivalente;
- b) Absorção de água: Abs <= 0,5%, grupo Bla classificação Porcelanato (baixa absorção, resistência mecânica alta);
- c) Resistência ao manchamento: classe de limpabilidade mínima 3 (mancha removível com produto de limpeza forte);
- d) Resistência química mínima: classe B (média resistência química a produtos domésticos e de piscinas);
- e) Resistente a gretagem;
- f) Resistente ao escorregamento;
- g) Coeficiente de atrito: >= 0,50 (classe de atrito II);

Remunera também o fornecimento de argamassa colante industrializada tipo AC-II, rejunte flexível para porcelanato em diversas cores e a mão de obra necessária para a execução dos serviços de limpeza e preparo da superfície de assentamento, preparo e aplicação da argamassa colante industrializada, assentamento das peças conforme exigências das normas e recomendações dos fabricantes e o rejuntamento das peças com junta média até 5 mm. Não remunera os serviços de regularização da superfície. Norma técnica: NBR 15463.

Rodapé em porcelanato esmaltado polido para área interna e ambiente com tráfego médio, grupo de absorção Bla, assentado com argamassa colante industrializada, rejuntado

1) Será medido por comprimento de rodapé assentado e rejuntado (m).

2) O item remunera o fornecimento, assentamento e rejuntamento de rodapé em porcelanato esmaltado tipo polido, brilhante, indicado para áreas internas e ambientes com tráfego médio, com as seguintes características:

- a) Referência comercial: Eliane, Cecrisa-Portinari ou equivalente, cortada com ferramenta adequada;
- b) Absorção de água: Abs <= 0,5%, grupo Bla classificação Porcelanato (baixa absorção, resistência mecânica alta);
- c) Resistência ao manchamento: classe de limpabilidade mínima 3 (mancha removível com produto de limpeza forte);
- d) Resistência química mínima: classe B (média resistência química a produtos domésticos e de piscinas);
- e) Resistente a gretagem;
- f) Antiderrapante: não (superfície polida);
- g) Coeficiente de atrito: < 0,40 (classe de atrito I);

Remunera também o fornecimento de argamassa colante industrializada tipo AC-II, rejunte flexível para porcelanato em diversas cores e a mão de obra necessária para a execução dos serviços de limpeza e preparo da superfície de assentamento, preparo e aplicação da argamassa colante industrializada, assentamento das peças conforme exigências das normas e recomendações dos fabricantes e o rejuntamento das peças com junta média até 5 mm. Não remunera os serviços de regularização da superfície. Norma técnica: NBR 15463.

Peitoril e/ou soleira em granito, espessura de 2 cm e largura até 20 cm, acabamento polido

1) Será medido pelo comprimento de soleira e/ou peitoril revestidos com granito (m).

2) O item remunera o fornecimento de materiais e a mão de obra necessária para execução do revestimento de peitoril e/ou soleira com granito na espessura de 2 cm e largura até 20 cm; assentamento com argamassa colante industrializada; acabamento polido, nas cores: cinza Andorinha, cinza Corumbá, Santa Cecília, verde Ubatuba ou branco Dallas. Não remunera o preparo prévio da superfície.

MUNICÍPIO DE GUAIÁRA

DIRETORIA DE OBRAS

Rua 02, 700 – Centro – Guaiára-SP – CEP: 14790-000
www.guaira.sp.gov.br | obras@guaira.sp.gov.br | (17) 3331-8858

17



MUNICÍPIO DE GUAÍRA

Paço Municipal “Messias Cândido Faleiros”
CNPJ: 48.344.014.0001/59 - Fone: (17) 3332-5100
Av. Gabriel Garcia Leal nº 676 - CEP - 14.790-000
Guairá - Estado de São Paulo

www.guaira.sp.gov.br

e-mail: compras@guaira.sp.gov.br



Execução de passeio (calçada) ou piso de concreto com concreto moldado in loco, usinado, acabamento convencional, espessura de 8 cm, armado. AF_08/2022

- 1) Será medido por área de piso em concreto executado, na espessura indicada (m²).
- 2) O item remunera o fornecimento de concreto usinado com Fck de 20 MPa; ripa de Cupiúba (*Goupia glabra*), ou Maçaranduba (*Manilkara spp*), conhecida também como Paraju; remunera também o fornecimento de materiais acessórios e a mão de obra necessária para o lançamento do concreto e a execução do piso com acabamento desempenado.

Revestimento em grama sintética, com espessura de 20 a 32 mm

- 1) Será medido pela área de superfície em grama sintética, executada (m²).
- 2) O item remunera o fornecimento e instalação do piso de grama sintética em polietileno, com espessura de 20 a 32 mm; referência Playgrama, Hatcarpet, SLC ou equivalente; cola para carpete em manta; referência Comaca ou equivalente; remunera também materiais e acessórios e a mão de obra necessária para a instalação do piso por meio de colagem. Não remunera o preparo prévio da superfície.

8.9. INSTALAÇÕES ELÉTRICAS E SDPA:

Eletroduto galvanizado conforme NBR13057 - 3/4" com acessórios

- 1) Será medido pelo comprimento de tubulação instalada (m).
- 2) O item remunera o fornecimento e a instalação de eletrodutos e conexões rígidos de aço carbono, diâmetro nominal de 3/4", costura longitudinal conforme NBR 5624, galvanizado eletroliticamente com zinco, conforme NBR 13057. Este item remunera também todos os materiais acessórios, como buchas e arruelas, com revestimento protetor e a mão-de-obra necessária para a execução dos serviços de instalação, assim como a escavação e o reaterro apiloado em valas, com profundidade média de 0,50 m nas instalações enterradas, ou fixação por meio de braçadeiras nas instalações aparentes com a instalação de arame galvanizado para guia de fios e cabos utilizados em instalações elétricas.

Eletroduto galvanizado conforme NBR13057 - 1" com acessórios

- 1) Será medido pelo comprimento de tubulação instalada (m).
- 2) O item remunera o fornecimento e a instalação de eletrodutos e conexões rígidos de aço carbono, diâmetro nominal de 1", costura longitudinal conforme NBR 5624, galvanizado eletroliticamente com zinco, conforme NBR 13057. Este item remunera também todos os materiais acessórios, como buchas e arruelas, com revestimento protetor e a mão-de-obra necessária para a execução dos serviços de instalação, assim como a escavação e o reaterro apiloado em valas, com profundidade média de 0,50 m nas instalações enterradas, ou fixação por meio de braçadeiras nas instalações aparentes com a instalação de arame galvanizado para guia de fios e cabos utilizados em instalações elétricas.

Eletroduto de PVC corrugado flexível leve, diâmetro externo de 25 mm

- 1) Será medido pelo comprimento de eletroduto instalado (m).
- 2) O item remunera o fornecimento e instalação de eletroduto em PVC corrugado flexível, tipo leve, diâmetro externo de 25 mm, diâmetro interno de 19,0 mm, espessura da parede de 0,3 mm, referência 3/4", cor amarela, referência Tigreflex, fabricação da Tigre, ou equivalente, para instalações elétricas e de telefonia, somente quando embutidas em paredes de alvenaria; remunera também o fornecimento de materiais acessórios e a mão-de-obra necessária para a execução dos serviços: abertura e fechamento de rasgos em paredes e a instalação de arame galvanizado para servir de guia à enfição, inclusive nas tubulações secas.

Eletroduto de PVC corrugado flexível leve, diâmetro externo de 32 mm

- 1) Será medido pelo comprimento de eletroduto instalado (m).
- 2) O item remunera o fornecimento e instalação de eletroduto em PVC corrugado flexível, tipo leve, diâmetro externo de 32 mm, diâmetro interno de 25,0 mm, espessura da parede de 0,3 mm, referência 1", cor amarela, referência Tigreflex, fabricação da Tigre, ou equivalente, para instalações elétricas e de telefonia, somente quando embutidas em paredes de alvenaria; remunera também o fornecimento de materiais acessórios e a mão-de-obra necessária para a execução dos serviços: abertura e fechamento de rasgos em paredes e a instalação de arame galvanizado para servir de guia à enfição, inclusive nas tubulações secas.

MUNICÍPIO DE GUAÍRA

DIRETORIA DE OBRAS

Rua 02, 700 – Centro – Guairá-SP – CEP: 14790-000
www.guaira.sp.gov.br | obras@guaira.sp.gov.br | (17) 3331-8858

18



MUNICÍPIO DE GUAÍRA

Paço Municipal “Messias Cândido Faleiros”
CNPJ: 48.344.014.0001/59 - Fone: (17) 3332-5100
Av. Gabriel Garcia Leal nº 676 - CEP - 14.790-000
Guairá - Estado de São Paulo

www.guaira.sp.gov.br

e-mail: compras@guaira.sp.gov.br



Eletróduto corrugado em polietileno de alta densidade, DN= 50 mm, com acessórios

- 1) Será medido pelo comprimento de tubulação instalada (m).
- 2) O item remunera o fornecimento de dutos, com diâmetro nominal de 50 mm, em polietileno de alta densidade (PEAD), corrugado helicoidal, flexível, isolante e resistente a agentes químicos, para instalações de cabos subterrâneos em redes de energia, ou telecomunicações. Remunera também a mão de obra e os acessórios necessários para instalação como: gabarito; tampões terminais; conexões; cones; anéis de fixação; anéis de vedação; arame galvanizado para servir de guia à enfição, inclusive nas tubulações secas, massa de calefação e fita de aviso perigo; referência comercial: Kanalex-KL da Kanaflex ou equivalente. Norma técnica: NBR 15715. Não remunera os serviços de escavação.

Eletróduto corrugado em polietileno de alta densidade, DN= 75 mm, com acessórios

- 1) Será medido pelo comprimento de tubulação instalada (m).
- 2) O item remunera o fornecimento de dutos, com diâmetro nominal de 75 mm, em polietileno de alta densidade (PEAD), corrugado helicoidal, flexível, isolante e resistente a agentes químicos, para instalações de cabos subterrâneos em redes de energia, ou telecomunicações. Remunera também a mão de obra e os acessórios necessários para instalação como: gabarito; tampões terminais; conexões; cones; anéis de fixação; anéis de vedação; arame galvanizado para servir de guia à enfição, inclusive nas tubulações secas, massa de calefação e fita de aviso perigo; referência comercial: Kanalex-KL da Kanaflex ou equivalente. Norma técnica: NBR 15715. Não remunera os serviços de escavação.

Eletróduto corrugado em polietileno de alta densidade, DN= 100 mm, com acessórios

- 1) Será medido pelo comprimento de tubulação instalada (m).
- 2) O item remunera o fornecimento de dutos, com diâmetro nominal de 100 mm, em polietileno de alta densidade (PEAD), corrugado helicoidal, flexível, isolante e resistente a agentes químicos, para instalações de cabos subterrâneos em redes de energia, ou telecomunicações. Remunera também a mão de obra e os acessórios necessários para instalação como: gabarito; tampões terminais; conexões; cones; anéis de fixação; anéis de vedação; arame galvanizado para servir de guia à enfição, inclusive nas tubulações secas, massa de calefação e fita de aviso perigo; referência comercial: Kanalex-KL da Kanaflex ou equivalente. Norma técnica: NBR 15715. Não remunera os serviços de escavação.

Condutele metálico de 3/4´

- 1) Será medido por conjunto de condutele instalado (cj).
- 2) O item remunera o fornecimento e instalação de condutele, constituído por: corpo e tampa em alumínio silício de alta resistência mecânica, injetado ou fundido, com saídas laterais em vários modelos, com ou sem rosca, utilizado para interligar qualquer tipo de eletróduto com bitola de 3/4, ou incorporar equipamentos como tomadas, interruptores sejam eles de energia, telefonia ou lógica, em redes aparentes abrigadas; 1 (uma) tampa tipo cega ou com furação compatível ao equipamento a ser instalado no seu interior; referência comercial Wetzell, Tramontina ou equivalente.

Condutele metálico de 1´

- 1) Será medido por conjunto de condutele instalado (cj).
- 2) O item remunera o fornecimento e instalação de condutele, constituído por: corpo e tampa em alumínio silício de alta resistência mecânica, injetado ou fundido, com saídas laterais em vários modelos, com ou sem rosca, utilizado para interligar qualquer tipo de eletróduto com bitola de 1, ou incorporar equipamentos como tomadas, interruptores sejam eles de energia, telefonia ou lógica, em redes aparentes abrigadas; 1 (uma) tampa tipo cega ou com furação compatível ao equipamento a ser instalado no seu interior; referência comercial Daisa, Conduletzel da Wetzell ou equivalente.

Caixa em PVC de 4´ x 2´

- 1) Será medido por unidade de caixa instalada (un).
- 2) O item remunera o fornecimento e instalação de caixa de 4 x 2, em PVC rígido, antichama, a cor amarela, com olhais para instalação de eletródutos e orelhas para fixação de espelho; referência comercial Tigreflex da Tigre, 57500/071 da Tramontina ou equivalente.

MUNICÍPIO DE GUAÍRA

DIRETORIA DE OBRAS

Rua 02, 700 – Centro – Guairá-SP – CEP: 14790-000
www.guaira.sp.gov.br | obras@guaira.sp.gov.br | (17) 3331-8858

19



MUNICÍPIO DE GUAÍRA

Paço Municipal “Messias Cândido Faleiros”
CNPJ: 48.344.014.0001/59 - Fone: (17) 3332-5100
Av. Gabriel Garcia Leal nº 676 - CEP - 14.790-000
Guaíra - Estado de São Paulo

www.guaira.sp.gov.br

e-mail: compras@guaira.sp.gov.br



Caixa em PVC de 4' x 4'

- 1) Será medido por unidade de caixa instalada (un).
- 2) O item remunera o fornecimento e instalação de caixa de 4 x 4, em PVC rígido, antichama, na cor amarela, com olhais para instalação de eletrodutos e orelhas para fixação de espelho, referência Tigreflex da Tigre, 57500/071 da Tramontina ou equivalente.

Cabo de cobre de 1,5 mm², isolamento 0,6/1 kV - isolação em PVC 70°C

- 1) Será medido por comprimento de cabo instalado (m).
- 2) O item remunera o fornecimento de cabo de cobre eletrolítico de alta condutibilidade, revestimento termoplástico em PVC para isolação de temperatura até 70°C e nível de isolamento para tensões de 600 V até 1.000 V; remunera também materiais e a mão-de-obra necessária para a enfição e instalação do cabo.

Cabo de cobre de 2,5 mm², isolamento 0,6/1 kV - isolação em PVC 70°C

- 1) Será medido por comprimento de cabo instalado (m).
- 2) O item remunera o fornecimento de cabo de cobre eletrolítico de alta condutibilidade, revestimento termoplástico em PVC para isolação de temperatura até 70°C e nível de isolamento para tensões de 600 V até 1.000 V; remunera também materiais e a mão-de-obra necessária para a enfição e instalação do cabo.

Cabo de cobre de 4 mm², isolamento 0,6/1 kV - isolação em PVC 70°C

- 1) Será medido por comprimento de cabo instalado (m).
- 2) O item remunera o fornecimento de cabo de cobre eletrolítico de alta condutibilidade, revestimento termoplástico em PVC para isolação de temperatura até 70°C e nível de isolamento para tensões de 600 V até 1.000 V; remunera também materiais e a mão-de-obra necessária para a enfição e instalação do cabo.

Cabo de cobre de 6 mm², isolamento 0,6/1 kV - isolação em PVC 70°C

- 1) Será medido por comprimento de cabo instalado (m).
- 2) O item remunera o fornecimento de cabo de cobre eletrolítico de alta condutibilidade, revestimento termoplástico em PVC para isolação de temperatura até 70°C e nível de isolamento para tensões de 600 V até 1.000 V; remunera também materiais e a mão-de-obra necessária para a enfição e instalação do cabo.

Cabo de cobre de 10 mm², isolamento 0,6/1 kV - isolação em PVC 70°C

- 1) Será medido por comprimento de cabo instalado (m).
- 2) O item remunera o fornecimento de cabo de cobre eletrolítico de alta condutibilidade, revestimento termoplástico em PVC para isolação de temperatura até 70°C e nível de isolamento para tensões de 600 V até 1.000 V; remunera também materiais e a mão-de-obra necessária para a enfição e instalação do cabo.

Cabo de cobre flexível de 185 mm², isolamento 0,6/1kV - isolação HEPR 90°C

- 1) Será medido por comprimento de cabo instalado (m).
- 2) O item remunera o fornecimento de cabo formado por fios de cobre eletrolítico nu, tempera mole, encordoamento flexível classe 5, isolação em composto termofixo HEPR 90° e cobertura composta com termoplástico PVC-ST2 (halogenado), conforme norma NBR 7286; remunera também materiais e a mão de obra necessária para a enfição e instalação do cabo.

Cabo para rede 24 AWG com 4 pares, categoria 6

- 1) Será medido pelo comprimento de cabo instalado (m).
- 2) O item remunera o fornecimento de cabos para rede 24 AWG com 4 pares, categoria 6; referência comercial 23400174 Sohoplus da Furukawa ou equivalente desde que o fabricante apresente certificado ISO 9001 / 2000; deverá ser constituído por: condutores de cobre sólido, capa externa em PVC não propagante a chama, identificação nas veias brancas dos pares, marcação na capa externa sequencial do comprimento em metros; deverá ser fornecido em caixas tipo FAST BOX e deverá possuir Certificação UL e de acordo com a ANSI / EIA / TIA-568-B.2-1 para Categoria 6; remunera também o fornecimento de mão de obra e ferramentas necessárias para o lançamento dos cabos.

MUNICÍPIO DE GUAÍRA

DIRETORIA DE OBRAS

Rua 02, 700 – Centro – Guaíra-SP – CEP: 14790-000
www.guaira.sp.gov.br | obras@guaira.sp.gov.br | (17) 3331-8858

20



MUNICÍPIO DE GUAÍRA

Paço Municipal “Messias Cândido Faleiros”
CNPJ: 48.344.014.0001/59 - Fone: (17) 3332-5100
Av. Gabriel Garcia Leal nº 676 - CEP - 14.790-000
Guaiára - Estado de São Paulo

www.guaira.sp.gov.br

e-mail: compras@guaira.sp.gov.br



Plafon plástico e/ou PVC para acabamento de ponto de luz, com soquete E-27 para lâmpada fluorescente compacta

- 1) Será medido por unidade de plafon instalado (un).
- 2) O item remunera o fornecimento de plafon, para acabamento de ponto de luz, com soquete E-27 integrado para lâmpada fluorescente compacta, em plástico, ou PVC, disponível nas cores branco e preto, conforme o fabricante; referência: Plafon 114 / 117 fabricação Perlex, Plafonier Decorativo PVC fabricação Sadokin, Plafon com Soquete fabricação Taschibra, PF 1/2 fabricação Wetzell ou equivalente; remunera também materiais acessórios e a mão-de-obra necessária para a instalação do plafon em teto ou parede; não remunera o fornecimento da lâmpada.

Lâmpada LED 13,5W, com base E-27, 1400 até 1510 lm

- 1) Será medido por unidade de lâmpada instalada (un).
- 2) O item remunera o fornecimento da lâmpada LED de 13,5 W, base E-27, bivolt, temperatura 3.000 a 6500 K, fluxo luminoso de 1400 a 1510 lm, vida útil de 20.000 a 25.000 h; referência comercial fabricação Philips ou equivalente (equivalente a 100 W da incandescente). Remunera também materiais, acessórios e a mão de obra para instalação da lâmpada.

Projektor LED modular, fluxo luminoso de 26294 lm, eficiência mínima de 125 l/W - 150 W/200 W

- 1) Será medido por unidade de projetor instalado (un)
- 2) O item remunera o fornecimento e instalação de projetor LED modular com suporte para fixação, com índice de proteção mínimo IP67 no bloco ótico e IP54 no alojamento, índice de proteção IK de no mínimo 09, protetor de surto de no mínimo 10 KA, vida útil de no mínimo 50000 horas, com eficiência mínima de 125 l/W e fluxo luminoso mínimo de 26294 lm, temperatura de cor 4000 até 5000K; referências comerciais: CLF-MP200C da Conexled, HRS-200 da H2xtech, RFL180-B502- 002 da Pulse Led ou equivalente.

Interruptor com 1 tecla simples e placa

- 1) Será medido por conjunto de interruptor instalado (cj).
- 2) O item remunera o fornecimento e instalação de interruptor, simples de embutir, com uma tecla fosforescente, com contatos de prata, a prova de faísca, de funcionamento silencioso; remunera também o espelho correspondente.

Interruptor com 2 teclas simples e placa

- 1) Será medido por conjunto de interruptor instalado (cj).
- 2) O item remunera o fornecimento e instalação de interruptor de embutir simples, com duas teclas fosforescentes, com contatos de prata, a prova de faísca, de funcionamento silencioso; remunera também o espelho correspondente.

Interruptor com 3 teclas simples e placa

- 1) Será medido por conjunto de interruptor instalado (cj).
- 2) O item remunera o fornecimento e instalação de interruptor de embutir simples, com três teclas fosforescentes, com contatos de prata, a prova de faísca, de funcionamento silencioso; remunera também o espelho correspondente.

Tomada 2P+T de 10 A - 250 V, completa

- 1) Será medido por conjunto de tomada instalada (cj).
- 2) O item remunera o fornecimento e instalação de tomada de 10 A - 250V, 2P + T, com placa, haste, contatos de prata e componentes de função elétrica em liga de cobre. Referência comercial: 054343 da Pial Legrand ou equivalente. Norma técnica: NBR 14136.

Conjunto 2 tomadas 2P+T de 10 A, completo

- 1) Será medido por conjunto de tomadas instalado (cj).
- 2) O item remunera o fornecimento e instalação de conjunto de 2 (duas) tomadas de 10 A - 250V, 2P + T; com placa, haste, contatos de prata e componentes de função elétrica em liga de cobre. Referência comercial: 054345 da Pial Legrand ou equivalente. Norma técnica: NBR 14136.

Tomada RJ 11 para telefone, sem placa

- 1) Será medido por unidade de tomada instalada (un).

MUNICÍPIO DE GUAÍRA

DIRETORIA DE OBRAS

Rua 02, 700 – Centro – Guaiára-SP – CEP: 14790-000
www.guaira.sp.gov.br | obras@guaira.sp.gov.br | (17) 3331-8858

21



MUNICÍPIO DE GUAÍRA

Paço Municipal “Messias Cândido Faleiros”
CNPJ: 48.344.014.0001/59 - Fone: (17) 3332-5100
Av. Gabriel Garcia Leal nº 676 - CEP - 14.790-000
Guaíra - Estado de São Paulo

www.guaira.sp.gov.br

e-mail: compras@guaira.sp.gov.br



2) O item remunera o fornecimento e instalação de tomada para telefone, tipo RJ11 fêmea, referência 099 96 da Pial, ou equivalente; não remunera o espelho correspondente.

Tomada RJ 45 para rede de dados, com placa

- 1) Será medido por unidade de tomada instalada (un).
- 2) O item remunera o fornecimento e instalação de tomada para rede de dados, tipo RJ 45, com placa; referência comercial Belize fabricação Alumbra ou equivalente.

Quadro de distribuição de energia em chapa de aço galvanizado, de embutir, com barramento trifásico, para 40 disjuntores din 100a - fornecimento e instalação. Af_10/2020

- 1) Será medido por unidade de quadro instalado (un).
- 2) O item remunera o fornecimento de quadro de distribuição universal de embutir em chapa de aço tratada com pintura eletrostática epóxi a pó para disjuntores 40 DIN / 32 BOLT-ON e barramento bifásico ou trifásico, corrente nominal de 100A, composto por caixa, placa de montagem, espelho, tampa com fecho e suporte ou trilho para fixação de disjuntores; abertura ampliada na parte superior do espelho para até 11 módulos; remunera também o fornecimento de materiais acessórios e a mão de obra necessária para a instalação completa do quadro, modelo QDETG-U-II Universal, referência 904502 da Cemar ou equivalente; não remunera o fornecimento dos disjuntores, nem de barramento com acessórios.

Quadro de distribuição de energia em chapa de aço galvanizado, de embutir, com barramento trifásico, para 24 disjuntores din 100a - fornecimento e instalação. Af_10/2020

- 1) Será medido por unidade de quadro instalado (un).
- 2) O item remunera o fornecimento de quadro de distribuição universal de embutir em chapa de aço tratada com pintura eletrostática epóxi a pó para disjuntores 24 DIN / 18 BOLT-ON e barramento bifásico ou trifásico, corrente nominal de 100A, composto por caixa, placa de montagem, espelho, tampa com fecho e suporte ou trilho para fixação de disjuntores; abertura ampliada na parte superior do espelho para até 11 módulos; remunera também o fornecimento de materiais acessórios e a mão de obra necessária para a instalação completa do quadro, modelo QDETG-U-II Universal, referência 904502 da Cemar ou equivalente; não remunera o fornecimento dos disjuntores, nem de barramento com acessórios.

Disjuntor termomagnético, unipolar 127/220 V, corrente de 10 A até 30 A

- 1) Será medido por unidade de disjuntor instalado (un).
- 2) O item remunera o fornecimento de disjuntor automático, linha residencial, com proteção termomagnética, padrão bolt-on, unipolar, modelos com correntes variáveis de 10 A até 30 A e tensão de 127 / 220 V, conforme selo de conformidade do INMETRO da Pial Legrand, Eletromar /Cuttler Hammer, Soprano, Lorenzetti, ABB ou equivalente; remunera também materiais acessórios e a mão de obra necessária para a instalação do disjuntor por meio de parafusos em suporte apropriado. Não remunera o fornecimento do suporte.

Disjuntor termomagnético, bipolar 220/380 V, corrente de 10 A até 50 A

- 1) Será medido por unidade de disjuntor instalado (un).
- 2) O item remunera o fornecimento de disjuntor automático, linha residencial, com proteção termomagnética, padrão bolt-on, bipolar, modelos com correntes variáveis de 10 A até 50 A e tensão de 220 / 380 V, conforme selo de conformidade do INMETRO da Pial Legrand, Eletromar /Cuttler Hammer, Soprano, Lorenzetti, ABB ou equivalente; remunera também materiais acessórios e a mão de obra necessária para a instalação do disjuntor por meio de parafusos em suporte apropriado. Não remunera o fornecimento do suporte.

Disjuntor termomagnético, tripolar 220/380 V, corrente de 60 A até 100 A

- 1) Será medido por unidade de disjuntor instalado (un).
- 2) O item remunera o fornecimento de disjuntor automático, linha residencial, com proteção termomagnética, padrão bolt-on, tripolar, modelos com correntes variáveis de 60 A até 100 A e tensão de 220 / 380 V, conforme selo de conformidade do INMETRO para os modelos de 60 A da Pial Legrand, Eletromar / Cuttler Hammer, Soprano, Lorenzetti, ABB ou equivalente; remunera também

MUNICÍPIO DE GUAÍRA

DIRETORIA DE OBRAS

Rua 02, 700 – Centro – Guaíra-SP – CEP: 14790-000
www.guaira.sp.gov.br | obras@guaira.sp.gov.br | (17) 3331-8858

22



MUNICÍPIO DE GUAÍRA

Paço Municipal “Messias Cândido Faleiros”
CNPJ: 48.344.014.0001/59 - Fone: (17) 3332-5100
Av. Gabriel Garcia Leal nº 676 - CEP - 14.790-000
Guaíra - Estado de São Paulo

www.guaira.sp.gov.br

e-mail: compras@guaira.sp.gov.br



materiais acessórios e a mão de obra necessária para a instalação do disjuntor por meio de parafusos em suporte apropriado. Não remunera o fornecimento do suporte.

Te-05 entrada primária simplif. Poste único - cpfl - 112,5 kva - 15kv-220/127v

Conforme Padrão TE-05 da FDE, disponível em:

<https://produtostecnicos.fde.sp.gov.br/Pages/CatalogosTecnicos/Default.aspx>

Consultoria engenheiro especialista p/ aprovação junto a CPFL

- 1) Será medido por hora trabalhada (h).
- 2) O item remunera a contratação de consultoria com engenheiro especialista em instalações de fontes e/ou piscinas para análise e validação e/ou ajuste do esquema de instalações hidro-elétrico-mecânicas apresentadas.

Ar condicionado a frio, tipo split piso teto com capacidade de 48.000 BTU/h

- 1) Será medido por conjunto de sistema de ar condicionado instalado (cj). 2) O item remunera o fornecimento de sistema de ar condicionado frio tipo Split, com controle remoto e capacidade de 48.000 BTU (British Thermal Unit) / hora, para alimentação elétrica de 220 V / 60 Hz (monofásica / bifásica), constituído por 1 unidade condensadora externa e 1 unidade evaporadora interna tipo piso teto. Remunera também o fornecimento de materiais complementares e acessórios, equipamentos e a mão de obra especializada necessária para a execução dos serviços de instalação do evaporador (unidade interna), condensador (unidade externa) e da rede frigorígena isolada para até 3 metros de distância entre aparelhos (unidade externa e interna), constituída por tubulação de cobre com isolamento térmico, flanges, porcas, cabo de cobre PP 4x2,5mm² 450/750V, isolamento 70°C, fita adesiva, par de suporte tipo L para condensadora com parafusos e buchas para sua fixação, parafusos e buchas para fixação da evaporadora, materiais complementares e acessórios, com quantidades conforme fabricante; referência comercial Hitachi, Carrier, Elgin, ou equivalente. Remunera a retirada de umidade das tubulações, por meio de bomba a vácuo; interligações elétricas, a partir do ponto de força protegido, ao lado da unidade externa; testes para evitar vazamentos (carga de nitrogênio); complementos de gás refrigerante; regulagem e testes de desempenho; não remunera adequações civis necessárias à instalação.

Captor tipo Franklin, h= 300 mm, 4 pontos, 1 descida, acabamento cromado

- 1) Será medido por unidade de captor instalado (un).
- 2) O item remunera o fornecimento de captor, tipo Franklin, tipo 4 pontas, altura média de 300 mm, conforme o fabricante, com uma descida, em latão trefilado com acabamento cromado; referência comercial PRT-101 da Paratec, ou PK-0003 da Paraklin, TEL 020 da Termotécnica ou equivalente. Remunera também materiais acessórios e a mão de obra necessária para a instalação do captor.

Mastro simples galvanizado de diâmetro 2´

- 1) Será medido por comprimento de mastro instalado (m).
- 2) O item remunera o fornecimento de mastro simples, galvanizado a fogo, com diâmetro de 2 e altura variável de 3 m até 5 m; referência comercial PK 703 da Paraklin ou equivalente. Remunera também luvas, reduções, materiais acessórios e a mão de obra necessária para a instalação do mastro.

Contraventagem com cabo para mastro de diâmetro 2´

- 1) Será medido por unidade de contraventagem instalada (un).
- 2) O item remunera o fornecimento de contraventagem móvel, com três cabos, galvanizada a fogo, para mastro com diâmetro de 2; referência comercial PK 0518 da Paraklin ou equivalente. Remunera também materiais acessórios e a mão de obra necessária para a instalação da contraventagem com três cabos.

Suporte porta bandeira simples para mastro de diâmetro 2´

- 1) Será medido por unidade de suporte instalado (un).
- 2) O item remunera o fornecimento de suporte porta bandeira, simples, galvanizado a fogo, para mastro com diâmetro de 2; referência comercial PK 0466 da Paraklin, Tel 110 da Termotécnica ou equivalente, materiais acessórios e a mão de obra necessária para a instalação do suporte.

MUNICÍPIO DE GUAÍRA

DIRETORIA DE OBRAS

Rua 02, 700 – Centro – Guaíra-SP – CEP: 14790-000
www.guaira.sp.gov.br | obras@guaira.sp.gov.br | (17) 3331-8858

23



MUNICÍPIO DE GUAÍRA

Paço Municipal “Messias Cândido Faleiros”
CNPJ: 48.344.014.0001/59 - Fone: (17) 3332-5100
Av. Gabriel Garcia Leal nº 676 - CEP - 14.790-000
Guairá - Estado de São Paulo

www.guaira.sp.gov.br

e-mail: compras@guaira.sp.gov.br



Captor tipo terminal aéreo, h= 400 mm em alumínio

- 1) Será medido por unidade de captor instalado (un).
- 2) O item remunera o fornecimento de captor tipo terminal aéreo, altura de 300 mm em alumínio; referência comercial Tagal da Gelcam, PK 1989 da Paraklin ou equivalente. Remunera também materiais acessórios e a mão de obra necessária para a instalação do captor, fixado na superfície onde será instalado o captor. Não remunera o fornecimento e instalação do suporte.

Barra condutora chata em alumínio de 7/8" x 1/8", inclusive acessórios de fixação

- 1) Será medido por comprimento de barra condutora instalada (m).
- 2) O item remunera o fornecimento de barra condutora chata em alumínio, com seção de 7/8 x 1/8; referência comercial TEL-771 da Termotécnica ou equivalente. Remunera também o fornecimento de parafusos e buchas de náilon para a fixação, materiais acessórios e a mão de obra necessária para a instalação da barra condutora.

Eletroduto de PVC rígido roscável de 3/4" - com acessórios

- 1) Será medido pelo comprimento de tubulação instalada (m).
- 2) O item remunera o fornecimento e instalação de tubos, luvas, curvas e buchas em cloreto de polivinil (PVC) de 3/4", rígido, tipo pesado, com rosca, cor preta e braçadeiras em "U" para instalações elétricas e de telefonia, embutidas em lajes, paredes ou pisos, aparentes, ou enterradas; remunera também o fornecimento de materiais acessórios e a mão-de-obra necessária para a execução dos serviços: abertura e fechamento de rasgos em paredes, ou escavação e reaterro apoiado de valas com profundidade média de 0,60 m nas instalações enterradas, ou fixação por meio de braçadeiras quando a tubulação for aparente e a instalação de arame galvanizado para servir de guia à enfição, inclusive nas tubulações secas.

Haste de aterramento de 5/8" x 2,4 m

- 1) Será medido por unidade de haste de aterramento instalada (un).
- 2) O item remunera o fornecimento de haste para aterramento em aço SAE 1010 / 1020, trefilado e revestido de cobre eletrolítico por eletrodeposição com camada de 254 microns, de 5/8" x 2,4 m; referência comercial: PK 0065 da Paraklin, TEL 5814 da Termotécnica ou equivalente; materiais acessórios e a mão de obra necessária para a instalação da haste.

Caixa de inspeção do terra cilíndrica em PVC rígido, diâmetro de 300 mm - h= 250 mm

- 1) Será medido por unidade de caixa instalada (un).
- 2) O item remunera o fornecimento de caixa para inspeção do terra, cilíndrica, em PVC rígido, diâmetro de 300 mm e altura de 250 mm; referência comercial PK-0881 da Paraklin ou equivalente. Remunera também materiais acessórios e a mão de obra necessária para a instalação da caixa.

Tampa para caixa de inspeção cilíndrica, aço galvanizado

- 1) Será medido por unidade de tampa instalada (un).
- 2) O item remunera o fornecimento e instalação de tampa de caixa para inspeção do terra, em aço galvanizado a fogo, com diâmetro de 300 mm; referência comercial: PK 0878 da Paraklin, PRT 967 da Paratec ou equivalente. Remunera também materiais acessórios e a mão de obra para a instalação da tampa.

Cabo de cobre nu, têmpera mole, classe 2, de 50 mm²

- 1) Será medido por comprimento de cabo instalado (m).
- 2) O item remunera o fornecimento de cordoalha de cobre recozido, confeccionada em malha de fios de cobre eletrolítico nu, têmpera mole isenta de falhas, emendas, oxidações, sujeiras, encordoamento classe 2 na bitola especificada; remunera também materiais e a mão-de-obra necessária para a enfição e instalação do cabo.

Solda exotérmica conexão cabo-haste em T, bitola do cabo de 50mm² a 95mm² para haste de 5/8" e 3/4"

- 1) Será medido por unidade de solda executada (un).
- 2) O item remunera o fornecimento de kit solda composto por cartucho, palito ignitor e disco de retenção, alicate e molde de grafite para solda exotérmica com conexão cabo-haste em T e bitola do cabo de 50 mm², 70 mm² ou 95 mm² para hastes de 5/8 e 3/4 de diâmetro; referência comercial:

MUNICÍPIO DE GUAÍRA

DIRETORIA DE OBRAS

Rua 02, 700 – Centro – Guairá-SP – CEP: 14790-000
www.guaira.sp.gov.br | obras@guaira.sp.gov.br | (17) 3331-8858

24



MUNICÍPIO DE GUAÍRA

Paço Municipal “Messias Cândido Faleiros”
CNPJ: 48.344.014.0001/59 - Fone: (17) 3332-5100
Av. Gabriel Garcia Leal nº 676 - CEP - 14.790-000
Guaíra - Estado de São Paulo

www.guaira.sp.gov.br

e-mail: compras@guaira.sp.gov.br



Molde UGTA da Unisolda, HTH da Exosolda, PGTA da Paraklin ou equivalente. Remunera também equipamento de segurança, materiais de limpeza e a mão de obra necessária para a execução da solda.

SISTEMA SOLAR FOTOVOLTAICO COMPLETO, POTÊNCIA MÍNIMA DE 50kWp - FORNECIMENTO E INSTALAÇÃO

- 1) Será medido por conjunto fornecido, instalado e homologado (cj).
- 2) O item remunera o fornecimento e instalação e homologação de sistema de energia solar fotovoltaico, com potência mínima de 50kWp.

8.10. INSTALAÇÕES HIDRAÚLICAS, LOUÇAS E METAIS:

Tubo de PVC rígido soldável marrom, DN= 25 mm, (3/4´), inclusive conexões

- 1) Será medido por comprimento de tubulação executada (m)
 - a) Nas redes de distribuição, prumadas, ramais e sub-ramais do sistema predial de água fria, considerar comprimento total de tubulação executada;
 - b) Nas tubulações de entradas, saídas e interligações de caixas d'água e reservatórios e barriletes, considerar um metro linear para cada conexão de tubulação correspondente, acrescido ao comprimento da tubulação executada.
- 2) O item remunera o fornecimento de materiais e mão de obra, e instalação de tubos de PVC rígido marrom com juntas soldáveis DN= 25 mm (3/4), inclusive conexões, para sistemas prediais de água fria. Nos tubos deverão estar gravados marca do fabricante, norma de fabricação e o diâmetro do tubo; remunera também:
 - a) Conexões de PVC rígido com bucha e reforço de latão, juntas soldáveis e rosqueáveis para ligações em tubos metálicos, registros e torneiras, adesivo plástico, solução limpadora para juntas soldáveis, materiais acessórios e eventuais perdas de corte;
 - b) Abertura e fechamento de rasgos para tubulações embutidas, ou escavação e reaterro apiloado de valas com profundidade média de 60 cm para tubulações enterradas ou fixação por grampos ou presilhas para tubulações aparentes. Normas técnicas: NBR-5648 e NBR-5626.

Tubo de PVC rígido soldável marrom, DN= 50 mm, (1 1/2´), inclusive conexões

- 1) Será medido por comprimento de tubulação executada (m)
 - a) Nas redes de distribuição, prumadas, ramais e sub-ramais do sistema predial de água fria, considerar comprimento total de tubulação executada;
 - b) Nas tubulações de entradas, saídas e interligações de caixas d'água e reservatórios e barriletes, considerar um metro linear para cada conexão de tubulação correspondente, acrescido ao comprimento da tubulação executada.
- 2) O item remunera o fornecimento de materiais e mão de obra, e instalação de tubos de PVC rígido marrom com juntas soldáveis DN= 50 mm (1.1/2), inclusive conexões, para sistemas prediais de água fria. Nos tubos deverão estar gravados marca do fabricante, norma de fabricação e o diâmetro do tubo; remunera também:
 - a) Conexões de PVC rígido com bucha e reforço de latão, juntas soldáveis e rosqueáveis para ligações em tubos metálicos, registros e torneiras, adesivo plástico, solução limpadora para juntas soldáveis, materiais acessórios e eventuais perdas de corte;
 - b) Abertura e fechamento de rasgos para tubulações embutidas, ou escavação e reaterro apiloado de valas com profundidade média de 60 cm para tubulações enterradas ou fixação por grampos ou presilhas para tubulações aparentes. Normas técnicas: NBR-5648 e NBR-5626.

Tubo de PVC rígido branco, pontas lisas, soldável, linha esgoto série normal, DN= 40 mm, inclusive conexões

- 1) Será medido por comprimento de tubulação executada (m).
 - a) Nas redes de captação secundária do sistema predial de esgoto, considerar o comprimento total da tubulação executada.
 - b) O item remunera o fornecimento de materiais e mão de obra, e instalação de tubos de PVC rígido branco, pontas lisas, soldável, linha esgoto série normal, DN = 40 mm, inclusive conexões. Nos tubos deverão estar gravados marca do fabricante, norma de fabricação e o diâmetro do tubo; remunera também:
 - a) Solução limpadora, pasta lubrificante e adesivo plástico para juntas soldáveis ou elástica, materiais acessórios e eventuais perdas de corte;

MUNICÍPIO DE GUAÍRA

DIRETORIA DE OBRAS

Rua 02, 700 – Centro – Guaíra-SP – CEP: 14790-000
www.guaira.sp.gov.br | obras@guaira.sp.gov.br | (17) 3331-8858

25



MUNICÍPIO DE GUAÍRA

Paço Municipal “Messias Cândido Faleiros”
CNPJ: 48.344.014.0001/59 - Fone: (17) 3332-5100
Av. Gabriel Garcia Leal nº 676 - CEP - 14.790-000
Guaíra - Estado de São Paulo

www.guaira.sp.gov.br

e-mail: compras@guaira.sp.gov.br



b) Abertura e fechamento de rasgos para tubulações embutidas, ou escavação e reaterro apiloado de valas com profundidade média de 60 cm para tubulações enterradas ou fixação por grampos ou presilhas para tubulações aparentes. Normas técnicas: NBR-5688, NBR-8160.

Tubo de PVC rígido branco PxB com virola e anel de borracha, linha esgoto série normal, DN= 50 mm, inclusive conexões

- 1) Será medido por comprimento de tubulação executada (m).
 - a) Nas redes de captação dos sistemas prediais de esgoto e águas pluviais, prumadas, coletores e subcoletores, considerar o comprimento total da tubulação executada.
 - 2) O item remunera o fornecimento de materiais e mão de obra, e instalação de tubos de PVC rígido branco, PxB com virola e anel de borracha, linha esgoto série normal, DN= 50 mm, inclusive conexões. Nos tubos deverão estar gravados marca do fabricante, norma de fabricação e o diâmetro do tubo; remunera também:
 - a) Solução limpadora e pasta lubrificante para juntas elásticas, materiais acessórios e eventuais perdas de corte;
 - b) Abertura e fechamento de rasgos para tubulações embutidas, ou escavação e reaterro apiloado de valas com profundidade média de 60 cm para tubulações enterradas ou fixação por grampos ou presilhas para tubulações aparentes. Normas técnicas: NBR-5688, NBR-8160.

Tubo de PVC rígido branco PxB com virola e anel de borracha, linha esgoto série normal, DN= 100 mm, inclusive conexões

- 1) Será medido por comprimento de tubulação executada (m).
 - a) Nas redes de captação dos sistemas prediais de esgoto e águas pluviais, prumadas, coletores e subcoletores, considerar o comprimento total da tubulação executada.
 - 2) O item remunera o fornecimento de materiais e mão de obra, e instalação de tubos de PVC rígido branco, PxB com virola e anel de borracha, linha esgoto série normal, DN= 100 mm, inclusive conexões. Nos tubos deverão estar gravados marca do fabricante, norma de fabricação e o diâmetro do tubo; remunera também:
 - a) Solução limpadora e pasta lubrificante para juntas elásticas, materiais acessórios e eventuais perdas de corte;
 - b) Abertura e fechamento de rasgos para tubulações embutidas, ou escavação e reaterro apiloado de valas com profundidade média de 60 cm para tubulações enterradas ou fixação por grampos ou presilhas para tubulações aparentes. Normas técnicas: NBR-5688, NBR-8160.

Tubo de PVC rígido PxB com virola e anel de borracha, linha esgoto série reforçada 'R'. DN= 150 mm, inclusive conexões

- 1) Será medido por comprimento de tubulação executada (m).
 - a) Nas redes de captação dos sistemas de esgoto e águas pluviais, prumadas, coletores e subcoletores, considerar o comprimento total da tubulação executada.
 - 2) O item remunera o fornecimento de materiais e mão de obra, e instalação de tubos de PVC rígido, P x B com virola e anel de borracha, linha esgoto série reforçada R, DN= 150 mm, inclusive conexões. Nos tubos deverão estar gravados marca do fabricante, norma de fabricação e o diâmetro do tubo; remunera também:
 - a) Solução limpadora e pasta lubrificante para juntas elásticas, ligações calha-condutor para águas pluviais, materiais acessórios e eventuais perdas de corte;
 - b) Abertura e fechamento de rasgos para tubulações embutidas, ou escavação e reaterro apiloado de valas com profundidade média de 60 cm para tubulações enterradas ou fixação por grampos ou presilhas para tubulações aparentes. Normas técnicas: NBR-5688, NBR-8160.

Engate flexível metálico DN= 1/2´

- 1) Será medido por unidade de engate flexível instalado (un).
- 2) O item remunera o fornecimento de engate flexível metálico com diâmetro nominal de 1/2", comprimento variável de 30 cm, materiais acessórios e a mão de obra necessária para a instalação do engate flexível em aparelhos sanitários.

Sifão plástico sanfonado universal de 1´

- 1) Será medido por unidade de sifão instalado (un).

MUNICÍPIO DE GUAÍRA

DIRETORIA DE OBRAS

Rua 02, 700 – Centro – Guaíra-SP – CEP: 14790-000
www.guaira.sp.gov.br | obras@guaira.sp.gov.br | (17) 3331-8858

26



MUNICÍPIO DE GUAÍRA

Paço Municipal “Messias Cândido Faleiros”
CNPJ: 48.344.014.0001/59 - Fone: (17) 3332-5100
Av. Gabriel Garcia Leal nº 676 - CEP - 14.790-000
Guaíra - Estado de São Paulo

www.guaira.sp.gov.br

e-mail: compras@guaira.sp.gov.br



2) O item remunera o fornecimento do sifão sanfonado universal, entrada de 1” e com saída de 40 mm ou 50 mm; materiais acessórios e a mão-de-obra necessária para sua instalação e ligação à rede de esgoto, referência SSU40 ou SSU, fabricação Astra, ou equivalente.

Ralo seco em PVC rígido de 100 x 40 mm, com grelha

- 1) Será medido por unidade de ralo instalado (un).
- 2) O item remunera o fornecimento e instalação de ralo seco em PVC rígido, de 100 x 40 mm, com grelha metálica, inclusive materiais acessórios.

Caixa sifonada de PVC rígido de 150 x 150 x 50 mm, com grelha

- 1) Será medido por unidade de caixa instalada (un).
- 2) O item remunera o fornecimento e instalação da caixa sifonada, em PVC rígido, de 150 x 150 x 50 mm, inclusive grelha metálica e o material necessário para sua ligação à rede esgoto.

Reservatório em polietileno com tampa de rosca - capacidade de 1.000 litros

- 1) Será medido por unidade de reservatório instalado (un).
- 2) O item remunera o fornecimento de reservatório com capacidade de 1.000 litros destinado ao armazenamento de água, constituído por: corpo cilíndrico em polietileno, acabamento interno liso para evitar o crescimento e proliferação de algas e fungos; tampa superior de rosca para inspeção; furações para: entrada, saída e ladrão e a mão de obra necessária para o transporte interno, assentamento e instalação completa do reservatório.

Grelha em alumínio fundido para caixas e canaletas - linha comercial

- 1) Será medido por área de grelha de alumínio instalada (m²).
- 2) O item remunera o fornecimento de grelha com porta grelha (requadro) fixa reta, em barras chatas de alumínio fundido, linha comercial nas dimensões de 10 / 15 / 20 x 50 cm, 20 x 30 cm e 10 / 15 / 20 x 100 cm, referência GFR / PG fabricação Metalúrgica da Vila, ou equivalente; acessórios e a mão-de-obra necessária para o grapeamento do requadro e colocação da grelha, em pisos e áreas com tráfego leve.

Tampo/bancada em granito, com frontão, espessura de 2 cm, acabamento polido

- 1) Será medido pela área de tampo instalado (m²).
- 2) O item remunera o fornecimento de materiais e a mão de obra necessária para instalação de tampo e/ou bancada em granito com espessura de 2 cm, inclusive testeira, frontão, furos (se necessários); assentamento e rejuntamento com argamassa de cimento e areia, e demais elementos de arremate e fixação; acabamento polido nas cores: Andorinha, Corumbá, Santa Cecília ou Verde Ubatuba.

Cuba em aço inoxidável simples de 500x400x200mm

- 1) Será medido por unidade de cuba instalada (un).
- 2) O item remunera o fornecimento e instalação da cuba simples, linha comercial sem pertences, de 500 x 400 x 200 mm, em aço inoxidável AISI 304, liga 18,8; espessura da chapa 22, acabamento polido brilhante; referência comercial Strake, Projinox ou equivalente. Remunera também materiais acessórios e mão de obra necessários para a instalação em bancadas.

Válvula de metal cromado de 1 1/2”

- 1) Será medido por unidade instalada (un).
 - 2) O item remunera o fornecimento e instalação da válvula, em metal cromado de 1 1/2”;
- inclusive materiais acessórios necessários para a instalação.

Torneira de mesa para pia com bica móvel e arejador em latão fundido cromado

- 1) Será medido por unidade de torneira instalada (un).
- 2) O item remunera o fornecimento e instalação de torneira para pia com bica móvel e arejador, para instalação na bancada da pia, em latão fundido cromado de 1/2; referência comercial 1168 C34 Lorenzetti, B Epoque 3159 Forusi, VTM 076-1167 C64 Esteves ou equivalente; inclusive materiais acessórios necessários à instalação e ligação à rede de água.

MUNICÍPIO DE GUAÍRA

DIRETORIA DE OBRAS

Rua 02, 700 – Centro – Guaíra-SP – CEP: 14790-000
www.guaira.sp.gov.br | obras@guaira.sp.gov.br | (17) 3331-8858

27



MUNICÍPIO DE GUAÍRA

Paço Municipal “Messias Cândido Faleiros”
CNPJ: 48.344.014.0001/59 - Fone: (17) 3332-5100
Av. Gabriel Garcia Leal nº 676 - CEP - 14.790-000
Guaíra - Estado de São Paulo

www.guaira.sp.gov.br

e-mail: compras@guaira.sp.gov.br



Bb-02 bebedouro acessível água refrigerada pressão mínima 8mca - fornecido e instalado

- 1) Será medido por unidade de bebedouro instalado (un).
- 2) O item remunera o fornecimento e instalação de bebedouro conforme padrão BB-02 do FDE, disponível em: <https://produtostecnicos.fde.sp.gov.br/Pages/CatalogosTecnicos/Default.aspx>

Válvula de descarga com registro próprio, duplo acionamento limitador de fluxo, DN = 1 1/2'

- 1) Será medido por unidade de válvula de descarga instalada (un).
- 2) O item remunera o fornecimento e instalação da válvula de descarga, com duplo acionamento limitador de fluxo, duas opções de descarga (03 litros ou completa), registro próprio, diâmetro nominal de 1 1/2, inclusive tubo de descida conjugado ao tubo de ligação, acabamento externo cromado; referência comercial Duoflux 2545C da Hydra, VD Salvágua da Docol ou equivalente. Remunera também materiais acessórios e a mão de obra necessários à instalação e ligação à rede de água.

Válvula de mictório padrão, vazão automática, DN= 3/4'

- 1) Será medido por unidade de válvula de mictório instalada (un).
- 2) O item remunera o fornecimento e instalação da válvula de mictório, com acionamento hidromecânico por meio de leve pressão manual e fechamento automático, constituída por: corpo, eixo, tampa frontal, botão de acionamento, canopla e tubo curvo em latão com acabamento cromado; mola em aço inoxidável diâmetro nominal de 3/4, modelos para alta pressão ou baixa pressão; referência comercial Pressmatic Compact fabricação Docol, ou 1163 fabricação Oriente, ou fabricação Fabrimar ou equivalente; inclusive materiais acessórios de vedação.

Bacia sifonada de louça sem tampa - 6 litros

- 1) Será medido por unidade instalada (un).
- 2) O item remunera o fornecimento da bacia sifonada de louça com as características: funcionamento do sifonamento com volume de descarga reduzido - 6 litros (categoria V.D.R.), e com todos os requisitos exigidos pelo Programa Brasileiro de Qualidade e Produtividade do Habitat (PBQP-H), referência Bacia Sanitária Celite, ou Incepa, fabricação Roca Brasil Ltda., ou Bacia Sanitária Icasa, fabricação Icasa Indústria Cerâmica Andradense S/A, ou Bacia Sanitária Deca, fabricação Duratex S/A, ou equivalente de mercado desde que qualificada como em conformidade com todos os requisitos considerados: volume de água consumido por descarga, análise visual, análise dimensional, remoção de esferas, remoção de mídia composta, lavagem de parede, remoção de grânulos, reposição do fecho hidráulico, respingos de água, e transporte de sólidos. Remunera também: bolsa de borracha; anel de borracha de expansão de 4; tubo de ligação com canopla, parafusos níquelados; massa de vidro para fixação e assentamento da base; materiais acessórios e a mão-de-obra necessária para a instalação e ligação às redes de água e esgoto.

Mictório de louça sifonado auto aspirante

- 1) Será medido por unidade de mictório instalado (un).
- 2) O item remunera o fornecimento de mictório constituído por: mictório com sifão integrado autoaspirante em louça; jogo de acessórios para mictório com flexível para interligação à rede de água; sistema de fixação por meio de parafusos; materiais acessórios necessários para sua instalação e ligação às redes de água e esgoto.

Cuba de louça de embutir oval

- 1) Será medido por unidade de cuba instalada (un).
- 2) O item remunera o fornecimento de cuba de louça de embutir para lavatório, referência L59, fabricação Deca ou equivalente; materiais para fixação; materiais acessórios e a mão-de-obra necessária para sua instalação.

Bacia sifonada de louça para pessoas com mobilidade reduzida - capacidade de 6 Litros

- 1) Será medido por unidade de bacia instalada (un).
- 2) O item remunera o fornecimento e instalação da bacia sifonada de louça, linha tradicional, com altura especial, apropriada para pessoas com mobilidade reduzida ou em cadeira de rodas, com as características: funcionamento do sifonamento com volume de descarga reduzido - 6 litros

MUNICÍPIO DE GUAÍRA

DIRETORIA DE OBRAS

Rua 02, 700 – Centro – Guaíra-SP – CEP: 14790-000
www.guaira.sp.gov.br | obras@guaira.sp.gov.br | (17) 3331-8858

28



MUNICÍPIO DE GUAÍRA

Paço Municipal “Messias Cândido Faleiros”
CNPJ: 48.344.014.0001/59 - Fone: (17) 3332-5100
Av. Gabriel Garcia Leal nº 676 - CEP - 14.790-000
Guaíra - Estado de São Paulo

www.guaira.sp.gov.br

e-mail: compras@guaira.sp.gov.br



(categoria V.D.R.), com todos os requisitos exigidos pelo Programa Brasileiro de Qualidade e Produtividade do Habitat (PBQP-H); referência comercial linha Vogue Conforto P-510 fabricação Deca ou equivalente de mercado desde que qualificada como em conformidade com todos os requisitos considerados: volume de água consumido por descarga, análise visual, análise dimensional, remoção de esferas, remoção de mídia composta, lavagem de parede, remoção de grânulos, reposição do fecho hidráulico, respingos de água e transporte de sólidos. Remunera também: bolsa de borracha; anel de borracha de expansão de 4; tubo de ligação com canopla, parafusos niquelados; massa de vidro para fixação e assentamento da base; materiais acessórios e a mão de obra necessária para a instalação e ligação às redes de água e esgoto. Norma técnica: NBR 9050.

Tanque de louça sem coluna de 30 litros

- 1) Será medido por unidade instalada (un).
- 2) O item remunera o fornecimento e a instalação do tanque de louça sem coluna, com capacidade de 30 litros; referência comercial TQ.02 da Deca ou equivalente. Remunera também parafusos com bucha para fixação do lavatório e materiais acessórios necessários para sua instalação e ligação à rede de esgoto.

Tampa de plástico para bacia sanitária

- 1) Será medido por unidade instalada (un).
- 2) O item remunera o fornecimento e instalação de tampa plástica, para bacia sanitária sifonada.

Chuveiro elétrico de 5.500 W / 220 V em PVC

- 1) Será medido por unidade de chuveiro instalado (un).
- 2) O item remunera o fornecimento e instalação do chuveiro elétrico com potência de 5.500 W para 220 V, com acabamento em PVC, inclusive braço de ligação em PVC. Remunera também o material de vedação necessário para sua instalação e ligação às redes elétrica e de água.

Barra de apoio reta, para pessoas com mobilidade reduzida, em tubo de aço inoxidável de 1 1/2" x 800 mm

- 1) Será medido por unidade instalada (un).
- 2) O item remunera o fornecimento de barra de apoio tipo reta, para pessoas com mobilidade reduzida, em tubo de aço inoxidável AISI 304, liga 18,8, diâmetro nominal de 1 1/2", comprimento de 800 mm; com resistência mínima ao esforço, em qualquer sentido, de 1,5 kN; flanges nas extremidades e parafusos para fixação, em aço inoxidável; tubo e flanges com acabamento escovado ou polido fosco; acessórios e a mão de obra necessária para a instalação completa da barra, atendendo às exigências da norma NBR 9050.

Torneira de mesa automática, acionamento hidromecânico, em latão cromado, DN= 1/2" ou 3/4"

- 1) Será medido por unidade de torneira instalada (un).
- 2) O item remunera o fornecimento e instalação de torneira de mesa, automática, com acionamento por meio de válvula de sistema hidromecânico, onde duas forças simultâneas atuam: a hidráulica (pressão da água) e a mecânica (pressão do acionamento manual), acabamento cromado, diâmetro nominal de 1/2", regulagem de vazão para alta pressão ou baixa pressão; referência comercial Single, Robust ou Prime da LuxSanit, 1193 ou 1194 da Oliveira, Pressmatic da Docol ou equivalente. Remunera também materiais acessórios e mão de obra necessários para instalação e ligação à rede de água.

Dispenser toalheiro em ABS, para folhas

- 1) Será medido por unidade de dispenser toalheiro instalado (un).
- 2) O item remunera o fornecimento e instalação do porta-papel de parede (dispenser toalheiro) em plástico ABS branco, com fecho de segurança, para papel com duas, ou três dobras. Remunera também material acessórios e mão de obra para a fixação do dispenser.

Dispenser papel higiênico em ABS para rolo 300 / 600 m, com visor

- 1) Será medido por unidade de dispenser instalado (un).

MUNICÍPIO DE GUAÍRA

DIRETORIA DE OBRAS

Rua 02, 700 – Centro – Guaíra-SP – CEP: 14790-000
www.guaira.sp.gov.br | obras@guaira.sp.gov.br | (17) 3331-8858

29



MUNICÍPIO DE GUAÍRA

Paço Municipal “Messias Cândido Faleiros”

CNPJ: 48.344.014.0001/59 - Fone: (17) 3332-5100

Av. Gabriel Garcia Leal nº 676 - CEP - 14.790-000

Guairá - Estado de São Paulo

www.guaira.sp.gov.br

e-mail: compras@guaira.sp.gov.br



2) O item remunera o fornecimento e instalação de dispenser papel higiênico em plástico ABS na cor branca com visor em policarbonato, para rolo de 300 e/ou 600 m; referência comercial Unik JSN, Trilha ou equivalente. Incluso também material de fixação.

Saboneteira tipo dispenser, para refil de 800 ml

- 1) Será medido por unidade de saboneteira instalada (un).
- 2) O item remunera o fornecimento e instalação de saboneteira tipo dispenser, constituída por reservatório em plástico ABS, para refil de 800 ml de sabão líquido tipo gel; referência comercial SG 4000 fabricação Columbus ou equivalente; incluso também materiais acessórios e mão de obra necessária para a instalação da saboneteira. Não remunera o fornecimento do refil.

Registro de gaveta em latão fundido cromado com canopla, DN= 3/4" - linha Especial

- 1) Será medido por unidade de registro instalado (un).
- 2) O item remunera o fornecimento e instalação de registro de gaveta em latão fundido, acabamento cromado com canopla, linha especial, diâmetro nominal de 3/4", inclusive materiais acessórios e de vedação.

Ag-04 abrigo para gás com 2 cilindros de 45 kg

- 1) Será medido por unidade de abrigo executado (un).
- 2) O item remunera a execução conforme padrão AG-04 do FDE, disponível em: <https://produtos tecnicos.fde.sp.gov.br/Pages/Catalogos Tecnicos/Default.aspx>

8.11. PINTURAS:

Pintura especial em esmalte para lousa cor verde

- 1) Será medido pela área de superfície pintada, deduzindo-se toda e qualquer interferência (m²).
- 2) O item remunera o fornecimento de tinta esmalte acabamento fosco, na cor verde, especial para superfícies de lousas, diluente aguarrás; materiais acessórios e a mão de obra necessária para a execução dos serviços de: limpeza da superfície, conforme recomendações do fabricante; aplicação da tinta esmalte, em 2 ou 3 demãos, conforme especificações do fabricante, em superfícies preparadas para lousa; não remunera o preparo de base com selador base óleo e a massa niveladora base óleo.

Tinta látex antimofa em massa, inclusive preparo

- 1) Será medido pela área de superfície preparada e pintada, não se descontando vãos de até 2,00 m² e não se considerando espaletas, filetes ou molduras. Os vãos acima de 2,00 m² deverão ser deduzidos na totalidade e as espaletas, filetes ou molduras desenvolvidas (m²).
- 2) O item remunera o fornecimento de selador de tinta para pintura látex premium à base de emulsão acrílica modificada, aditivada com Silthane (silicone e poliuretano), solúvel em água, conforme norma NBR 11702, acabamento fosco aveludado, resistente ao mofo, sol, chuva e maresia; referência comercial Coral mur fabricação Coral ou equivalente. Remunera também materiais acessórios e mão de obra necessária para a execução dos serviços de: limpeza da superfície, lixamento, remoção do pó e aplicação do selador, conforme recomendações do fabricante; aplicação da tinta, em várias demãos (2 ou 3 demãos), conforme especificações do fabricante, sobre superfície revestida com massa.

Esmalte à base de água em massa, inclusive preparo

- 1) Será medido pela área de superfície preparada e pintada, não descontando vãos de até 2,00 m² e não se considerando espaletas, filetes ou molduras. Os vãos acima de 2,00 m² deverão ser deduzidos na totalidade e as espaletas, filetes ou molduras desenvolvidas (m²).
- 2) O item remunera o fornecimento de esmalte à base em água, acabamento fosco, ou semi brilho, acetinado ou brilhante; para uso exterior e interior; referência comercial Coralit Zero da Coral, Futura Premium, Suvil Premium, Metalatex Eco, Sherwin Williams ou equivalente; materiais acessórios e a mão de obra necessária para a execução dos serviços de: limpeza da superfície, lixamento, remoção do pó e aplicação do esmalte em várias demãos (2 ou 3 demãos), conforme recomendações do fabricante, aplicação do fundo para madeira à base em água, sobre superfícies alvenaria, conforme especificações do fabricante.

MUNICÍPIO DE GUAÍRA

DIRETORIA DE OBRAS

Rua 02, 700 – Centro – Guairá-SP – CEP: 14790-000
www.guaira.sp.gov.br | obras@guaira.sp.gov.br | (17) 3331-8858

30



MUNICÍPIO DE GUAÍRA

Paço Municipal “Messias Cândido Faleiros”
CNPJ: 48.344.014.0001/59 - Fone: (17) 3332-5100
Av. Gabriel Garcia Leal nº 676 - CEP - 14.790-000
Guairá - Estado de São Paulo

www.guaira.sp.gov.br

e-mail: compras@guaira.sp.gov.br



Esmalte à base água em superfície metálica, inclusive preparo

1) Será medido por área de superfície preparada e pintada (m²):

a) Em caixilhos vazados, grades ou gradis de ferro, pela área da peça ou projeção do conjunto, no plano vertical ou horizontal, considerada uma só vez, acrescentando-se, mais uma vez, as áreas de vedação superiores a 15% da área inicial;

b) Em portas de ferro onduladas e articuladas de enrolar, portas e caixilhos chapeados, grades articuladas de enrolar e portas pantográficas, pela área da peça multiplicada por 2,5 (dois e meio);

c) Em caixilhos com batentes ou contramarcos metálicos, com venezianas ou persianas, pela área da peça multiplicada por 5 (cinco);

d) Em tubulações, considerando-se os coeficientes, abaixo, multiplicados pela área da face externa da tubulação:

DIÂMETRO COEFICIENTE DIÂMETRO COEFICIENTE

Até 2 2,54 de 8 a 9 1,69

De 2a 3 2,42 de 9a 10 1,57

De 3a 4 2,29 de 10a 11 1,45

De 4a 5 2,17 de 11a 12 1,33

De 5a 6 2,05 de 12a 13 1,21

De 6a 7 1,93 de 13a 14 1,10

De 7a 8 1,81 acima de 14 1,00

e) Faixas de identificação em tubulação: cada faixa deverá ser considerada como 0,50 m da tubulação correspondente, acrescida do respectivo coeficiente;

f) Válvulas, flanges, registros e conexões: cada unidade será considerada como um metro linear de tubulação correspondente, acrescida.

2) O item remunera o fornecimento de esmalte à base de água, acabamento fosco, ou semi-brilho, ou brilhante; uso geral para exteriores e interiores; referência comercial Sherwin Williams, Suvinil, Futura, Lukscolor ou equivalente; materiais acessórios e a mão de obra necessária para a execução dos serviços: de limpeza da superfície, conforme recomendações do fabricante; aplicação do esmalte, em várias demãos (2 ou 3 demãos), fundo para metais e madeira à base de água; sobre superfícies de metais, alumínio, galvanizados, madeira e alvenaria, conforme especificações do fabricante.

Esmalte à base de água em madeira, inclusive preparo

1) Será medido por área de superfície preparada e pintada (m²):

a) Em portas, portões, guichês com batente, pela área da peça multiplicada por 3 (três). Não havendo batente, medição pela área da peça multiplicado por 2 (dois);

b) Em janelas e portas com batentes de madeira, com venezianas ou persianas de enrolar, pela área da peça multiplicada por 5 (cinco);

c) Em cercas e gradis, pela área de projeção do conjunto no plano vertical, considerada apenas uma vez.

2) O item remunera o fornecimento de fundo à base em água, para superfície de madeira, o fornecimento de tinta esmalte à base em água, acabamento acetinado ou brilhante ou fosco, conforme norma NBR 11702, referência tinta esmalte referência Sherwin Williams, Suvinil, Futura, Lukscolor, ou equivalente; materiais acessórios e a mão de obra necessária para a execução dos serviços de: limpeza da superfície, conforme recomendações do fabricante; aplicação da tinta esmalte, em várias demãos (3 ou mais demãos), sendo a primeira demão aplicada como fundo selante, conforme especificações do fabricante.

Remoção de pintura em superfícies de madeira e/ou metálicas com lixamento

1) Será medido por área (m²):

a) Em superfícies de madeira:

- Em portas, portões, guichês com batente, pela área da peça multiplicada por 3 (três). Não havendo batente, medição pela área da peça multiplicada por 2 (dois);

- Em janelas e portas com batentes de madeira, com venezianas ou persianas de enrolar, pela área da peça multiplicada por 5 (cinco);

- Em cercas e gradis pela área de projeção do conjunto no plano vertical, considerada apenas uma vez.

b) Em superfícies metálicas:

- Em caixilhos vazados, grades ou gradis de ferro, pela área da peça ou projeção do conjunto, no plano vertical ou horizontal, considerada uma só vez, acrescentando-se, mais uma vez, as áreas de vedação superiores a 15% da área inicial;

MUNICÍPIO DE GUAÍRA

DIRETORIA DE OBRAS

Rua 02, 700 – Centro – Guairá-SP – CEP: 14790-000
www.guaira.sp.gov.br | obras@guaira.sp.gov.br | (17) 3331-8858

31



MUNICÍPIO DE GUAÍRA

Paço Municipal “Messias Cândido Faleiros”

CNPJ: 48.344.014.0001/59 - Fone: (17) 3332-5100

Av. Gabriel Garcia Leal nº 676 - CEP - 14.790-000

Guairá - Estado de São Paulo

www.guaira.sp.gov.br

e-mail: compras@guaira.sp.gov.br



- Em portas de ferro onduladas e articuladas de enrolar, portas e caixilhos chapeados, grades articuladas de enrolar e portas pantográficas, pela área da peça multiplicada por 2,5 (dois e meio);
- Em caixilhos com batentes ou contramarcos metálicos, com venezianas ou persianas, pela área da peça multiplicada por 5 (cinco);
- Em tubulações, considerando-se os coeficientes abaixo, multiplicados pela área da face externa da tubulação:

DIÂMETRO COEFICIENTE DIÂMETRO COEFICIENTE

até 2 2,54 de 8 a 9 1,69

de 2a 3 2,42 de 9a 10 1,57

de 3a 4 2,29 de 10a 11 1,45

de 4a 5 2,17 de 11a 12 1,33

de 5a 6 2,05 de 12a 13 1,21

de 6a 7 1,93 de 13a 14 1,10

de 7a 8 1,81 acima de 14 1,00

- Faixas de identificação em tubulação: cada faixa deverá ser considerada como 0,50 m da tubulação correspondente, acrescida do respectivo coeficiente;

- Válvulas, flanges, registros e conexões: cada unidade será considerada como um metro linear de tubulação correspondente, acrescida do respectivo coeficiente.

- 2) O item remunera o fornecimento de materiais e a mão-de-obra necessária para a remoção da tinta ou verniz em superfícies de madeira ou metálicas com lixamento.

Acrílico para quadras e pisos cimentados

- 1) Será medido pela área de superfície pintada, deduzindo-se toda e qualquer interferência (m²).

- 2) O item remunera o fornecimento de tinta acrílica, a base de resinas acrílicas, com alta resistência à abrasão, acabamento microtexturizado, lavável, resistente à água, alcalinidade, maresia e intempéries; conforme norma NBR 11702. Referência Suvnil Poliesportiva da Glasurit, ou Metalatex Acrílico com Quartzos da Sherwin Williams, ou Coralpiso da Coral, ou Novacor Piso da Globo, ou Quadracryl Pisos e Paredes da Renner, ou Eucacril para pisos da Eucatex, ou equivalente; materiais acessórios e a mão de obra necessária para a execução dos serviços de: limpeza da superfície, conforme recomendações do fabricante; aplicação da tinta acrílica, uma demão como primer, com a tinta diluída em 40% de água, duas demãos de acabamento, com a tinta diluída em 20% de água, conforme especificações do fabricante; não remunera o preparo de base, quando necessário.

8.12. INSTALAÇÕES DE COMBATE À INCÊNDIO:

Placa de sinalização em PVC fotoluminescente (200x200mm), com indicação de equipamentos de alarme, detecção e extinção de incêndio

- 1) Será medido por unidade de placa instalada (un).

- 2) O item remunera o fornecimento de placa com sinalização (200x200x2mm), constituída por: chapa em PVC rígido, fotoluminescente (aluminato de estrôncio), com espessura mínima de 2 mm, fita dupla face para fixação paralela na superfície; texto em vinílico adesivo; referência comercial: E001.01B da ADVcomm, E2 da Net Placa, 17388 da TAG Sinalização ou equivalente. Remunera também o fornecimento de certificado, materiais acessórios e mão de obra necessária para a fixação completa da placa, inclusive limpeza da superfície a ser aderida.

Placa de sinalização em PVC fotoluminescente (240x120mm), com indicação de rota de evacuação e saída de emergência

- 1) Será medido por unidade de placa instalada (un).

- 2) O item remunera o fornecimento de placa com sinalização (240x120x2mm), constituída por: chapa em PVC rígido, fotoluminescente (aluminato de estrôncio), com espessura mínima de 2 mm, fita dupla face para fixação paralela na superfície; texto em vinílico adesivo; referência comercial: S2 da Net Placa, 3670 da TAG Sinalização, S2 da Perfect Vision ou equivalente. Remunera também o fornecimento de certificado, materiais acessórios e mão de obra necessária para a fixação completa da placa, inclusive limpeza da superfície a ser aderida.

Placa de sinalização em PVC, com indicação de alerta

- 1) Será medido por unidade de placa instalada (un).

MUNICÍPIO DE GUAÍRA

DIRETORIA DE OBRAS

Rua 02, 700 – Centro – Guairá-SP – CEP: 14790-000

www.guaira.sp.gov.br | obras@guaira.sp.gov.br | (17) 3331-8858

32



MUNICÍPIO DE GUAÍRA

Paço Municipal “Messias Cândido Faleiros”
CNPJ: 48.344.014.0001/59 - Fone: (17) 3332-5100
Av. Gabriel Garcia Leal nº 676 - CEP - 14.790-000
Guairá - Estado de São Paulo

www.guaira.sp.gov.br

e-mail: compras@guaira.sp.gov.br



2) O item remunera o fornecimento de placa com sinalização (150x200x2mm), constituída por: chapa em PVC rígido, com espessura mínima de 2 mm, fita dupla face para fixação paralela na superfície; texto em vinílico adesivo; referência comercial: A00511C da ADVcomm, 590 da TAG Sinalização, A1 da Perfect Vision ou equivalente. Remunera também o fornecimento de certificado, materiais acessórios e mão de obra necessária para a fixação completa da placa, inclusive limpeza da superfície a ser aderida.

Placa de sinalização em PVC, com indicação de proibição normativa

1) Será medido por unidade de placa instalada (un).

2) O item remunera o fornecimento de placa com sinalização (150x200x2mm), constituída por: chapa em PVC rígido, com espessura mínima de 2 mm, fita dupla face para fixação paralela na superfície; texto em vinílico adesivo; referência comercial: P00111C da ADVcomm, 639 da TAG Sinalização, P4 da Net Placa ou equivalente. Remunera também o fornecimento de certificado, materiais acessórios e mão de obra necessária para a fixação completa da placa, inclusive limpeza da superfície a ser aderida.

Extintor manual de pó químico seco BC - capacidade de 4 kg

1) Será medido por unidade de extintor instalado (un).

2) O item remunera o fornecimento e instalação de extintor manual de pó químico seco, tipo portátil, capacidade extintora equivalente = 10 B (mínimo), agente extintor = bicarbonato de sódio, capacidade = 4 kg, destinado para a extinção de incêndios de classe B (líquidos inflamáveis) e C (equipamentos elétricos). Cilindro fabricado em chapa de aço carbono, calandrada com fundo e cúpula estampados a frio, soldado pelo processo MIG, pintado com fundo primer e esmalte sintético vermelho, montado com válvula de latão forjado e gatilho de descarga intermitente, dotado de dispositivo de segurança, calibrado de 180 a 210 kgf / cm², mangueira para alta pressão e esguicho difusor indeformável. Com suporte para fixação na parede. Normas técnicas: NBR 12693, NBR 16357 e NBR 15808.

Recarga de extintor de água pressurizada

1) Será medido por volume de água pressurizada, conforme a capacidade total do extintor (l).

2) O item remunera o fornecimento do serviço de recarga para extintor de água pressurizada, independente da capacidade do extintor, inclusive o fornecimento e instalação de anel o'ring, a retirada e a recolocação do extintor; remunera também o fornecimento de extintor substituto durante o tempo necessário para a recarga.

Extintor manual de água pressurizada - capacidade de 10 litros

1) Será medido por unidade de extintor instalado (un).

2) O item remunera o fornecimento e instalação de extintor manual de água pressurizada, tipo portátil, capacidade extintora equivalente = 2 A (mínimo), agente extintor = água, capacidade = 10 litros, destinado para a extinção de incêndios de classe A (madeira e papel). Cilindro fabricado em chapa de aço carbono, calandrada com fundo e cúpula estampados a frio, soldado pelo processo MIG, pintado com fundo primer e esmalte sintético vermelho, montado com válvula de latão forjado e gatilho de descarga intermitente, dotado de dispositivo de segurança, calibrado de 180 a 210 kgf / cm², mangueira para alta pressão e esguicho difusor indeformável, com suporte para fixação na parede. Normas técnicas: NBR 12693, NBR 16357 e NBR 15808.

Recarga de extintor de pó químico seco

1) Será medido por peso de pó químico seco, conforme a capacidade total do extintor (kg).

2) O item remunera o fornecimento do serviço de recarga para extintor de pó químico seco, independente da capacidade do extintor, inclusive o fornecimento e instalação de anel o'ring, a retirada e a recolocação do extintor; remunera também o fornecimento de extintor substituto durante o tempo necessário para a recarga.

Abrigo de hidrante de 2 1/2" completo - inclusive mangueira de 30 m (2 x 15 m)

1) Será medido por unidade de abrigo instalado (un).

2) O item remunera o fornecimento do armário em chapa nº 20, com cesto para mangueira, nas dimensões de 60 x 90 x 17 cm; porta com ventilação e visor de vidro, inclusive ferragens e trinco; registro globo angular (45°) de 2 1/2; chave tipo Storz dupla em latão de alta densidade e resistência, de Ø 1 1/2 e/ou 2 1/2, tampão de engate rápido, em latão, com corrente para fixação, diâmetro nominal de 2 1/2; duas mangueiras de 1 1/2 com reforço têxtil em fios sintéticos, revestidas

MUNICÍPIO DE GUAÍRA

DIRETORIA DE OBRAS

Rua 02, 700 – Centro – Guairá-SP – CEP: 14790-000
www.guaira.sp.gov.br | obras@guaira.sp.gov.br | (17) 3331-8858

33



MUNICÍPIO DE GUAÍRA

Paço Municipal “Messias Cândido Faleiros”
CNPJ: 48.344.014.0001/59 - Fone: (17) 3332-5100
Av. Gabriel Garcia Leal nº 676 - CEP - 14.790-000
Guairá - Estado de São Paulo

www.guaira.sp.gov.br

e-mail: compras@guaira.sp.gov.br



internamente de borracha, pressão mínima de prova de 28 kgf / cm², pressão mínima de ruptura de 55 kgf / cm², pressão mínima de trabalho de 14 kgf / cm², conforme NBR 11861, comprimento total de 30 m, em dois módulos de 15 m cada; adaptador de engate rápido de latão de 2 1/2 x 1 1/2; esguicho em latão com jato regulável de 2 1/2 (63 mm) que opera em 3 posições: bocal fechado, jato sólido e neblina; niple cônico galvanizado a fogo 2 1/2; parafusos diâmetro 6 mm com arruela de latão, bucha plástica S 8 e a mão de obra necessária à instalação completa de todos os componentes; remunera também o serviço de pintura esmalte na cor vermelho brilhante.

Acionador manual tipo quebra vidro, em caixa plástica

- 1) Será medido por unidade de acionador instalado (un).
- 2) O item remunera o fornecimento e instalação de acionador manual tipo quebra-vidro, referência comercial AC-01FCS da Maximus, CL-213 da Chander Fire, AM-1 / AM-2, AM-1/PT da Renglan ou equivalente.

Botoeira para acionamento de bomba de incêndio tipo quebra-vidro

- 1) Será medido por unidade de botoeira instalada (un).
- 2) O item remunera o fornecimento e instalação de botoeira para acionamento de bomba, tipo quebra-vidro; caixa em chapa de plástico na cor vermelha, botão liga e desliga, com um martelo.

Tubo galvanizado DN= 2 1/2', inclusive conexões

- 1) Será medido por comprimento (m):
 - a) Nas redes de distribuição domiciliar de água fria, pelo comprimento total de tubulação executada;
 - b) Nas tubulações de saídas, entradas e interligações de caixas d'água e reservatórios, cada conexão, será considerada como um metro linear, de tubulação correspondente, acrescido ao comprimento da tubulação executada.
- 2) O item remunera o fornecimento e instalação de tubos de ferro galvanizado classe média DIN 2440, diâmetro nominal de 2 1/2, inclusive conexões e materiais acessórios; abertura e fechamento de rasgos, ou escavação e reaterro apiloado de valas com profundidade média de 60 cm, ou fixação por grampos ou presilhas quando tubulação for aparente.

Esmalte à base água em superfície metálica, inclusive preparo

- 1) Será medido por área de superfície preparada e pintada (m²):
 - a) Em caixilhos vazados, grades ou gradis de ferro, pela área da peça ou projeção do conjunto, no plano vertical ou horizontal, considerada uma só vez, acrescentando-se, mais uma vez, as áreas de vedação superiores a 15% da área inicial;
 - b) Em portas de ferro onduladas e articuladas de enrolar, portas e caixilhos chapeados, grades articuladas de enrolar e portas pantográficas, pela área da peça multiplicada por 2,5 (dois e meio);
 - c) Em caixilhos com batentes ou contramarcos metálicos, com venezianas ou persianas, pela área da peça multiplicada por 5 (cinco);
 - d) Em tubulações, considerando-se os coeficientes, abaixo, multiplicados pela área da face externa da tubulação:

DIÂMETRO	COEFICIENTE	DIÂMETRO	COEFICIENTE		
Até 2	2,54	de 8 a 9	1,69		
De 2a	3	2,42	de 9a	10	1,57
De 3a	4	2,29	de 10a	11	1,45
De 4a	5	2,17	de 11a	12	1,33
De 5a	6	2,05	de 12a	13	1,21
De 6a	7	1,93	de 13a	14	1,10
De 7a	8	1,81	acima de 14		1,00
 - e) Faixas de identificação em tubulação: cada faixa deverá ser considerada como 0,50 m da tubulação correspondente, acrescida do respectivo coeficiente;
 - f) Válvulas, flanges, registros e conexões: cada unidade será considerada como um metro linear de tubulação correspondente, acrescida.
- 2) O item remunera o fornecimento de esmalte à base de água, acabamento fosco, ou semi-brilho, ou brilhante; uso geral para exteriores e interiores; referência comercial Sherwin Williams, Suvinil, Futura, Lukscolor ou equivalente; materiais acessórios e a mão de obra necessária para a execução dos serviços: de limpeza da superfície, conforme recomendações do fabricante; aplicação do esmalte, em várias demãos (2 ou 3 demãos), fundo para metais e madeira à base de água; sobre

MUNICÍPIO DE GUAÍRA

DIRETORIA DE OBRAS

Rua 02, 700 – Centro – Guairá-SP – CEP: 14790-000
www.guaira.sp.gov.br | obras@guaira.sp.gov.br | (17) 3331-8858

34



MUNICÍPIO DE GUAÍRA

Paço Municipal “Messias Cândido Faleiros”
CNPJ: 48.344.014.0001/59 - Fone: (17) 3332-5100
Av. Gabriel Garcia Leal nº 676 - CEP - 14.790-000
Guairá - Estado de São Paulo

www.guaira.sp.gov.br

e-mail: compras@guaira.sp.gov.br



superfícies de metais, alumínio, galvanizados, madeira e alvenaria, conforme especificações do fabricante.

Sirene tipo corneta de 12 V

- 1) Será medido por unidade de sirene instalada (un).
- 2) O item remunera o fornecimento e instalação de sirene tipo corneta, com potência nominal de 12 V, potência sonora de 110 dB a 120 dB um metro de distância, potência elétrica de 48 W a 20 W; referência comercial AN/12 V Aureon, GLK, DNI ou equivalente. Remunera também materiais acessórios e mão de obra necessária para a instalação da sirene.

Central de detecção e alarme de incêndio completa, autonomia de 1 hora para 12 laços, 220 V/12 V

- 1) Será medido por unidade de central de sinalização de incêndio instalada (un).
- 2) O item remunera o fornecimento de central de sinalização de incêndio com bateria para autonomia de 1 hora, carregador e flutuador e de bateria automático, destinada à alimentação de equipamentos para detecção e alarme de incêndio, com acionamento manual por meio de botoeiras tipo quebra-vidro, disparo automático do alarme sonoro e indicação no painel ou quadro, até 12 laços em 12 V, consumo máximo de 55 W (em carga), tensão de alimentação 220 V; referência comercial Decta 18P / 12 V da Gevi Gamma, ou CSIS 12 / 12 da Aureon, ou equivalente. Remunera também materiais acessórios e mão de obra necessária para a instalação da central.

Abrigo para registro de recalque tipo coluna, completo - inclusive tubulações e Válvulas

- 1) Será medido por unidade de abrigo completo executado e instalado (un).
- 2) O item remunera o fornecimento de materiais necessários para execução de um abrigo, constituído por: alvenaria de bloco de concreto de vedação (19 x 19 x 39) cm, revestido com chapisco, emboço, reboco e pintura acrílica (inclusive preparo); base e laje de cobertura em concreto armado fck = 20,0 MPa e lastro de pedra britada. Remunera também o fornecimento de válvula de gaveta em bronze, com haste não ascendente e extremidades rosqueáveis, diâmetro nominal de 2 1/2 classe 200 libras, válvula de retenção vertical em bronze com diâmetro nominal de 2 1/2, nipple cônico galvanizado a fogo 2 1/2; tubo em aço galvanizado SCH40 sem costura e conexões com diâmetro nominal de 2 1/2 e pintura esmalte com acabamento acetinado ou brilhante (inclusive preparo). Remunera tampa em chapa de aço n°14, galvanizado, com dobradura tipo diamante, requadro em cantoneira de aço galvanizado de 1 x 1 x 1/8, suporte externo em cantoneira de aço galvanizado de 1 x 1 x 1/4, dobradiças em perfis chatos de 1 x 1/4, rebite em aço, gancho portacadeado em aço galvanizado, aplicação de uma demão de galvanização a frio anticorrosiva e pintura esmalte com acabamento acetinado ou brilhante (inclusive preparo). Inclui materiais acessórios e de vedação; e mão de obra completa necessária para execução do abrigo, pinturas e preparos, serviços de limpeza, escavação, reaterro e apiloamento do terreno, e serviços de instalação completa de todos os componentes hidráulicos, inclusive testes de tubulação.

Cabo de cobre flexível de 1,5 mm², isolamento 0,6/1kV - isolação HEPR 90°C

- 1) Será medido por comprimento de cabo instalado (m).
- 2) O item remunera o fornecimento de cabo formado por fios de cobre eletrolítico nu, tempera mole, encordoamento flexível classe 5, isolação em composto termofixo HEPR 90° e cobertura composta com termoplástico PVC-ST2 (halogenado), conforme norma NBR 7286; remunera também materiais e a mão de obra necessária para a enfição e instalação do cabo.

Cabo de cobre flexível de 2 x 2,5 mm², isolamento 0,6/1 kV - isolação HEPR 90°C

- 1) Será medido por comprimento de cabo instalado (m).
- 2) O item remunera o fornecimento de cabo formado por fios de cobre eletrolítico nu, tempera mole, encordoamento flexível classe 5, isolação em composto termofixo HEPR 90° e cobertura composta com termoplástico PVC-ST2 (halogenado), conforme norma NBR 7286; remunera também materiais e a mão de obra necessária para a enfição e instalação do cabo.

Eletroduto galvanizado conforme NBR13057 - 3/4" com acessórios

- 1) Será medido pelo comprimento de tubulação instalada (m).
- 2) O item remunera o fornecimento e a instalação de eletrodutos e conexões rígidos de aço carbono, diâmetro nominal de 3/4", costura longitudinal conforme NBR 5624, galvanizado eletroliticamente com zinco, conforme NBR 13057. Este item remunera também todos os materiais

MUNICÍPIO DE GUAÍRA

DIRETORIA DE OBRAS

Rua 02, 700 – Centro – Guairá-SP – CEP: 14790-000
www.guaira.sp.gov.br | obras@guaira.sp.gov.br | (17) 3331-8858

35



MUNICÍPIO DE GUAÍRA

Paço Municipal “Messias Cândido Faleiros”
CNPJ: 48.344.014.0001/59 - Fone: (17) 3332-5100
Av. Gabriel Garcia Leal nº 676 - CEP - 14.790-000
Guairá - Estado de São Paulo

www.guaira.sp.gov.br

e-mail: compras@guaira.sp.gov.br



acessórios, como buchas e arruelas, com revestimento protetor e a mão-de-obra necessária para a execução dos serviços de instalação, assim como a escavação e o reaterro apiloado em valas, com profundidade média de 0,50 m nas instalações enterradas, ou fixação por meio de braçadeiras nas instalações aparentes com a instalação de arame galvanizado para guia de fios e cabos utilizados em instalações elétricas.

Condutele metálico de 3/4"

- 1) Será medido por conjunto de condutele instalado (cj).
- 2) O item remunera o fornecimento e instalação de condutele, constituído por: corpo e tampa em alumínio silício de alta resistência mecânica, injetado ou fundido, com saídas laterais em vários modelos, com ou sem rosca, utilizado para interligar qualquer tipo de eletroduto com bitola de 3/4", ou incorporar equipamentos como tomadas, interruptores sejam eles de energia, telefonia ou lógica, em redes aparentes abrigadas; 1 (uma) tampa tipo cega ou com furação compatível ao equipamento a ser instalado no seu interior; referência comercial Wetzell, Tramontina ou equivalente.

Conjunto motor-bomba (centrífuga) 5 cv, multiestágio, Hman= 25 a 50 mca, Q= 21,0 a 13,3 m³/h

- 1) Será medido por unidade de conjunto motor-bomba instalado e testado de acordo com a vazão exigida em projeto (un).
- 2) O item remunera o fornecimento e instalação de conjunto motor-bomba centrífuga multiestágio trifásico, potência de 5,0 cv para vazões de 21,0 até 13,3 m³ por hora e alturas manométricas de 25,0 até 50,0 m.c.a. respectivamente, referência 5 MC2-T da Jacuzzi ou equivalente. Remunera também materiais complementares, acessórios como chumbadores e a mão de obra necessária para a fixação, instalação completa do conjunto motor-bomba, realização dos testes de funcionamento e termo de garantia.

8.13. CFTV:

Unidade gerenciadora digital de vídeo em rede (NVR) de até 16 câmeras IP, armazenamento de 12 TB, 1 interface de rede Gigabit Ethernet e 4 entradas de alarme

- 1) Será medido por unidade gerenciadora digital (NVR) instalada (un).
- 2) O item remunera o fornecimento e instalação de unidade gerenciadora de vídeo em rede (NVR) para sistema de CFTV, com capacidade para gravar até 16 câmeras IP (tipo Speed Dome) em Full HD com 30 frames por segundo por canal; no mínimo 3 saídas de vídeo (1 de HDMI, 1 de VGA e 1 de vídeo composto); 1 interface de rede Fast Ethernet; divisão de tela cheia com 1 / 4 / 8 / 9 e 16 canais simultaneamente; HD com capacidade de armazenamento de até 12 TB (Terabyte); 4 entradas de alarme; backup em CD, DVD, USB e remoto; formato de compressão da gravação dos arquivos de no mínimo H.264/MJPEG; taxa de frames total para gravação de no mínimo 5 MP em até 8 fps; gravação contínua por evento ou movimento que permita alteração de resolução e da taxa de resolução da câmera; gerenciamento de dados local ou remoto (via internet); referência comercial NVD 3016 P da Intelbras ou equivalente. Não remunera o fornecimento e instalação do Rack.

CABO ELETRÔNICO CATEGORIA 5E, INSTALADO EM EDIFICAÇÃO INSTITUCIONAL - FORNECIMENTO E INSTALAÇÃO. AF_11/2019

- 1) Será medido pelo comprimento de cabo instalado (m).
- 2) O item remunera o fornecimento de cabos para rede 24 AWG com 4 pares, categoria 5E; referência comercial 23400174 Sohoplus da Furukawa ou equivalente desde que o fabricante apresente certificado ISO 9001 / 2000; deverá ser constituído por: condutores de cobre sólido, capa externa em PVC não propagante a chama, identificação nas veias brancas dos pares, marcação na capa externa sequencial do comprimento em metros; deverá ser fornecido em caixas tipo FAST BOX e deverá possuir Certificação UL e de acordo com a ANSI / EIA / TIA-568-B.2-1 para Categoria 5E; remunera também o fornecimento de mão de obra e ferramentas necessárias para o lançamento dos cabos.

Câmera fixa colorida compacta com domo, para áreas internas e externas - 1,3 MP

- 1) Será medido por unidade de câmera instalada (un).
- 2) O item remunera o fornecimento e instalação da câmera IP fixa, colorida, com as seguintes características: resolução de 1.3 MP, lente varifocal e Grau de proteção mínimo IP 66. IR inteligente

MUNICÍPIO DE GUAÍRA

DIRETORIA DE OBRAS

Rua 02, 700 – Centro – Guairá-SP – CEP: 14790-000
www.guaira.sp.gov.br | obras@guaira.sp.gov.br | (17) 3331-8858

36



MUNICÍPIO DE GUAÍRA

Paço Municipal “Messias Cândido Faleiros”
CNPJ: 48.344.014.0001/59 - Fone: (17) 3332-5100
Av. Gabriel Garcia Leal nº 676 - CEP - 14.790-000
Guaíra - Estado de São Paulo

www.guaira.sp.gov.br

e-mail: compras@guaira.sp.gov.br



com alcance de 20 metros, processamento de imagem DSP, controle automático de ganho de branco (AGC), função WDR, para ambientes internos e externos; referências comerciais: Intelbras VIP S 3120, Grupo Giga GSIP1300TVP, Geovision GV-UBL1211 ou equivalente.

Instalação de câmera fixa para CFTV

- 1) Será medido por unidade de câmera instalada (un).
- 2) O item remunera a mão-de-obra especializada e os materiais acessórios necessários para a instalação completa da câmera fixa, para sistema de circuito fechado de televisão. Remunera também a fixação do suporte quando necessário. Não remunera o fornecimento da câmera.

8.14. SERVIÇOS COMPLEMENTARES E FINAIS:

Limpeza final da obra

- 1) Será medido pela área, na projeção horizontal, de obra limpa (m²).
- 2) O item remunera o fornecimento do material e a mão-de-obra necessários para a limpeza geral de pisos, paredes, vidros, áreas externas, bancadas, louças, metais, etc., inclusive varreção, removendo-se materiais excedentes e resíduos de sujeiras, deixando a obra pronta para a utilização.

Barreira de proteção perimetral em aço inoxidável AISI 430, dupla

- 1) Será medido por comprimento de barreira executada (m).
- 2) O item remunera o fornecimento e instalação de barreira de proteção perimetral dupla, com as características:
 - a) Espiras com diâmetro de 450 mm (18);
 - b) Alma das espiras (seção interna) em aço ovulado galvanizado de alta resistência;
 - c) Lâminas em aço inoxidável AISI 430, nas dimensões de 60 / 63 mm de comprimento e 23 mm de altura, com treze lâminas externas e treze lâminas internas, referência fabricação da Incotela; Iron Wall, Master Proteção, ou equivalente;
 - d) Clipagem das espiras por meio de anéis, ou grampos de união, ou grapas em aço inoxidável, em três pontos a 120 graus;
 - e) Instalação com no mínimo oito espiras trançadas, por metro;
 - f) Remunera também o fornecimento dos materiais acessórios para a fixação e instalação:
 - Dois cabos em aço galvanizado, de 1/8 (3,17 mm), para as faces inferior e superior da barreira;
 - Presilhas para cabo em aço galvanizado de 1/8;
 - Suportes em perfis T ou L em aço laminado de 1 x 1/8", com base em chapa de aço de 4 x 5 x 1/4", quando instalado em elementos de concreto, todo o conjunto com aplicação de fundo sintético branco antioxidante, para superfície de aço galvanizado, aplicado em uma demão, e esmalte sintético na cor alumínio, aplicado com duas demãos;
 - Tiras de fixação em aço inoxidável;
 - Chumbadores expansivos de aço, necessários para a instalação da barreira de proteção perimetral em muros, coberturas, alambrados, gradis metálicos, etc, com um mínimo de 8 (oito) espiras, por metro, trançadas.

Árvore ornamental tipo Areca Bambu - h= 2,00 m

- 1) Será medido por unidade de árvore plantada (un).
- 2) O item remunera o fornecimento de árvore ornamental, tipo Areca Bambu (*Chrysalidocarpus lutescens*), em mudas de árvores formadas, com altura média de 2,00 m, transporte da muda até o local do plantio, terra vegetal orgânica e a mão de obra necessária para a execução dos serviços de abertura da cova, preparo do solo, plantio da árvore, irrigação, cobertura com terra vegetal; remunera também a rega e conservação para pega das mudas e eventual substituição das mudas que não pegarem, num prazo de 30 dias.

Arbusto Moréia - h= 0,50 m

- 1) Será medido por unidade de muda plantada (un).
- 2) O item remunera o fornecimento de arbusto, tipo Moréia (*Dietes bicolor*), em mudas, com altura média de 0,50 m, terra vegetal orgânica adubada e a mão-de-obra necessária para a execução dos serviços de preparo do solo, plantio das mudas, irrigação, cobertura com terra vegetal; remunera também a rega e conservação para pega das mudas e eventual substituição das mudas que não pegarem, num prazo de 30 dias.

MUNICÍPIO DE GUAÍRA

DIRETORIA DE OBRAS

Rua 02, 700 – Centro – Guaíra-SP – CEP: 14790-000
www.guaira.sp.gov.br | obras@guaira.sp.gov.br | (17) 3331-8858

37



MUNICÍPIO DE GUAÍRA

Paço Municipal “Messias Cândido Faleiros”

CNPJ: 48.344.014.0001/59 - Fone: (17) 3332-5100

Av. Gabriel Garcia Leal nº 676 - CEP - 14.790-000

Guairá - Estado de São Paulo

www.guaira.sp.gov.br

e-mail: compras@guaira.sp.gov.br



Forração com clorófito, mínimo de 20 mudas / m² - h= 0,15 m

- 1) Será medido pela área real de terreno onde ocorrer o plantio de Clorófito (m²).
- 2) O item remunera o fornecimento de Clorófito (*Chorophytum comosum*) em mudas, para forração, com altura média de 15 cm, na quantidade mínima de 20 mudas por metro quadrado, terra vegetal orgânica adubada e a mão-de-obra necessária para a execução dos serviços de preparo do solo, plantio das mudas, irrigação, cobertura com terra vegetal; remunera também a rega e conservação para pega das mudas e eventual substituição das mudas que não pegarem, num prazo de 30 dias.

Arbusto Curcúligo - h= 0,60 a 0,80 m

- 1) Será medido por unidade de muda plantada (un).
- 2) O item remunera o fornecimento da muda de arbusto, tipo Curcúligo (*Curculigo capitulata*), em mudas, com altura variável entre 0,60 e 0,80 m, terra vegetal orgânica adubada e a mão-de-obra necessária para a execução dos serviços de preparo do solo, plantio das mudas, irrigação, cobertura com terra vegetal; remunera também a rega e conservação para pega das mudas e eventual substituição das mudas que não pegarem, num prazo de 30 dias.

Plantio de grama esmeralda em placas (jardins e canteiros)

- 1) Será medido pela área real de terreno onde ocorrer o plantio de grama (m²).
- 2) O item remunera o fornecimento de grama Esmeralda em placas, terra vegetal e a mão-de-obra necessária para a execução dos serviços de: preparo do solo; plantio das placas justapostas, promovendo a completa forração da superfície; irrigação; e cobertura com terra vegetal, em jardins e canteiros. Remunera também a rega e conservação para pega das mudas e a substituição de placas que não pegarem, num prazo de 30 dias.

Placa comemorativa em aço inoxidável escovado

- 1) Será medido por área de placa instalada (m²).
- 2) O item remunera o fornecimento e instalação de placa comemorativa constituída por: chapa em aço inoxidável escovado, com espessura mínima de 1,5 mm, orla em aço polido com 5 mm de largura; diagramação interna e dimensões conforme especificações do modelo padrão Governo do Estado de São Paulo; parafusos e buchas adequados, para fixação, e calota em aço inoxidável, para cobertura da cabeça do parafuso.

9. CONSIDERAÇÕES FINAIS:

É de responsabilidade da CONTRATADA manter em canteiro de obra e o diário de obra devidamente preenchido e atualizado para fins de fiscalização e registro.

Qualquer assunto, item ou serviço não contemplado neste memorial descritivo, por ocasião de imprevistos de obras, deverão ser registrados em diário de obra ou documento apropriado para fins de registro, devidamente assinado pelas partes.

Testes hidráulicos, elétricos e funcionais serão realizados durante e no final da obra conforme entendimento da fiscalização.

Toda a parte de segurança, isolamento, e EPI'S são de responsabilidade da empresa.

Cabe salientar que a legislação que trata de EPI no âmbito da segurança e saúde do trabalhador é estabelecida pela Consolidação das Leis do Trabalho (CLT).

Guairá-SP, 09 de outubro de 2023.

Elaborado por:

Said Abou Hammine Filho

CREA-SP: 506.301.169-7

A.R.T. nº 28027230231603926

MUNICÍPIO DE GUAÍRA

DIRETORIA DE OBRAS

Rua 02, 700 – Centro – Guairá-SP – CEP: 14790-000
www.guaira.sp.gov.br | obras@guaira.sp.gov.br | (17) 3331-8858

38



MUNICÍPIO DE GUAÍRA

Paço Municipal “Messias Cândido Faleiros”

CNPJ: 48.344.014.0001/59 - Fone: (17) 3332-5100

Av. Gabriel Garcia Leal nº 676 - CEP - 14.790-000

Guaíra - Estado de São Paulo

www.guaيرا.sp.gov.br

e-mail: compras@guaيرا.sp.gov.br



CONCORRÊNCIA PÚBLICA Nº 03/2023 PROCESSO Nº 373/2023- EDITAL Nº 211/2023 ANEXO II - MINUTA DO CONTRATO

CONTRATO QUE ENTRE SI CELEBRAM O MUNICÍPIO DE GUAÍRA E A EMPRESA XXXX

CONTRATO Nº XXXX/2024

VALOR: R\$ XXXX

O MUNICÍPIO DE GUAÍRA/SP, Estado de São Paulo, inscrita no CNPJ sob o nº 48.344.014/0001-59, localizada na Av. Gabriel Garcia Leal nº 676 - Bairro Maracá - Guaíra/SP, neste ato representado pelo Prefeito Municipal Sr. Antonio Manoel da Silva Júnior, brasileiro, casado, portador do CPF nº XXXX e RG nº XXXX, doravante denominado simplesmente CONTRATANTE, e a empresa XXXX, inscrita no CNPJ nº XXXX, com sede na XXXX, CEP XXXX, no Município de XXXX, denominada CONTRATADA, neste ato representada pelo Senhor XXXX, portador da Cédula de Identidade nº XXXX e CPF nº XXXX, tendo em vista o que consta no Processo nº 373/2023, e o resultado final do Processo de Licitação - Modalidade Concorrência Pública nº 03/2023, com fundamento na Lei de Licitações nº 8.666, de 1993, e demais legislações correlatas, resolvem celebrar o presente instrumento, mediante as cláusulas e as condições seguintes:

1 - CLÁUSULA PRIMEIRA - DO OBJETO

1.1 - A presente licitação tem por objeto a escolha da proposta mais vantajosa para **Contratação de empresa especializada em serviços de engenharia para execução de obras de REFORMA E AMPLIAÇÃO DA E.M.E.F VICENCINA APARECIDA VACCARO MORSOLETO, tudo conforme enunciado nos anexos: Projeto Básico de Engenharia/Arquitetura, Memorial Descritivo e Planilha Orçamentária Básica, todos acompanhando e também fazendo parte integrante deste Edital, mediante regime de empreitada por preço global, conforme especificações constantes no Projeto Básico - Anexo I.**

2 - CLÁUSULA SEGUNDA - DO REGIME DE EXECUÇÃO

2.1 - Os serviços serão prestados por execução indireta, sob o regime de empreitada por preço global.

3 - CLÁUSULA TERCEIRA - DO LOCAL E FORMA DE EXECUÇÃO

3.1 - Os serviços serão executados nos locais constantes no Memorial Descritivo e seus anexos.

3.1.1 - O prazo de execução dos serviços terá início a partir da data de emissão da Ordem de Serviço.

3.2 - A execução contratual obedecerá ao cronograma físico-financeiro com a especificação física completa das etapas necessárias à medição, ao monitoramento e ao controle das obras.

4 - CLÁUSULA QUARTA - DAS OBRIGAÇÕES DA CONTRATADA

4.1 - A CONTRATADA, além do fornecimento da mão de obra, dos materiais e dos equipamentos, ferramentas e utensílios necessários para a perfeita execução dos serviços e demais atividades correlatas, obriga-se a:



MUNICÍPIO DE GUAÍRA

Paço Municipal “Messias Cândido Faleiros”

CNPJ: 48.344.014.0001/59 - Fone: (17) 3332-5100

Av. Gabriel Garcia Leal nº 676 - CEP - 14.790-000

Guaíra - Estado de São Paulo

www.guaira.sp.gov.br

e-mail: compras@guaira.sp.gov.br



- 4.1.1 - Providenciar junto ao CREA as Anotações de Responsabilidade Técnica - ART's referentes ao objeto do contrato e especialidades pertinentes, nos termos da Lei nº 6.496, de 1977;
- 4.1.2 - Obter junto à Prefeitura Municipal, conforme o caso, o alvará de construção e, se necessário, o alvará de demolição e demais documentos e autorizações exigíveis, na forma da legislação aplicável;
- 4.1.3 - Ceder os direitos patrimoniais relativos ao projeto ou serviço técnico especializado, para que a CONTRATANTE possa utilizá-lo de acordo com o previsto no Projeto Básico, nos termos do Art. 111 da Lei nº 8.666, de 1993;
- 4.1.4 - Quando o projeto referir-se a obra imaterial de caráter tecnológico, insuscetível de privilégio, a cessão dos direitos incluirá o fornecimento de todos os dados, documentos e elementos de informação pertinentes à tecnologia de concepção, desenvolvimento, fixação em suporte físico de qualquer natureza e aplicação da obra;
- 4.1.5 - Promover a organização técnica e administrativa dos serviços, de modo a conduzi-los eficaz e eficientemente, de acordo com os documentos e especificações que integram o Contrato, no prazo determinado.
- 4.1.6 - Conduzir os trabalhos com estrita observância às normas da legislação pertinente, cumprindo as determinações dos Poderes Públicos, mantendo o local dos serviços sempre limpo e nas melhores condições de segurança, higiene e disciplina.
- 4.1.7 - Atentar, em relação ao material, para todas as disposições e especificações constantes no Projeto Básico.
- 4.1.8 - Submeter previamente, por escrito, à CONTRATANTE, para análise e aprovação, quaisquer mudanças nos métodos executivos que fujam às especificações do memorial descritivo.
- 4.1.9 - Elaborar o Diário de Obra, incluindo diariamente, pelo Engenheiro preposto responsável, as informações sobre o andamento da obra, tais como, número de funcionários, de equipamentos, condições de trabalho, condições meteorológicas, serviços executados, registro de ocorrências e outros fatos relacionados, bem como os comunicados à Fiscalização e situação da obra em relação ao cronograma previsto.
- 4.1.10 - Refazer, às suas expensas, os trabalhos executados em desacordo com o estabelecido neste instrumento e as especificações constantes no projeto básico e seus anexos, bem como substituir aqueles realizados com materiais defeituosos ou com vício de construção, pelo prazo de 05 (cinco) anos, contado da data de emissão do Termo de Recebimento Definitivo, a qualquer tempo se constatado pelo fiscal da CONTRATANTE.
- 4.1.11 - Responder por qualquer acidente de trabalho na execução dos serviços, por uso indevido de patentes registradas em nome de terceiros, por danos resultantes de caso fortuito ou de força maior, por qualquer causa de destruição, danificação, defeitos ou incorreções dos serviços ou dos bens da CONTRATANTE, de seus funcionários ou de terceiros, ainda que ocorridos em via pública junto à obra.
- 4.1.12 - Comunicar ao Fiscal do contrato, no prazo de 24 (vinte e quatro) horas, qualquer ocorrência anormal ou acidente que se verifique no local dos serviços.
- 4.1.13 - Prestar todo esclarecimento ou informação solicitada pela CONTRATANTE ou por seus prepostos, garantindo-lhes o acesso, a qualquer tempo, ao local dos serviços, bem como aos documentos relativos à execução da reforma.
- 4.1.14 - Paralisar, por determinação da CONTRATANTE, qualquer trabalho que não esteja sendo executado de acordo com a boa técnica ou que ponha em risco a segurança de pessoas ou bens de terceiros.
- 4.1.15 - Responsabilizar-se pelos encargos previdenciários, fiscais e comerciais resultantes da execução do contrato.
- 4.1.16 - Responder pelo pagamento dos salários devidos aos empregados e encargos trabalhistas, bem como pelos registros, seguros contra riscos de acidentes de trabalho e outras obrigações inerentes à execução dos serviços ora contratados.



MUNICÍPIO DE GUAÍRA

Paço Municipal “Messias Cândido Faleiros”

CNPJ: 48.344.014.0001/59 - Fone: (17) 3332-5100

Av. Gabriel Garcia Leal nº 676 - CEP - 14.790-000

Guaíra - Estado de São Paulo

www.guaira.sp.gov.br

e-mail: compras@guaira.sp.gov.br



- 4.1.17 - Arcar com todos os tributos incidentes sobre este Contrato, bem como sobre a sua atividade, devendo efetuar os respectivos pagamentos na forma e nos prazos determinados por lei.
- 4.1.18 - Adotar as providências e precauções necessárias, inclusive consulta nos respectivos órgãos, se necessário for, a fim de que não venham a ser danificadas as redes hidrossanitárias, elétricas e telefônicas.
- 4.1.19 - Promover a guarda, manutenção e vigilância de materiais, ferramentas, e tudo o que for necessário à execução dos serviços, durante a vigência da obra.
- 4.1.20 - Manter seu pessoal devidamente identificado através de crachás, com fotografia recente, e provendo-os dos Equipamentos de Proteção Individual - EPI's;
- 4.1.21 - Manter sediado junto à CONTRATANTE, durante os turnos de trabalho, preposto capaz de tomar decisões compatíveis com os compromissos assumidos;
- 4.1.22 - Cumprir, além dos postulados legais vigentes de âmbito federal, estadual ou municipal, as normas de segurança vigentes;
- 4.1.23 - Instruir os seus empregados, quanto à prevenção de incêndios nas áreas da CONTRATANTE;
- 4.1.24 - Prestar os serviços dentro dos parâmetros e rotinas estabelecidos, fornecendo todos os materiais, equipamentos e utensílios em quantidade, qualidade e tecnologia adequadas, com a observância às recomendações aceitas pela boa técnica, normas e legislação;
- 4.1.25 - Realizar, conforme o caso, por meio de laboratórios previamente aprovados pela fiscalização e sob suas custas, os testes, ensaios, exames e provas necessárias ao controle de qualidade dos materiais, serviços e equipamentos a serem aplicados nos trabalhos, conforme procedimento previsto no Projeto Básico;
- 4.1.26 - Regularizar, quando notificada pela CONTRATANTE, sob pena de sofrer as penalidades estabelecidas no contrato, as eventuais falhas na execução dos serviços fora das suas especificações;
- 4.1.27 - Responder por qualquer prejuízo ou danos causados diretamente à CONTRATANTE ou a terceiros, decorrentes de sua culpa ou dolo na execução do contrato, procedendo imediatamente aos reparos ou indenizações cabíveis e assumindo o ônus decorrente;
- 4.1.28 - Comunicar ao CONTRATANTE, quaisquer fatos ou circunstâncias detectadas por seus empregados quando da execução dos serviços, que prejudiquem ou possam vir a prejudicar a qualidade dos serviços ou comprometer à integridade do patrimônio público;
- 4.1.29 - Providenciar, conforme o caso, as ligações definitivas das utilidades previstas no projeto (água, esgoto, gás, energia elétrica, telefone, etc.), bem como agendar, junto aos órgãos federais, estaduais e municipais e concessionárias de serviços públicos, vistorias com vistas à obtenção de licenças e regularização dos serviços e obras concluídos (Habite-se, Licença Ambiental de Operação, etc.);
- 4.1.30 - Não transferir a terceiros, por qualquer forma, nem mesmo parcialmente, as obrigações assumidas, nem subcontratar qualquer das prestações a que está obrigada, exceto nas condições autorizadas no Edital e seus anexos;
- 4.1.31 - Não permitir a utilização de qualquer trabalho do menor de 16 (dezesesseis) anos, exceto na condição de aprendiz para os maiores de 14 (quatorze) anos; nem permitir a utilização do trabalho do menor de 18 (dezoito) anos em trabalho noturno, perigoso ou insalubre;
- 4.1.32 - Manter, durante o período de vigência do contrato, todas as condições que ensejaram a sua habilitação e qualificação no certame licitatório;
- 4.1.33 - Fornecer mensalmente, ou sempre que solicitados pela CONTRATANTE, os comprovantes do cumprimento das obrigações previdenciárias, do Fundo de Garantia por Tempo de Serviço - FGTS, e do pagamento dos salários e benefícios dos empregados utilizados na execução dos serviços.



MUNICÍPIO DE GUAÍRA

Paço Municipal “Messias Cândido Faleiros”
CNPJ: 48.344.014.0001/59 - Fone: (17) 3332-5100
Av. Gabriel Garcia Leal nº 676 - CEP - 14.790-000
Guaíra - Estado de São Paulo

www.guaira.sp.gov.br

e-mail: compras@guaira.sp.gov.br



5 - CLÁUSULA QUINTA - DA DISCRIMINAÇÃO DO SERVIÇO

5.1 - Os serviços serão executados pela CONTRATADA na forma descrita no Projeto Básico e seus anexos.

5.1.1 - Para a perfeita execução dos serviços, a CONTRATADA deverá disponibilizar os materiais, equipamentos, ferramentas e utensílios necessários, nas quantidades estimadas e qualidades estabelecidas no Memorial Descritivo e de acordo com os termos da proposta, promovendo, quando requerido, sua substituição.

6 - CLÁUSULA SEXTA - DAS OBRIGAÇÕES DA CONTRATANTE

6.1 - A CONTRATANTE obriga-se a:

6.1.1 - Cumprir fielmente as disposições do Contrato;

6.1.2 - Exercer a fiscalização dos serviços por servidores especialmente designados, na forma prevista na Lei nº 8.666/93;

6.1.3 - Responsabilizar-se pela comunicação, em tempo hábil, de qualquer fato que acarrete em interrupção na execução do Contrato;

6.1.4 - Efetuar o pagamento nas condições e preços pactuados no Contrato;

6.1.5 - Notificar a CONTRATADA, por escrito, sobre imperfeições, falhas ou irregularidades constatadas na execução do serviço para que sejam adotadas as medidas corretivas necessárias;

6.1.6 - Fornecer por escrito as informações necessárias para o desenvolvimento dos serviços objeto do contrato;

6.1.7 - Exigir o cumprimento de todas as obrigações assumidas pela CONTRATADA, de acordo com as cláusulas contratuais e os termos de sua proposta;

6.1.8 - Zelar pelo cumprimento das obrigações da CONTRATADA relativas à observância das normas ambientais vigentes;

6.1.9 - Proporcionar todas as condições para que a CONTRATADA possa desempenhar seus serviços de acordo com as determinações do Contrato, do Edital, especialmente do Projeto Básico e seus anexos;

6.1.10 - Zelar para que durante toda a vigência do contrato sejam mantidas, em compatibilidade com as obrigações assumidas pela CONTRATADA, todas as condições de habilitação e qualificação exigidas na licitação.

7 - CLÁUSULA SÉTIMA - DO VALOR DO CONTRATO

7.1 - O valor do contrato é de R\$ **XXXX (XXXX)**.

7.1.1 - No valor acima estão incluídas todas as despesas ordinárias diretas e indiretas decorrentes da execução contratual, inclusive tributos e/ou impostos, encargos sociais, trabalhistas, previdenciários, fiscais e comerciais incidentes, taxa de administração, materiais de consumo, seguro e outros necessários ao cumprimento integral do objeto contratado.

8 - CLÁUSULA OITAVA - DA GARANTIA

8.1 - Será exigida a prestação de garantia pela Contratada, no percentual de **5% (cinco por cento)** do valor total do contrato, a ser comprovada no prazo de 05 (cinco) dias a partir da data da celebração do contrato, sob pena de aplicação das sanções cabíveis, inclusive rescisão contratual.

8.2 - A garantia poderá ser prestada nas seguintes modalidades:

A) Caução em dinheiro ou títulos da dívida pública;

B) Seguro-garantia; ou

C) Fiança bancária.

8.2.1 - Não será aceita a prestação de garantia que não cubra todos os riscos ou prejuízos eventualmente decorrentes da execução do contrato, tais como a responsabilidade por multas e obrigações trabalhistas, previdenciárias ou sociais.

8.3 - No caso de caução em dinheiro, o depósito deverá ser efetuado mediante depósito



MUNICÍPIO DE GUAÍRA

Paço Municipal “Messias Cândido Faleiros”
CNPJ: 48.344.014.0001/59 - Fone: (17) 3332-5100
Av. Gabriel Garcia Leal nº 676 - CEP - 14.790-000
Guaíra - Estado de São Paulo

www.guaira.sp.gov.br

e-mail: compras@guaira.sp.gov.br



identificado a crédito da Contratante.

8.4 - Caso a opção seja por utilizar títulos da dívida pública, estes devem ter sido emitidos sob a forma escritural, mediante registro em sistema centralizado de liquidação e de custódia autorizado pelo Banco Central do Brasil, e avaliados pelos seus valores econômicos, conforme definido pelo Ministério da Fazenda.

8.5 - A garantia, se prestada na forma de fiança bancária ou seguro-garantia, deverá ter validade durante a vigência do contrato.

8.6 - No caso de garantia na modalidade de fiança bancária, deverá constar expressa renúncia do fiador aos benefícios do Art. 827 do Código Civil.

8.7 - No caso de alteração do valor do contrato, ou prorrogação de sua vigência, a garantia deverá ser readequada ou renovada nas mesmas condições.

8.8 - Se o valor da garantia for utilizado, total ou parcialmente, pela CONTRATANTE, para compensação de prejuízo causado no decorrer da execução contratual por conduta da CONTRATADA, esta deverá proceder à respectiva reposição no prazo de 05 (cinco) dias úteis, contados da data em que tiver sido notificada.

8.9 - Após a execução do contrato, constatado o regular cumprimento de todas as obrigações a cargo da CONTRATADA, a garantia por ela prestada será liberada ou restituída e, quando em dinheiro, atualizada monetariamente, deduzidos eventuais valores devidos à CONTRATANTE.

9 - CLÁUSULA NONA - DA VIGÊNCIA DO CONTRATO E PRAZO DE EXECUÇÃO

9.1 - O prazo de vigência do Contrato será de **12 (doze) meses** a partir da data da assinatura do Contrato, podendo tal prazo ser prorrogado nas hipóteses elencadas no parágrafo primeiro do Art. 57 da Lei de Licitações nº 8.666, de 1993.

9.1.1 - Se por ventura, a vigência poderá ultrapassar o exercício financeiro, desde que as despesas referentes à contratação sejam integralmente empenhadas até 31 de dezembro, para fins de inscrição em restos a pagar.

9.1.2 - O prazo de execução dos serviços é de **180 (cento e oitenta) dias**, terá início a partir da data de emissão da Ordem de Serviço ou documento equivalente.

10 - CLÁUSULA DÉCIMA - DO PAGAMENTO

10.1 - O prazo para pagamento será de **15 (quinze) dias**, contados a partir da data da apresentação da Nota Fiscal/Fatura, acompanhada dos demais documentos comprobatórios do cumprimento das obrigações da Contratada, bem como autorização da fiscalização e medição da Prefeitura do Município de Guaíra.

10.2 A Nota Fiscal/Fatura será emitida pela Contratada de acordo com os seguintes procedimentos:

10.2.1 Ao final de cada etapa da execução contratual, conforme previsto no Cronograma Físico-Financeiro, a Contratada apresentará à fiscalização contratual a medição prévia dos serviços executados no período, através de planilha e memória de cálculo detalhada.

10.2.2 Uma etapa será considerada efetivamente concluída quando os serviços previstos para aquela etapa, no Cronograma Físico-Financeiro, estiverem executados em sua totalidade e devidamente atestados pelo gestor do contrato.

10.2.3 Juntamente com a primeira medição de serviços, a Contratada deverá apresentar comprovação de matrícula da obra junto à Previdência Social, conforme o caso.



MUNICÍPIO DE GUAÍRA

Paço Municipal “Messias Cândido Faleiros”
CNPJ: 48.344.014.0001/59 - Fone: (17) 3332-5100
Av. Gabriel Garcia Leal nº 676 - CEP - 14.790-000
Guaíra - Estado de São Paulo

www.guaira.sp.gov.br

e-mail: compras@guaira.sp.gov.br



10.2.4 A Contratada também apresentará, a cada medição, os documentos comprobatórios da procedência legal dos produtos e subprodutos florestais utilizados naquela etapa da execução contratual, quando for o caso.

10.3 A fiscalização contratual elaborará, no prazo de até 03 (três) dias, contados da apresentação da medição pela Contratada, em consonância com as suas atribuições, relatório circunstanciado contendo o registro, a análise e a conclusão acerca das ocorrências na execução do contrato e demais documentos que julgarem necessários, devendo encaminhá-lo ao gestor do contrato para manifestação conclusiva sobre o atesto da execução da etapa.

10.4 O gestor do contrato terá o prazo de até 03 (três) dias, contados a partir da data do relatório circunstanciado da fiscalização, para realizar a análise dos relatórios e de toda a documentação apresentada pela fiscalização técnica e administrativa e, caso haja irregularidades que impeçam a liquidação e o pagamento da despesa, indicar as cláusulas contratuais pertinentes, solicitando à contratada, por escrito, as respectivas correções.

10.5 Aprovados os serviços, o gestor do contrato emitirá termo circunstanciado para efeito de atesto da etapa do cronograma físico-financeiro, comunicando a contratada para que emita a Nota Fiscal/Fatura no valor da medição definitiva aprovada, acompanhada da planilha de medição de serviços e de memória de cálculo detalhada.

10.6 A aprovação da medição prévia apresentada pela Contratada não a exime de qualquer das responsabilidades contratuais, nem implica aceitação definitiva dos serviços executados.

10.7 Será considerada data do pagamento o dia em que constar como emitida a ordem bancária para pagamento.

10.7.1 A Contratada regularmente optante pelo Simples Nacional não sofrerá a retenção tributária quanto aos impostos e contribuições abrangidos por aquele regime. No entanto, o pagamento ficará condicionado à apresentação de comprovação, por meio de documento oficial, de que faz jus ao tratamento tributário favorecido previsto na referida Lei Complementar.

10.7.2 Quanto ao Imposto sobre Serviços de Qualquer Natureza (ISSQN), será observado o disposto na Lei Complementar nº 116, de 2003, e legislação municipal aplicável.

10.8 Nos casos de eventuais atrasos de pagamento, desde que a Contratada não tenha concorrido, de alguma forma, para tanto, fica convencionado que a taxa de compensação financeira devida pela Contratante, entre a data do vencimento e o efetivo adimplemento da parcela, é calculada mediante a aplicação da seguinte fórmula:

$EM = I \times N \times VP$, sendo:

EM = Encargos moratórios;

N = Número de dias entre a data prevista para o pagamento e a do efetivo pagamento;

VP = Valor da parcela a ser paga.



MUNICÍPIO DE GUAÍRA

Paço Municipal “Messias Cândido Faleiros”

CNPJ: 48.344.014.0001/59 - Fone: (17) 3332-5100

Av. Gabriel Garcia Leal nº 676 - CEP - 14.790-000

Guaíra - Estado de São Paulo

www.guaira.sp.gov.br

e-mail: compras@guaira.sp.gov.br



I = Índice de compensação financeira = 0,00016438, assim apurado:

$$I = (TX)$$

$$I = \frac{(6/100)}{365}$$

$$I = 0,00016438$$

365

TX = Percentual da taxa anual = 6%.

11 - CLÁUSULA DÉCIMA PRIMEIRA - DO RECEBIMENTO DO OBJETO

11.1 - Quando as obras e/ou serviços contratados forem concluídos, caberá à licitante vencedora apresentar comunicação escrita informando o fato à fiscalização da Prefeitura Municipal, a qual competirá, no prazo de até 15 (quinze) dias, a verificação dos serviços executados, para fins de recebimento provisório.

11.1.1 - O recebimento provisório também ficará sujeito, quando cabível, à conclusão de todos os testes de campo e à entrega dos Manuais e Instruções exigíveis.

11.2 - A licitante vencedora realizará inspeção minuciosa de todos os serviços e obras executadas, por meio de profissionais técnicos competentes, acompanhados dos profissionais encarregados pela obra, com a finalidade de verificar a adequação dos serviços e constatar e relacionar os arremates, retoques e revisões finais que se fizerem necessários.

11.2.1 - Após tal inspeção, será lavrado Termo de Recebimento Provisório, em 02 (duas) vias de igual teor e forma, ambas assinadas pela fiscalização, relatando as eventuais pendências verificadas.

11.2.2 - A licitante vencedora fica obrigada a reparar, corrigir, remover, reconstruir ou substituir, às suas expensas, no todo ou em parte, o objeto em que se verificarem vícios, defeitos ou incorreções resultantes da execução ou materiais empregados, cabendo à fiscalização não atestar a última e/ou única medição de serviços até que sejam sanadas todas as eventuais pendências que possam vir a ser apontadas no Termo de Recebimento Provisório.

11.3 - O Termo de Recebimento Definitivo das obras e/ou serviços contratados será lavrado em até 90 (noventa) dias após a lavratura do Termo de Recebimento Provisório, por servidor ou comissão designada pela autoridade competente, desde que tenham sido devidamente atendidas todas as exigências da fiscalização quanto às pendências observadas, e somente depois de solucionadas todas as reclamações porventura feitas quanto à falta de pagamento a operárias ou fornecedores de materiais e prestadores de serviços empregados na execução do contrato.

11.3.1 - Na hipótese de a verificação a que se refere este subitem não ser procedida tempestivamente, reputar-se-á como realizada, consumando-se o recebimento definitivo no dia do esgotamento do prazo, desde que o fato seja comunicado a Prefeitura Municipal nos 15 (quinze) dias anteriores à exaustão do prazo.

11.3.2 - recebimento definitivo do objeto licitado não exige a licitante vencedora, em qualquer época, das garantias concedidas e das responsabilidades assumidas em contrato e por força das disposições legais em vigor (Lei nº 10.406/2002).

12 - CLÁUSULA DÉCIMA SEGUNDA - DOS PREÇOS

12.1 - **Os preços são fixos e irrevogáveis no prazo de um ano contado da data limite para a apresentação das propostas**, admitida a revisão no caso de desequilíbrio da equação econômica financeira inicial do contrato, desde que tal se dê em razão de fato notório e superveniente.

12.1.1 - A revisão a que se trata o parágrafo anterior, só poderá ser efetuada na hipótese de ocorrer comprovadamente, desequilíbrio econômico financeiro que possa comprometer a relação contratual, sempre com o parecer circunstanciado da Assessoria Técnica, mediante solicitação do licitante.



MUNICÍPIO DE GUAÍRA

Paço Municipal “Messias Cândido Faleiros”
CNPJ: 48.344.014.0001/59 - Fone: (17) 3332-5100
Av. Gabriel Garcia Leal nº 676 - CEP - 14.790-000
Guaíra - Estado de São Paulo

www.guaira.sp.gov.br

e-mail: compras@guaira.sp.gov.br



12.2 - O pedido de revisão deverá estar acompanhado de documentos que comprovem a variação de preços do mercado (atual e a da época da proposta).

12.3 - **Dentro do prazo de vigência do contrato e mediante solicitação da contratada, os preços contratados poderão sofrer reajuste após o interregno de um ano, aplicando-se o índice IPC-A exclusivamente para as obrigações iniciadas e concluídas após a ocorrência da anualidade.**

13 - CLÁUSULA DÉCIMA TERCEIRA - DA DOTAÇÃO ORÇAMENTÁRIA

13.1. - Os recursos financeiros para execução do objeto desta licitação serão provenientes, consignados no orçamento vigente, na seguinte dotação orçamentária:

- 13.1.1. Gestão/Unidade: ...
- 13.1.2. Fonte:
- 13.1.3. Programa de Trabalho:
- 13.1.4. Elemento de Despesa: 4.4.90.51.00 – Obras e Instalações.
- 13.1.5. Funcional:

14 - CLÁUSULA DÉCIMA QUARTA – DA GESTÃO E FISCALIZAÇÃO

14.1 - A execução dos serviços ora contratados será objeto de acompanhamento e controle como gestor do contrato, por representante da CONTRATANTE, o **Sr. Paula Aparecida Marques Venâncio, Chefe do Depto de Obras e Manutenção de Próprios públicos,** e fiscalização e avaliação do contrato, por representante da CONTRATANTE, a **Sra. Jaqueline Domiciano, Assessora de Gestão de Infraestrutura** - Engenheira Civil, para este fim especialmente designados, com as atribuições específicas determinadas no Art. 67 da Lei nº 8.666, de 1993, conforme detalhado no Projeto Básico.

14.1.1 - O representante da CONTRATANTE deverá ser profissional habilitado e com a experiência técnica necessária para o acompanhamento e controle da execução da obra.

14.2 - O acompanhamento, o controle, a fiscalização e avaliação de que trata este item não excluem a responsabilidade da CONTRATADA e nem confere à CONTRATANTE responsabilidade solidária, inclusive perante terceiros, por quaisquer irregularidades ou danos na execução dos serviços contratados.

14.3 - A CONTRATANTE se reserva o direito de rejeitar, no todo ou em parte, os serviços ora contratados, prestados em desacordo com o presente Edital e seus Anexos e com o contrato.

14.4 - As determinações e as solicitações formuladas pelo representante da CONTRATANTE encarregado da fiscalização do contrato deverão ser prontamente atendidas pela CONTRATADA, ou, nesta impossibilidade, justificadas por escrito.

15 - CLÁUSULA DÉCIMA QUINTA - DAS ALTERAÇÕES DO CONTRATO

15.1 - Nos termos do Art. 65, §1º, da Lei nº 8.666, de 1993, a Contratada ficará obrigada a aceitar, nas mesmas condições contratuais, os acréscimos ou supressões que se fizerem necessários, até o limite de 25% (vinte e cinco por cento) do valor inicial atualizado do contrato, e no caso particular de reforma de edifício ou de equipamentos, até o limite de 50% (cinquenta por cento) para os seus acréscimos.

15.2 - O conjunto de acréscimos e o conjunto de supressões serão calculados sobre o valor original do contrato, aplicando-se a cada um desses conjuntos, individualmente e sem nenhum tipo de compensação entre eles, os limites de alteração acima estabelecidos.

15.3 - Uma vez formalizada a alteração contratual, não se aplicam, para efeito de execução, medição, monitoramento, fiscalização e auditoria, os custos unitários da planilha de formação do preço do edital.



MUNICÍPIO DE GUAÍRA

Paço Municipal “Messias Cândido Faleiros”
CNPJ: 48.344.014.0001/59 - Fone: (17) 3332-5100
Av. Gabriel Garcia Leal nº 676 - CEP - 14.790-000
Guaíra - Estado de São Paulo

www.guaira.sp.gov.br

e-mail: compras@guaira.sp.gov.br



16 - CLÁUSULA DÉCIMA SEXTA - DAS INFRAÇÕES E DAS SANÇÕES ADMINISTRATIVAS

16.1 - O atraso injustificado na execução do contrato sujeitará a licitante vencedora, após regular processo administrativo, à penalidade de:

A) Multa moratória de até 0,2% (dois décimos percentuais) por dia de atraso injustificado sobre o valor da contratação, até o limite de 30 (trinta) dias.

16.1.1 - A aplicação da multa moratória não impede que a Prefeitura Municipal rescinda unilateralmente o Contrato e aplique as outras sanções cabíveis.

16.2 - A inexecução total ou parcial do contrato, ou o descumprimento de qualquer dos deveres elencados no Edital e no contrato, sujeitará a licitante vencedora, garantida a prévia defesa, sem prejuízo da responsabilidade civil e criminal, às penalidades de:

A) Advertência por faltas leves, assim entendidas como aquelas que não acarretarem prejuízos significativos ao objeto da contratação;

B) Multa compensatória de até 10% (dez por cento) sobre o valor total da contratação;

C) Suspensão de licitar e impedimento de contratar com o Município de Guaíra/SP pelo prazo de até 02 (dois) anos;

D) Declaração de inidoneidade para licitar ou contratar com a Administração Pública enquanto perdurarem os motivos determinantes da punição ou até que seja promovida a reabilitação perante a própria autoridade que aplicou a penalidade, que será concedida sempre que a licitante vencedora ressarcir a Administração pelos prejuízos resultantes e depois de decorrido o prazo da penalidade de suspensão do subitem anterior.

16.2.1 - A recusa injustificada da Adjudicatária em assinar o Contrato, após devidamente convocada, dentro do prazo estabelecido pelo Município de Guaíra/SP, equivale à inexecução total do contrato, sujeitando-a às penalidades acima estabelecidas.

16.2.2 - A aplicação de qualquer penalidade não exclui a aplicação da multa.

16.3 - Também ficam sujeitas às penalidades de suspensão de licitar e impedimento de contratar e de declaração de inidoneidade, previstas no subitem anterior, as empresas ou profissionais que, em razão do contrato decorrente desta licitação:

16.3.1 - Tenham sofrido condenações definitivas por praticarem, por meio dolosos, fraude fiscal no recolhimento de tributos;

16.3.2 - Tenham praticado atos ilícitos visando a frustrar os objetivos da licitação;

16.3.3 - Demonstrem não possuir idoneidade para contratar com a Administração em virtude de atos ilícitos praticados.

16.4 - A aplicação de qualquer das penalidades previstas realizar-se-á em processo administrativo que assegurará o contraditório e a ampla defesa observando-se o procedimento previsto na Lei de Licitações nº 8.666, de 1993, e subsidiariamente na Lei nº 9.784, de 1999.

16.5 - A autoridade competente, na aplicação das sanções, levará em consideração a gravidade da conduta do infrator, o caráter educativo da pena, bem como o dano causado a Prefeitura Municipal, observado o princípio da proporcionalidade.

16.6 - As multas devidas e/ou prejuízos causados a Prefeitura Municipal serão deduzidos dos valores a serem pagos, ou deduzidos da garantia, ou ainda, quando for o caso, serão inscritos na Dívida Ativa e cobrados judicialmente.

16.6.1 - Caso a Prefeitura Municipal determine, a multa deverá ser recolhida no prazo máximo de 10 (dez) dias, a contar da data do recebimento da comunicação enviada pela autoridade competente.

16.7 - As sanções aqui previstas são independentes entre si, podendo ser aplicadas isoladas ou, no caso das multas, cumulativamente, sem prejuízo de outras medidas cabíveis.

17 - CLÁUSULA DÉCIMA SÉTIMA - MEDIDAS ACAUTELADORAS

17.1 - A CONTRATANTE poderá motivadamente adotar providências acauteladoras, inclusive



MUNICÍPIO DE GUAÍRA

Paço Municipal “Messias Cândido Faleiros”

CNPJ: 48.344.014.0001/59 - Fone: (17) 3332-5100

Av. Gabriel Garcia Leal nº 676 - CEP - 14.790-000

Guaíra - Estado de São Paulo

www.guaira.sp.gov.br

e-mail: compras@guaira.sp.gov.br



retendo o pagamento, como forma de prevenir a ocorrência de dano de difícil ou impossível reparação.

18 - CLÁUSULA DÉCIMA OITAVA - DA RESCISÃO CONTRATUAL

18.1 - São motivos para a rescisão do presente Contrato, nos termos do Art. 78 da Lei nº 8.666, de 1993:

- I - O não cumprimento de cláusulas contratuais, especificações, projetos ou prazos;
- II - O cumprimento irregular de cláusulas contratuais, especificações, projetos e prazos;
- III - A lentidão do seu cumprimento, levando a CONTRATANTE a comprovar a impossibilidade da conclusão do serviço, nos prazos estipulados;
- IV - O atraso injustificado no início do serviço;
- V - A paralisação do serviço, sem justa causa e prévia comunicação à CONTRATANTE;
- VI - A subcontratação total ou parcial do seu objeto, a associação da CONTRATADA com outrem, a cessão ou transferência, total ou parcial, bem como a fusão, cisão ou incorporação, não admitidas no Contrato;
- VII - O desatendimento às determinações regulares da autoridade designada para acompanhar e fiscalizar a sua execução, assim como as de seus superiores;
- VIII - O cometimento reiterado de faltas na sua execução, anotadas na forma do §1º do Art. 67 da Lei de Licitações nº 8.666, de 1993;
- IX - A decretação de falência, ou a instauração de insolvência civil;
- X - A dissolução da sociedade, ou falecimento da CONTRATADA;
- XI - A alteração social ou a modificação da finalidade ou da estrutura da CONTRATADA, que prejudique a execução do Contrato;
- XII - Razões de interesse público, de alta relevância e amplo conhecimento, justificado e determinado pela máxima autoridade da esfera administrativa a que está subordinada a CONTRATANTE e exaradas no processo administrativo a que se refere o Contrato;
- XIII - A supressão, por parte da CONTRATANTE, de serviços, acarretando modificação do valor inicial do Contrato além do limite permitido no §1º do Art. 65 da Lei de Licitações nº 8.666, de 1993;
- XIV - A suspensão de sua execução, por ordem escrita da CONTRATANTE, por prazo superior a 120 (cento e vinte) dias, salvo em caso de calamidade pública, grave perturbação da ordem interna, guerra, ou ainda por repetidas suspensões que totalizem o mesmo prazo, independentemente do pagamento obrigatório de indenização pelas sucessivas e contratualmente imprevistas desmobilizações, mobilizações e outras previstas, assegurada à CONTRATADA, nesses casos, o direito de optar pela suspensão do cumprimento das obrigações assumidas, até que seja normalizada a situação;
- XV - O atraso superior a 90 (noventa) dias dos pagamentos devidos pela CONTRATANTE, decorrentes de serviços, fornecimento, ou parcelas destes, já recebidos ou executados, salvo em caso de calamidade pública, grave perturbação da ordem interna ou guerra, assegurada à CONTRATADA o direito de optar pela suspensão de cumprimento de suas obrigações, até que seja normalizada a situação;
- XVI - A não liberação, por parte da CONTRATANTE, do objeto para execução do serviço, nos prazos contratuais;
- XVII - A ocorrência de caso fortuito ou de força maior, regularmente comprovada, impeditiva da execução do Contrato;
- XVIII - O descumprimento do disposto no inciso V do Art. 27 da Lei de Licitações nº 8.666, de 1993, sem prejuízo das sanções penais cabíveis.

18.2 - Os casos da rescisão contratual serão formalmente motivados nos autos, assegurado o contraditório e a ampla defesa.

18.3 - A rescisão deste Contrato poderá ser:



MUNICÍPIO DE GUAÍRA

Paço Municipal “Messias Cândido Faleiros”
CNPJ: 48.344.014.0001/59 - Fone: (17) 3332-5100
Av. Gabriel Garcia Leal nº 676 - CEP - 14.790-000
Guaíra - Estado de São Paulo

www.guaيرا.sp.gov.br

e-mail: compras@guaيرا.sp.gov.br



- 18.3.1 - Determinada por ato unilateral e escrito da CONTRATANTE, nos casos enumerados nos incisos I a XII, XVII, XVIII E XIX desta cláusula;
- 18.3.2 - Amigável, por acordo entre as partes, reduzida a termo no processo, desde que haja conveniência para a CONTRATANTE;
- 18.3.3 - Judicial, nos termos da legislação.
- 18.4 - A rescisão administrativa ou amigável deverá ser precedida de autorização escrita e fundamentada da autoridade competente.
- 18.5 - Quando a rescisão ocorrer com base nos incisos XIII a XVI desta cláusula, sem que haja culpa da CONTRATADA, será esta ressarcida dos prejuízos regularmente comprovados que houver sofrido, tendo ainda direito a:
- 18.5.1 - Devolução da garantia;
- 18.5.2 - Pagamentos devidos pela execução do Contrato até a data da rescisão.
- 18.6 - A rescisão por descumprimento das cláusulas contratuais acarretará a execução da garantia contratual, para ressarcimento da CONTRATANTE, e dos valores das multas e indenizações a ela devidos, bem como a retenção dos créditos decorrentes do Contrato, até o limite dos prejuízos causados à CONTRATANTE, além das sanções previstas neste instrumento.
- 18.7 - O termo de rescisão deverá indicar, conforme o caso:
- 18.7.1 - Balanço dos eventos contratuais já cumpridos ou parcialmente cumpridos;
- 18.7.2 - Relação dos pagamentos já efetuados e ainda devidos;
- 18.7.3 - Indenizações e multas.

19 - DÉCIMA NONA - DOS CASOS OMISSOS

19.1 - Os casos omissos ou situações não explicitadas nas cláusulas deste Contrato serão decididos pela CONTRATANTE, segundo as disposições contidas na Lei 8.666/93 e suas alterações, Lei Complementar nº 123/2006, bem como nos demais regulamentos e normas administrativas, que fazem parte integrante deste Contrato, independentemente de suas transcrições.

20 - CLÁUSULA VIGÉSIMA - DA PUBLICAÇÃO

20.1 - Incumbirá à CONTRATANTE providenciar a publicação do extrato deste Contrato na Imprensa Oficial, até o 5º (quinto) dia útil do mês seguinte ao de sua assinatura, para ocorrer no prazo de 20 (vinte) dias daquela data.

21 - CLÁUSULA VIGÉSIMA PRIMEIRA - DO FORO

21.1 - Fica eleito o foro da Comarca de Guaíra/SP com exclusão de qualquer outro, por mais privilegiado que seja para dirimir quaisquer questões oriundas do presente Contrato.

E assim, por estarem de acordo, ajustados e contratados, após lido e achado conforme, as partes a seguir firmam o presente Contrato em 02 (duas) vias, de igual teor.

Guaíra/SP, **XXXX** de **XXXX** de 2023.

Pela Contratante
Antonio Manoel da Silva Júnior
Prefeito Municipal

RG nº :
CPF nº :

Pela Contratada
Nome:



MUNICÍPIO DE GUAÍRA

Paço Municipal "Messias Cândido Faleiros"

CNPJ: 48.344.014.0001/59 - Fone: (17) 3332-5100

Av. Gabriel Garcia Leal nº 676 - CEP - 14.790-000

Guaíra - Estado de São Paulo

www.guaira.sp.gov.br

e-mail: compras@guaira.sp.gov.br



CONCORRÊNCIA PÚBLICA Nº **03/2023**- PROCESSO Nº **373/2023**- EDITAL Nº **211/2023**

ANEXO III – PLANILHA DE CUSTOS e FORMAÇÃO DE PREÇOS



PLANILHA ORÇAMENTÁRIA

OBRA: REFORMA E AMPLIAÇÃO DA EMEF VICININA AP. VACCARO MORSOLETO
PROPRIETÁRIO: MUNICÍPIO DE GUAÍRA
ENDEREÇO: AV. GABRIEL GARCIA LEAL, Nº 1000 - PARQUE MARACÁ - GUAÍRA-SP

RESP. TÉCNICO: SAID ABOU HAMMINE FILHO
Nº CREA: 506.301.169-7
A.R.T. Nº: 28027230231603926

REFERÊNCIA 1: CDHU/CPOS Nº 191
REFERÊNCIA 2: SINAPI-SP 08/2023
REFERÊNCIA 3: FDE-SP 07/2023

BDI1: 21,97%
BDI2: 13,13%
ENCARGOS: 97,78%

ITEM	FONTE	CÓDIGO	DESCRIÇÃO DO SERVIÇO	UNID.	QUANT.	VALOR UNITÁRIO	VALOR UNIT. C/ BDI	VALOR TOTAL	%	ABC
1			SERVIÇOS PRELIMINARES E DEMOLIÇÕES					R\$ 55.196,29	1,25%	
1.1	CDHU/CPOS	02.08.040	Placa em lona com impressão digital e requadro em metalon	M2	4,50	R\$ 314,42	R\$ 383,50	R\$ 1.725,75	0,04%	C
1.2	CDHU/CPOS	03.02.040	Demolição manual de alvenaria de elevação ou elemento vazado, incluindo revestimento	M3	36,20	R\$ 70,56	R\$ 86,06	R\$ 3.115,37	0,07%	C
1.3	CDHU/CPOS	03.03.060	Demolição manual de revestimento em massa de piso	M2	1.188,00	R\$ 8,82	R\$ 10,76	R\$ 12.782,88	0,29%	C
1.4	CDHU/CPOS	03.04.020	Demolição manual de revestimento cerâmico, incluindo a base	M2	360,68	R\$ 10,58	R\$ 12,90	R\$ 4.652,77	0,11%	C
1.5	CDHU/CPOS	03.01.020	Demolição manual de concreto simples	M3	6,20	R\$ 194,04	R\$ 236,67	R\$ 1.467,35	0,03%	C
1.6	CDHU/CPOS	04.06.020	Retirada de piso em material sintético assentado a cola	M2	790,05	R\$ 3,91	R\$ 4,77	R\$ 3.768,54	0,09%	C
1.7	CDHU/CPOS	03.03.020	Apicoamento manual de piso, parede ou teto	M2	790,05	R\$ 2,85	R\$ 3,23	R\$ 2.551,86	0,06%	C
1.8	CDHU/CPOS	05.07.040	Remoção de entulho separado de obra com caçamba metálica - terra, alvenaria, concreto, argamassa, madeira, papel, plástico ou metal	M3	88,86	R\$ 103,94	R\$ 126,78	R\$ 11.265,67	0,25%	C
1.9	CDHU/CPOS	02.10.020	Locação de obra de edificação	M2	68,68	R\$ 16,05	R\$ 19,58	R\$ 1.344,75	0,03%	C
1.10	CDHU/CPOS	04.09.020	Retirada de esquadria metálica em geral	M2	49,70	R\$ 27,39	R\$ 33,41	R\$ 1.660,48	0,04%	C
1.11	CDHU/CPOS	04.01.040	Retirada de divisória em placa de madeira ou fibrocimento com montantes metálicos	M2	220,50	R\$ 27,92	R\$ 34,05	R\$ 7.508,03	0,17%	C
1.12	CDHU/CPOS	34.13.021	Corte, recorte e remoção de árvore inclusive as raízes - diâmetro (DAP)>15cm<30cm	UN	4,00	R\$ 687,23	R\$ 838,21	R\$ 3.352,84	0,08%	C
2			FUNDAÇÕES E MOVIMENTOS DE TERRA					R\$ 41.910,72	0,95%	
2.1	SINAPI-SP	101174	ESTACA BROCA DE CONCRETO, DIÂMETRO DE 25CM, ESCAVAÇÃO MANUAL COM TRADO CONCHA, COM ARMADURA DE ARRANQUE. AF_05/2020	M	95,00	R\$ 82,63	R\$ 100,78	R\$ 9.574,10	0,22%	C
2.2	CDHU/CPOS	11.01.100	Concreto usinado, fck = 20 MPa	M3	12,30	R\$ 443,90	R\$ 541,42	R\$ 6.659,47	0,15%	C
2.3	CDHU/CPOS	11.16.040	Lançamento e adensamento de concreto ou massa em fundação	M3	12,30	R\$ 148,80	R\$ 181,49	R\$ 2.232,33	0,05%	C
2.4	CDHU/CPOS	10.01.040	Armadura em barra de aço CA-50 (A ou B) fyk = 500 MPa	KG	396,30	R\$ 11,10	R\$ 13,54	R\$ 5.365,90	0,12%	C
2.5	CDHU/CPOS	10.01.060	Armadura em barra de aço CA-60 (A ou B) fyk = 600 MPa	KG	99,20	R\$ 11,65	R\$ 14,21	R\$ 1.409,63	0,03%	C
2.6	CDHU/CPOS	14.01.020	Alvenaria de embasamento em tijolo maciço comum	M3	12,50	R\$ 861,28	R\$ 1.050,50	R\$ 13.131,25	0,30%	C
2.7	SINAPI-SP	98555	IMPERMEABILIZAÇÃO DE SUPERFÍCIE COM ARGAMASSA POLIMÉRICA / MEMBRANA ACRÍLICA, 3 DEMÃOS. AF_06/2018	M2	86,20	R\$ 28,23	R\$ 34,43	R\$ 2.967,87	0,07%	C
2.8	CDHU/CPOS	06.01.020	Escavação manual em solo de 1ª e 2ª categoria em campo aberto	M3	10,60	R\$ 44,10	R\$ 53,79	R\$ 570,17	0,01%	C
3			ESTRUTURA					R\$ 26.695,60	0,60%	
3.1	CDHU/CPOS	11.01.100	Concreto usinado, fck = 20 MPa	M3	12,75	R\$ 443,90	R\$ 541,42	R\$ 6.903,11	0,16%	C
3.2	CDHU/CPOS	11.16.060	Lançamento e adensamento de concreto ou massa em estrutura	M3	12,75	R\$ 102,78	R\$ 125,36	R\$ 1.598,34	0,04%	C
3.2	CDHU/CPOS	10.01.040	Armadura em barra de aço CA-50 (A ou B) fyk = 500 MPa	KG	486,90	R\$ 11,10	R\$ 13,54	R\$ 6.592,63	0,15%	C
3.3	CDHU/CPOS	10.01.060	Armadura em barra de aço CA-60 (A ou B) fyk = 600 MPa	KG	216,30	R\$ 11,65	R\$ 14,21	R\$ 3.073,62	0,07%	C
3.4	CDHU/CPOS	09.01.030	Forma em madeira comum para estrutura	M2	22,60	R\$ 234,96	R\$ 286,58	R\$ 6.476,71	0,15%	C
3.5	CDHU/CPOS	13.01.130	Laje pré-fabricada mista vigota treliçada/lajota cerâmica - LT 12 (8+4) e capa com concreto de 25 MPa	M2	10,40	R\$ 161,70	R\$ 197,23	R\$ 2.051,19	0,05%	C
4			COBERTURAS, IMPERMEABILIZAÇÕES E FORROS					R\$ 1.812.906,34	41,01%	
4.1	CDHU/CPOS	04.02.030	Retirada de peças lineares em madeira com seção superior a 60 cm²	M	610,00	R\$ 3,91	R\$ 4,77	R\$ 2.909,70	0,07%	C
4.2	CDHU/CPOS	15.03.030	Fornecimento e montagem de estrutura em aço ASTM-A36, sem pintura	KG	28.427,61	R\$ 23,41	R\$ 28,55	R\$ 811.608,27	18,36%	A
4.3	CDHU/CPOS	33.07.140	Pintura com esmalte alquídico em estrutura metálica	KG	28.427,61	R\$ 3,75	R\$ 4,57	R\$ 129.914,18	2,94%	C
4.4	CDHU/CPOS	04.03.040	Retirada de telhamento perfil e material qualquer, exceto barro	M2	2.337,90	R\$ 7,06	R\$ 8,61	R\$ 20.129,32	0,46%	C
4.5	CDHU/CPOS	16.12.200	Cumeeira em chapa de aço pré-pintada com epóxi e poliéster, perfil trapezoidal, com espessura de 0,50 mm	M	231,94	R\$ 104,06	R\$ 126,92	R\$ 29.437,82	0,67%	C
4.6	CDHU/CPOS	16.13.130	Telhamento em chapa de aço com pintura poliéster, tipo sanduíche, espessura de 0,50 mm, com poliuretano expandido	M2	3.179,39	R\$ 186,21	R\$ 227,12	R\$ 722.103,06	16,33%	A
4.7	CDHU/CPOS	16.16.400	Cumeeira para telha de poliéster, tipo perfil trapezoidal 49	M	59,30	R\$ 180,27	R\$ 219,88	R\$ 13.038,88	0,29%	C
4.8	CDHU/CPOS	16.16.160	Telha em poliéster reforçado com fibras de vidro, perfil trapezoidal 49	M2	254,46	R\$ 138,87	R\$ 169,38	R\$ 43.100,43	0,97%	C



MUNICÍPIO DE GUAÍRA

Paço Municipal “Messias Cândido Faleiros”

CNPJ: 48.344.014.0001/59 - Fone: (17) 3332-5100

Av. Gabriel Garcia Leal nº 676 - CEP - 14.790-000

Guairá - Estado de São Paulo

www.quaira.sp.gov.br

e-mail: compras@quaira.sp.gov.br



4.9	CDHU/CPOS	16.33.022	Calha, rufo, afins em chapa galvanizada nº 24 - corte 0,33 m	M	79,00	R\$ 102,54	R\$ 125,07	R\$ 9.880,53	0,22%	C
4.10	CDHU/CPOS	22.03.070	Forro em lâmina de PVC	M2	234,36	R\$ 86,27	R\$ 105,22	R\$ 24.659,36	0,56%	C
4.11	SINAPI-SP	94213	FECHAMENTO LATERAL COM TELHA DE AÇO/ALUMÍNIO E = 0,5 MM, INCLUSO IÇAMENTO E FIXAÇÃO	M2	66,30	R\$ 75,74	R\$ 92,38	R\$ 6.124,79	0,14%	C
5			ALVENARIAS E DIVISÓRIAS					R\$ 174.935,46	3,96%	
5.1	CDHU/CPOS	14.04.200	Alvenaria de bloco cerâmico de vedação de 9 cm	M2	1.022,20	R\$ 67,43	R\$ 82,24	R\$ 84.065,73	1,90%	C
5.2	CDHU/CPOS	14.10.111	Alvenaria de bloco de concreto de vedação de 14 x 19 x 39 cm - classe C	M2	152,30	R\$ 81,77	R\$ 99,73	R\$ 15.188,88	0,34%	C
5.3	CDHU/CPOS	14.20.010	Vergas, contravergas e pilaretes de concreto armado	M3	8,10	R\$ 1.730,11	R\$ 2.110,22	R\$ 17.092,78	0,39%	C
5.4	CDHU/CPOS	14.30.020	Divisória em placas de granilite com espessura de 3 cm	M2	94,86	R\$ 250,82	R\$ 305,93	R\$ 29.020,52	0,66%	C
5.5	CDHU/CPOS	02.03.060	Proteção de fachada com tela de nylon	M2	1.070,90	R\$ 22,64	R\$ 27,61	R\$ 29.567,55	0,67%	C
6			ESQUADRIAS					R\$ 321.819,60	7,28%	
6.1	CDHU/CPOS	25.02.050	Porta veneziana de abrir em alumínio, linha comercial	M2	52,92	R\$ 506,40	R\$ 617,66	R\$ 32.686,57	0,74%	C
6.2	CDHU/CPOS	25.02.040	Porta de entrada de correr em alumínio, sob medida	M2	22,50	R\$ 1.131,36	R\$ 1.379,92	R\$ 31.048,20	0,70%	C
6.3	CDHU/CPOS	25.02.010	Porta de entrada de abrir em alumínio com vidro, linha comercial	M2	4,20	R\$ 518,66	R\$ 632,61	R\$ 2.656,96	0,06%	C
6.4	CDHU/CPOS	25.01.070	Caixilho em alumínio de correr com vidro, linha comercial	M2	48,80	R\$ 296,71	R\$ 361,90	R\$ 17.660,72	0,40%	C
6.5	CDHU/CPOS	23.09.050	Porta lisa com batente madeira - 90 x 210 cm	UN	7,00	R\$ 614,79	R\$ 749,86	R\$ 5.249,02	0,12%	C
6.6	CDHU/CPOS	28.20.850	Barra antipânico para porta dupla com travamentos horizontal e vertical completa, com maçaneta tipo alavanca e chave, para vãos de 1,70 a 2,60 m	CJ	1,00	R\$ 1.394,19	R\$ 1.700,49	R\$ 1.700,49	0,04%	C
6.7	CDHU/CPOS	34.05.260	Gradil em aço galvanizado eletrofundido, malha 65 x 132 mm e pintura eletrostática	M2	108,00	R\$ 464,85	R\$ 566,98	R\$ 61.233,84	1,39%	C
6.8	CDHU/CPOS	34.05.290	Portão de abrir em grade de aço galvanizado eletrofundido, malha 65 x 132 mm, e pintura eletrostática	M2	4,32	R\$ 2.110,65	R\$ 2.574,36	R\$ 11.121,24	0,25%	C
6.9	CDHU/CPOS	34.05.310	Gradil de ferro perfurado, tipo parque	M2	100,00	R\$ 646,04	R\$ 787,97	R\$ 78.797,00	1,78%	C
6.10	CDHU/CPOS	34.05.320	Portão de ferro perfurado, tipo parque	M2	18,00	R\$ 883,15	R\$ 1.077,18	R\$ 19.389,24	0,44%	C
6.11	CDHU/CPOS	23.04.070	Porta em laminado fenólico melamínico com batente em alumínio - 80 x 160 cm	UN	4,00	R\$ 1.336,22	R\$ 1.629,79	R\$ 6.519,16	0,15%	C
6.12	CDHU/CPOS	23.04.080	Porta em laminado fenólico melamínico com batente em alumínio - 60 x 160 cm	UN	22,00	R\$ 1.139,33	R\$ 1.389,64	R\$ 30.572,08	0,69%	C
6.13	CDHU/CPOS	04.14.020	Retirada de vidro ou espelho com raspagem da massa ou retirada de bagueete	M2	8,60	R\$ 12,87	R\$ 15,70	R\$ 135,02	0,00%	C
6.14	CDHU/CPOS	26.01.040	Vidro liso transparente de 4 mm	M2	8,60	R\$ 158,95	R\$ 193,87	R\$ 1.667,28	0,04%	C
6.15	SINAPI-SP	99837	GUARDA-CORPO DE AÇO GALVANIZADO DE 1,10M, MONTANTES TUBULARES DE 1.1/4"ESPAÇADOS DE 1,20M, TRAVESSA SUPERIOR DE 1.1/2" GRADIL FORMADO POR TUBOS HORIZONTAIS DE 1"E VERTICAIS DE 3/4";FIXADO COM CHUMBADOR MECÂNICO. AF_04/2019_PS	M	22,80	R\$ 593,23	R\$ 723,56	R\$ 16.497,17	0,37%	C
6.16	CDHU/CPOS	24.20.200	REPAROS EM ESQUADRIAS METÁLICAS	M2	12,20	R\$ 328,33	R\$ 400,46	R\$ 4.885,61	0,11%	C
7			REVESTIMENTOS E ACABAMENTOS					R\$ 100.207,56	2,27%	
7.1	CDHU/CPOS	22.20.050	Moldura de gesso simples, largura até 6,0cm	M	108,10	R\$ 19,75	R\$ 24,09	R\$ 2.604,13	0,06%	C
7.2	SINAPI-SP	87273	REVESTIMENTO CERÂMICO PARA PAREDES INTERNAS COM PLACAS TIPO ESMALTADA EXTRA DE DIMENSÕES 33X45 CM APLICADAS NA ALTURA INTEIRA DAS PAREDES. AF_02/2023_PE	M2	396,90	R\$ 76,94	R\$ 93,84	R\$ 37.245,10	0,84%	C
7.3	CDHU/CPOS	17.02.030	Chapisco 1:4 com areia grossa	M2	1.560,20	R\$ 5,53	R\$ 6,74	R\$ 10.515,75	0,24%	C
7.4	CDHU/CPOS	17.02.140	Emboço desempenado com espuma de poliéster	M2	1.163,30	R\$ 25,21	R\$ 30,75	R\$ 35.771,48	0,81%	C
7.5	CDHU/CPOS	17.02.120	Emboço comum	M2	396,90	R\$ 20,92	R\$ 25,52	R\$ 10.128,89	0,23%	C
7.6	CDHU/CPOS	33.01.280	Reparo de trincas rasas até 5 mm de largura, na massa	M	66,20	R\$ 48,82	R\$ 59,55	R\$ 3.942,21	0,09%	C
8			PISOS					R\$ 758.502,89	17,16%	
8.1	CDHU/CPOS	17.01.120	Argamassa de cimento e areia traço 1:3, com adesivo acrílico	M3	131,63	R\$ 1.366,45	R\$ 1.666,66	R\$ 219.382,46	4,96%	C
8.2	CDHU/CPOS	18.08.032	Revestimento em porcelanato esmaltado antiderrapante para área externa e ambiente com alto tráfego, grupo de absorção B1a, assentado com argamassa colante industrializada, rejuntado	M2	2.632,50	R\$ 133,74	R\$ 163,12	R\$ 429.413,40	9,71%	B
8.3	CDHU/CPOS	18.08.072	Rodapé em porcelanato esmaltado polido para área interna e ambiente com tráfego médio, grupo de absorção B1a, assentado com argamassa colante industrializada, rejuntado	M	1.167,00	R\$ 43,02	R\$ 52,47	R\$ 61.232,49	1,39%	C
8.4	CDHU/CPOS	19.01.062	Peitoril e/ou soleira em granito, espessura de 2 cm e largura até 20 cm, acabamento polido	M	22,60	R\$ 157,17	R\$ 191,70	R\$ 4.332,42	0,10%	C



MUNICÍPIO DE GUAÍRA

Paço Municipal “Messias Cândido Faleiros”

CNPJ: 48.344.014.0001/59 - Fone: (17) 3332-5100

Av. Gabriel Garcia Leal nº 676 - CEP - 14.790-000

Guairá - Estado de São Paulo

www.quaira.sp.gov.br

e-mail: compras@quaira.sp.gov.br



8.5	SINAPI-SP	94995	EXECUÇÃO DE PASSEIO (CALÇADA) OU PISO DE CONCRETO COM CONCRETO MOLDADO IN LOCO, USINADO, ACABAMENTO CONVENCIONAL, ESPESSURA 8 CM, ARMADO. AF_08/2022	M2	322,20	R\$ 79,50	R\$ 96,97	R\$ 31.243,73	0,71%	C
8.6	CDHU/CPOS	21.01.160	Revestimento em grama sintética, com espessura de 20 a 32 mm	M2	161,25	R\$ 65,58	R\$ 79,99	R\$ 12.898,39	0,29%	C
9			INSTALAÇÕES ELÉTRICAS E SPDA					R\$ 483.786,32	10,94%	
9.1	CDHU/CPOS	38.04.040	Eletroduto galvanizado conforme NBR13057 - 3/4" com acessórios	M	122,00	R\$ 40,25	R\$ 49,09	R\$ 5.988,98	0,14%	C
9.2	CDHU/CPOS	38.04.060	Eletroduto galvanizado conforme NBR13057 - 1" com acessórios	M	88,00	R\$ 49,71	R\$ 60,63	R\$ 5.335,44	0,12%	C
9.3	CDHU/CPOS	38.19.030	Eletroduto de PVC corrugado flexível leve, diâmetro externo de 25 mm	M	160,00	R\$ 15,66	R\$ 19,10	R\$ 3.056,00	0,07%	C
9.4	CDHU/CPOS	38.19.040	Eletroduto de PVC corrugado flexível leve, diâmetro externo de 32 mm	M	96,00	R\$ 17,32	R\$ 21,13	R\$ 2.028,48	0,05%	C
9.5	CDHU/CPOS	38.13.020	Eletroduto corrugado em polietileno de alta densidade, DN= 50 mm, com acessórios	M	32,00	R\$ 10,53	R\$ 12,84	R\$ 410,88	0,01%	C
9.6	CDHU/CPOS	38.13.030	Eletroduto corrugado em polietileno de alta densidade, DN= 75 mm, com acessórios	M	22,00	R\$ 17,30	R\$ 21,10	R\$ 464,20	0,01%	C
9.7	CDHU/CPOS	38.13.040	Eletroduto corrugado em polietileno de alta densidade, DN= 100 mm, com acessórios	M	63,20	R\$ 21,38	R\$ 26,08	R\$ 1.648,26	0,04%	C
9.8	CDHU/CPOS	40.06.040	Condutete metálico de 3/4"	CJ	50,00	R\$ 35,42	R\$ 43,20	R\$ 2.160,00	0,05%	C
9.9	CDHU/CPOS	40.06.060	Condutete metálico de 1"	CJ	20,00	R\$ 41,72	R\$ 50,89	R\$ 1.017,80	0,02%	C
9.10	CDHU/CPOS	40.07.010	Caixa em PVC de 4" x 2"	UN	55,00	R\$ 14,06	R\$ 17,15	R\$ 943,25	0,02%	C
9.11	CDHU/CPOS	40.07.020	Caixa em PVC de 4" x 4"	UN	12,00	R\$ 16,76	R\$ 20,44	R\$ 245,28	0,01%	C
9.12	CDHU/CPOS	39.03.160	Cabo de cobre de 1,5 mm ² , isolamento 0,6/1 kV - isolação em PVC 70°C	M	300,00	R\$ 2,73	R\$ 3,33	R\$ 999,00	0,02%	C
9.13	CDHU/CPOS	39.03.170	Cabo de cobre de 2,5 mm ² , isolamento 0,6/1 kV - isolação em PVC 70°C	M	800,00	R\$ 4,58	R\$ 5,59	R\$ 4.472,00	0,10%	C
9.14	CDHU/CPOS	39.03.174	Cabo de cobre de 4 mm ² , isolamento 0,6/1 kV - isolação em PVC 70°C	M	400,00	R\$ 6,26	R\$ 7,64	R\$ 3.056,00	0,07%	C
9.15	CDHU/CPOS	39.03.178	Cabo de cobre de 6 mm ² , isolamento 0,6/1 kV - isolação em PVC 70°C	M	200,00	R\$ 8,10	R\$ 9,88	R\$ 1.976,00	0,04%	C
9.16	CDHU/CPOS	39.03.182	Cabo de cobre de 10 mm ² , isolamento 0,6/1 kV - isolação em PVC 70°C	M	200,00	R\$ 11,46	R\$ 13,98	R\$ 2.796,00	0,06%	C
9.17	CDHU/CPOS	39.21.130	Cabo de cobre flexível de 185 mm ² , isolamento 0,6/1kV - isolação HEPR 90°C	M	252,80	R\$ 147,13	R\$ 179,45	R\$ 45.364,96	1,03%	C
9.18	CDHU/CPOS	39.18.126	Cabo para rede 24 AWG com 4 pares, categoria 6	M	220,00	R\$ 8,49	R\$ 10,36	R\$ 2.279,20	0,05%	C
9.19	CDHU/CPOS	41.20.080	Plafon plástico e/ou PVC para acabamento de ponto de luz, com soquete E-27 para lâmpada fluorescente compacta	UN	96,00	R\$ 10,04	R\$ 12,25	R\$ 1.176,00	0,03%	C
9.20	CDHU/CPOS	41.02.580	Lâmpada LED 60W, com base E-27, maior que 4000 lm	UN	96,00	R\$ 76,20	R\$ 92,94	R\$ 8.922,24	0,20%	C
9.21	CDHU/CPOS	41.12.210	Projektor LED modular, fluxo luminoso de 26294 lm, eficiência mínima de 125 lW - 150 W/200 W	UN	14,00	R\$ 1.337,16	R\$ 1.630,93	R\$ 22.833,02	0,52%	C
9.22	CDHU/CPOS	40.05.020	Interruptor com 1 tecla simples e placa	CJ	28,00	R\$ 23,25	R\$ 28,36	R\$ 794,08	0,02%	C
9.23	CDHU/CPOS	40.05.040	Interruptor com 2 teclas simples e placa	CJ	5,00	R\$ 32,58	R\$ 39,74	R\$ 198,70	0,00%	C
9.24	CDHU/CPOS	40.05.060	Interruptor com 3 teclas simples e placa	CJ	2,00	R\$ 50,57	R\$ 61,68	R\$ 123,36	0,00%	C
9.25	CDHU/CPOS	40.04.450	Tomada 2P+T de 10 A - 250 V, completa	CJ	55,00	R\$ 24,23	R\$ 29,55	R\$ 1.625,25	0,04%	C
9.26	CDHU/CPOS	40.04.470	Conjunto 2 tomadas 2P+T de 10 A, completo	CJ	10,00	R\$ 35,21	R\$ 42,95	R\$ 429,50	0,01%	C
9.27	CDHU/CPOS	40.04.090	Tomada RJ 11 para telefone, sem placa	UN	2,00	R\$ 41,46	R\$ 50,57	R\$ 101,14	0,00%	C
9.28	CDHU/CPOS	40.04.096	Tomada RJ 45 para rede de dados, com placa	UN	10,00	R\$ 73,53	R\$ 89,68	R\$ 896,80	0,02%	C
9.29	SINAPI-SP	101881	QUADRO DE DISTRIBUIÇÃO DE ENERGIA EM CHAPA DE AÇO GALVANIZADO, DE EMBUTIR, COM BARRAMENTO TRIFÁSICO, PARA 40 DISJUNTORES DIN 100A - FORNECIMENTO E INSTALAÇÃO. AF_10/2020	UN	1,00	R\$ 897,94	R\$ 1.095,22	R\$ 1.095,22	0,02%	C
9.30	SINAPI-SP	101879	QUADRO DE DISTRIBUIÇÃO DE ENERGIA EM CHAPA DE AÇO GALVANIZADO, DE EMBUTIR, COM BARRAMENTO TRIFÁSICO, PARA 24 DISJUNTORES DIN 100A - FORNECIMENTO E INSTALAÇÃO. AF_10/2020	UN	3,00	R\$ 545,90	R\$ 665,83	R\$ 1.997,49	0,05%	C
9.31	CDHU/CPOS	37.13.600	Disjuntor termomagnético, unipolar 127/220 V, corrente de 10 A até 30 A	UN	16,00	R\$ 22,18	R\$ 27,05	R\$ 432,80	0,01%	C
9.32	CDHU/CPOS	37.13.630	Disjuntor termomagnético, bipolar 220/380 V, corrente de 10 A até 50 A	UN	12,00	R\$ 139,03	R\$ 169,57	R\$ 2.034,84	0,05%	C
9.33	CDHU/CPOS	37.13.660	Disjuntor termomagnético, tripolar 220/380 V, corrente de 60 A até 100 A	UN	4,00	R\$ 196,27	R\$ 239,39	R\$ 957,56	0,02%	C
9.34	FDE-SP	09.01.005	TE-05 ENTRADA PRIMÁRIA SIMPLIF. POSTE UNICO - CPFL - 112,5 KVA - 15KV-220/127V	UN	1,00	R\$ 69.408,96	R\$ 84.658,11	R\$ 84.658,11	1,92%	C
9.35	CDHU/CPOS	8.01.000.020118	Consultoria engenheiro especialista p/ aprovação junto a CPFL	H	48,00	R\$ 84,36	R\$ 102,89	R\$ 4.938,72	0,11%	C
9.36	CDHU/CPOS	43.07.070	Ar condicionado a frio, tipo split piso teto com capacidade de 48.000 BTU/h	CJ	2,00	R\$ 16.576,13	R\$ 18.752,58	R\$ 37.505,16	0,85%	C
9.37	CDHU/CPOS	42.01.020	Captor tipo Franklin, h= 300 mm, 4 pontos, 1 descida, acabamento cromado	UN	1,00	R\$ 86,46	R\$ 105,46	R\$ 105,46	0,00%	C
9.38	CDHU/CPOS	42.04.120	Mastro simples galvanizado de diâmetro 2"	M	1,00	R\$ 94,48	R\$ 115,24	R\$ 115,24	0,00%	C
9.39	CDHU/CPOS	42.04.080	Contraventagem com cabo para mastro de diâmetro 2"	UN	1,00	R\$ 147,68	R\$ 180,13	R\$ 180,13	0,00%	C



MUNICÍPIO DE GUAIRÁ

Paço Municipal “Messias Cândido Faleiros”

CNPJ: 48.344.014.0001/59 - Fone: (17) 3332-5100

Av. Gabriel Garcia Leal nº 676 - CEP - 14.790-000

Guairá - Estado de São Paulo

www.quaira.sp.gov.br

e-mail: compras@quaira.sp.gov.br



9.40	CDHU/CPOS	42.04.140	Suporte porta bandeira simples para mastro de diâmetro 2'	UN	1,00	R\$ 21,76	R\$ 26,54	R\$ 26,54	0,00%	C
9.41	CDHU/CPOS	42.01.086	Capto tipo terminal aéreo, h= 400 mm em alumínio	UN	39,00	R\$ 15,40	R\$ 18,78	R\$ 732,42	0,02%	C
9.42	CDHU/CPOS	42.05.440	Barra condutora chata em alumínio de 7/8' x 1/8', inclusive acessórios de fixação	M	592,50	R\$ 29,43	R\$ 35,90	R\$ 21.270,75	0,48%	C
9.43	CDHU/CPOS	38.01.040	Eletroduto de PVC rígido roscável de 3/4' - com acessórios	M	60,00	R\$ 28,31	R\$ 34,53	R\$ 2.071,80	0,05%	C
9.44	CDHU/CPOS	42.05.200	Haste de aterramento de 5/8" x 2,4 m	UN	20,00	R\$ 206,16	R\$ 251,45	R\$ 5.029,00	0,11%	C
9.45	CDHU/CPOS	42.05.310	Caixa de inspeção do terra cilíndrica em PVC rígido, diâmetro de 300 mm - h= 250 mm	UN	20,00	R\$ 25,69	R\$ 31,33	R\$ 626,60	0,01%	C
9.46	CDHU/CPOS	42.05.300	Tampa para caixa de inspeção cilíndrica, aço galvanizado	UN	20,00	R\$ 47,65	R\$ 58,12	R\$ 1.162,40	0,03%	C
9.47	CDHU/CPOS	39.04.080	Cabo de cobre nu, tempera mole, classe 2, de 50 mm²	M	410,80	R\$ 48,81	R\$ 59,53	R\$ 24.454,92	0,55%	C
9.48	CDHU/CPOS	42.20.220	Solda exotérmica conexão cabo-haste em T, bitola do cabo de 50mm² a 95mm² para haste de 5/8" e 3/4"	UN	40,00	R\$ 58,60	R\$ 71,47	R\$ 2.858,80	0,06%	C
9.49	COTAÇÃO	-	SISTEMA SOLAR FOTOVOLTAICO COMPLETO, POTÊNCIA MÍNIMA DE 50kWp - FORNECIMENTO E INSTALAÇÃO	UN	1,00	R\$ 150.438,03	R\$ 170.190,54	R\$ 170.190,54	3,85%	C
10			INSTALAÇÕES HIDRÁULICAS, LOUÇAS E METAIS					R\$ 139.994,14	3,17%	
10.1	CDHU/CPOS	46.01.020	Tubo de PVC rígido soldável marrom, DN= 25 mm, (3/4'), inclusive conexões	M	68,20	R\$ 28,04	R\$ 34,20	R\$ 2.332,44	0,05%	C
10.2	CDHU/CPOS	46.01.050	Tubo de PVC rígido soldável marrom, DN= 50 mm, (1 1/2'), inclusive conexões	M	52,20	R\$ 47,23	R\$ 57,61	R\$ 3.007,24	0,07%	C
10.3	CDHU/CPOS	46.02.010	Tubo de PVC rígido branco, pontas lisas, soldável, linha esgoto série normal, DN= 40 mm, inclusive conexões	M	16,20	R\$ 33,17	R\$ 40,46	R\$ 655,45	0,01%	C
10.4	CDHU/CPOS	46.02.050	Tubo de PVC rígido branco PxB com virola e anel de borracha, linha esgoto série normal, DN= 50 mm, inclusive conexões	M	40,20	R\$ 41,07	R\$ 50,09	R\$ 2.013,62	0,05%	C
10.5	CDHU/CPOS	46.02.070	Tubo de PVC rígido branco PxB com virola e anel de borracha, linha esgoto série normal, DN= 100 mm, inclusive conexões	M	111,60	R\$ 71,03	R\$ 86,64	R\$ 9.669,02	0,22%	C
10.6	CDHU/CPOS	46.03.060	Tubo de PVC rígido PxB com virola e anel de borracha, linha esgoto série reforçada 'R'. DN= 150 mm, inclusive conexões	M	118,80	R\$ 153,21	R\$ 186,87	R\$ 22.200,16	0,50%	C
10.7	CDHU/CPOS	44.20.100	Engate flexível metálico DN= 1/2'	UN	11,00	R\$ 39,81	R\$ 48,56	R\$ 534,16	0,01%	C
10.8	CDHU/CPOS	44.20.010	Sifão plástico sanfonado universal de 1'	UN	13,00	R\$ 26,65	R\$ 32,51	R\$ 422,63	0,01%	C
10.9	CDHU/CPOS	49.04.010	Ralo seco em PVC rígido de 100 x 40 mm, com grelha	UN	4,00	R\$ 79,26	R\$ 96,67	R\$ 386,68	0,01%	C
10.10	CDHU/CPOS	49.01.030	Caixa sifonada de PVC rígido de 150 x 150 x 50 mm, com grelha	UN	10,00	R\$ 106,38	R\$ 129,75	R\$ 1.297,50	0,03%	C
10.11	CDHU/CPOS	48.02.400	Reservatório em polietileno com tampa de rosca - capacidade de 1.000 litros	UN	2,00	R\$ 933,31	R\$ 1.138,36	R\$ 2.276,72	0,05%	C
10.12	CDHU/CPOS	49.06.170	Grelha em alumínio fundido para caixas e canaletas - linha comercial	M2	1,60	R\$ 1.388,69	R\$ 1.693,79	R\$ 2.710,06	0,06%	C
10.13	CDHU/CPOS	44.02.062	Tampo/bancada em granito, com frontão, espessura de 2 cm, acabamento polido	M2	12,20	R\$ 840,20	R\$ 1.024,79	R\$ 12.502,44	0,28%	C
10.14	CDHU/CPOS	44.06.360	Cuba em aço inoxidável simples de 500x400x200mm	UN	3,00	R\$ 418,30	R\$ 510,20	R\$ 1.530,60	0,03%	C
10.15	CDHU/CPOS	44.20.640	Válvula de metal cromado de 1 1/2'	UN	3,00	R\$ 81,33	R\$ 99,20	R\$ 297,60	0,01%	C
10.16	CDHU/CPOS	44.03.590	Torneira de mesa para pia com bica móvel e arejador em latão fundido cromado	UN	3,00	R\$ 216,05	R\$ 263,52	R\$ 790,56	0,02%	C
10.17	FDE-SP	08.15.017	BB-02 BEBEDOURO ACESSÍVEL ÁGUA REFRIGERADA PRESSÃO MÍNIMA 8MCA - FORNECIDO E INSTALADO	UN	3,00	R\$ 3.470,16	R\$ 3.925,79	R\$ 11.777,37	0,27%	C
10.18	CDHU/CPOS	47.04.180	Válvula de descarga com registro próprio, duplo acionamento limitador de fluxo, DN = 1 1/2'	UN	24,00	R\$ 393,91	R\$ 480,45	R\$ 11.530,80	0,26%	C
10.19	CDHU/CPOS	47.04.100	Válvula de mictório padrão, vazão automática, DN= 3/4'	UN	3,00	R\$ 390,16	R\$ 475,88	R\$ 1.427,64	0,03%	C
10.20	CDHU/CPOS	44.01.050	Bacia sifonada de louça sem tampa - 6 litros	UN	18,00	R\$ 297,80	R\$ 363,23	R\$ 6.538,14	0,15%	C
10.21	CDHU/CPOS	44.01.200	Mictório de louça sifonado auto aspirante	UN	3,00	R\$ 464,26	R\$ 566,26	R\$ 1.698,78	0,04%	C
10.22	CDHU/CPOS	44.01.270	Cuba de louça de embutir oval	UN	11,00	R\$ 132,66	R\$ 161,81	R\$ 1.779,91	0,04%	C
10.23	CDHU/CPOS	30.08.060	Bacia sifonada de louça para pessoas com mobilidade reduzida - capacidade de 6 litros	UN	6,00	R\$ 1.376,82	R\$ 1.679,31	R\$ 10.075,86	0,23%	C
10.24	CDHU/CPOS	44.01.690	Tanque de louça sem coluna de 30 litros	UN	2,00	R\$ 703,80	R\$ 858,42	R\$ 1.716,84	0,04%	C
10.25	CDHU/CPOS	44.20.280	Tampa de plástico para bacia sanitária	UN	18,00	R\$ 54,71	R\$ 66,73	R\$ 1.201,14	0,03%	C
10.26	CDHU/CPOS	43.02.140	Chuveiro elétrico de 5.500 W / 220 V em PVC	UN	4,00	R\$ 117,85	R\$ 143,74	R\$ 574,96	0,01%	C
10.27	CDHU/CPOS	30.01.030	Barra de apoio reta, para pessoas com mobilidade reduzida, em tubo de aço inoxidável de 1 1/2" x 800 mm	UN	12,00	R\$ 161,34	R\$ 196,79	R\$ 2.361,48	0,05%	C
10.28	CDHU/CPOS	44.03.645	Torneira de mesa automática, acionamento hidromecânico, em latão cromado, DN= 1/2" ou 3/4"	UN	11,00	R\$ 159,03	R\$ 193,97	R\$ 2.133,67	0,05%	C



MUNICÍPIO DE GUAÍRA

Paço Municipal “Messias Cândido Faleiros”

CNPJ: 48.344.014.0001/59 - Fone: (17) 3332-5100

Av. Gabriel Garcia Leal nº 676 - CEP - 14.790-000

Guairá - Estado de São Paulo

www.quaira.sp.gov.br

e-mail: compras@quaira.sp.gov.br



10.29	CDHU/CPOS	44.03.180	Dispenser toalheiro em ABS, para folhas	UN	4,00	R\$ 84,08	R\$ 102,55	R\$ 410,20	0,01%	C
10.30	CDHU/CPOS	44.03.050	Dispenser papel higiênico em ABS para rolo 300 / 600 m, com visor	UN	24,00	R\$ 83,39	R\$ 101,71	R\$ 2.441,04	0,06%	C
10.31	CDHU/CPOS	44.03.130	Saboneteira tipo dispenser, para refil de 800 ml	UN	4,00	R\$ 65,68	R\$ 80,11	R\$ 320,44	0,01%	C
10.32	CDHU/CPOS	47.02.020	Registro de gaveta em latão fundido cromado com canopla, DN= 3/4" - linha especial	UN	12,00	R\$ 110,49	R\$ 134,76	R\$ 1.617,12	0,04%	C
10.33	FDE-SP	08.02.001	AG-04 ABRIGO PARA GAS COM 2 CILINDROS DE 45 KG	UN	1,00	R\$ 14.537,10	R\$ 17.730,90	R\$ 17.730,90	0,40%	C
10.34	FDE-SP	08.02.060	TUBO DE COBRE P/ GAS CLASSE A S/COST DN=1/2 (15) SOLDA FOSCOOPER	M	6,00	R\$ 134,16	R\$ 163,63	R\$ 981,78	0,02%	C
10.35	FDE-SP	08.02.021	VG-01 VALVULA E REGULADOR DE PRESSAO DE GAS	UN	1,00	R\$ 860,20	R\$ 1.049,19	R\$ 1.049,19	0,02%	C
11			PINTURAS					R\$ 321.064,16	7,26%	
11.1	CDHU/CPOS	33.03.350	Pintura especial em esmalte para lousa cor verde	M2	95,40	R\$ 28,13	R\$ 34,31	R\$ 3.273,17	0,07%	C
11.2	CDHU/CPOS	33.10.010	Tinta látex antimofa em massa, inclusive preparo	M2	7.108,50	R\$ 26,40	R\$ 32,20	R\$ 228.893,70	5,18%	B
11.3	CDHU/CPOS	33.10.041	Esmalte à base de água em massa, inclusive preparo	M2	598,50	R\$ 32,48	R\$ 39,62	R\$ 23.712,57	0,54%	C
11.4	CDHU/CPOS	33.11.050	Esmalte à base água em superfície metálica, inclusive preparo	M2	443,20	R\$ 43,67	R\$ 53,26	R\$ 23.604,83	0,53%	C
11.5	CDHU/CPOS	33.12.011	Esmalte à base de água em madeira, inclusive preparo	M2	15,12	R\$ 44,07	R\$ 53,75	R\$ 812,70	0,02%	C
11.6	CDHU/CPOS	03.10.100	Remoção de pintura em superfícies de madeira e/ou metálicas com lixamento	M2	132,96	R\$ 8,06	R\$ 9,83	R\$ 1.307,00	0,03%	C
11.7	CDHU/CPOS	33.06.020	Acrílico para quadras e pisos cimentados	M2	1.410,30	R\$ 22,94	R\$ 27,98	R\$ 39.460,19	0,89%	C
12			INSTALAÇÕES DE COMBATE À INCÊNDIO					R\$ 113.882,43	2,58%	
12.1	CDHU/CPOS	97.02.193	Placa de sinalização em PVC fotoluminescente (200x200mm), com indicação de equipamentos de alarme, detecção e extinção de incêndio	UN	31,00	R\$ 17,53	R\$ 21,38	R\$ 662,78	0,01%	C
12.2	CDHU/CPOS	97.02.195	Placa de sinalização em PVC fotoluminescente (240x120mm), com indicação de rota de evacuação e saída de emergência	UN	17,00	R\$ 17,28	R\$ 21,08	R\$ 358,36	0,01%	C
12.3	CDHU/CPOS	97.02.197	Placa de sinalização em PVC, com indicação de alerta	UN	4,00	R\$ 23,30	R\$ 28,42	R\$ 113,68	0,00%	C
12.4	CDHU/CPOS	97.02.198	Placa de sinalização em PVC, com indicação de proibição normativa	UN	1,00	R\$ 11,45	R\$ 13,97	R\$ 13,97	0,00%	C
12.5	SINAPI-SP	97599	LUMINÁRIA DE EMERGÊNCIA, COM 30 LÂMPADAS LED DE 2 W, SEM REATOR - FORNECIMENTO E INSTALAÇÃO. AF_02/2020	UN	43,00	R\$ 26,07	R\$ 31,80	R\$ 1.367,40	0,03%	C
12.6	CDHU/CPOS	50.10.058	Extintor manual de pó químico seco BC - capacidade de 4 kg	UN	8,00	R\$ 204,60	R\$ 249,55	R\$ 1.996,40	0,05%	C
12.7	CDHU/CPOS	50.20.110	Recarga de extintor de água pressurizada	L	10,00	R\$ 2,49	R\$ 3,04	R\$ 30,40	0,00%	C
12.8	CDHU/CPOS	50.10.100	Extintor manual de água pressurizada - capacidade de 10 litros	UN	6,00	R\$ 217,66	R\$ 265,48	R\$ 1.592,88	0,04%	C
12.9	CDHU/CPOS	50.20.130	Recarga de extintor de pó químico seco	KG	6,00	R\$ 8,34	R\$ 10,17	R\$ 61,02	0,00%	C
12.10	CDHU/CPOS	50.01.330	Abrigo de hidrante de 2 1/2' completo - inclusive mangueira de 30 m (2 x 15 m)	UN	4,00	R\$ 2.708,71	R\$ 3.303,81	R\$ 13.215,24	0,30%	C
12.11	CDHU/CPOS	50.05.170	Acionador manual tipo quebra vidro, em caixa plástica	UN	4,00	R\$ 79,03	R\$ 96,39	R\$ 385,56	0,01%	C
12.12	CDHU/CPOS	50.01.090	Botoeira para acionamento de bomba de incêndio tipo quebra-vidro	UN	4,00	R\$ 79,85	R\$ 97,39	R\$ 389,56	0,01%	C
12.13	CDHU/CPOS	46.07.070	Tubo galvanizado DN= 2 1/2", inclusive conexões	M	167,00	R\$ 254,40	R\$ 310,29	R\$ 51.818,43	1,17%	C
12.14	CDHU/CPOS	33.11.050	Esmalte à base água em superfície metálica, inclusive preparo	M2	26,55	R\$ 43,67	R\$ 53,26	R\$ 1.414,05	0,03%	C
12.15	CDHU/CPOS	50.05.280	Sirene tipo corneta de 12 V	UN	4,00	R\$ 101,35	R\$ 123,62	R\$ 494,48	0,01%	C
12.16	CDHU/CPOS	50.05.270	Central de detecção e alarme de incêndio completa, autonomia de 1 hora para 12 laços, 220 V/12 V	UN	1,00	R\$ 739,92	R\$ 902,48	R\$ 902,48	0,02%	C
12.17	CDHU/CPOS	50.01.340	Abrigo para registro de recalque tipo coluna, completo - inclusive tubulações e válvulas	UN	1,00	R\$ 3.490,41	R\$ 4.257,25	R\$ 4.257,25	0,10%	C
12.18	SINAPI-SP	91992	TOMADA ALTA DE EMBUTIR (1 MÓDULO), 2P+T 10 A, INCLUINDO SUPORTE E PLACA - FORNECIMENTO E INSTALAÇÃO. AF_03/2023	UN	43,00	R\$ 56,66	R\$ 69,11	R\$ 2.971,73	0,07%	C
12.19	SINAPI-SP	91926	CABO DE COBRE FLEXÍVEL ISOLADO, 2,5 MM², ANTI-CHAMA 450/750 V, PARA CIRCUITOS TERMINAIS - FORNECIMENTO E INSTALAÇÃO. AF_03/2023	M	740,00	R\$ 4,16	R\$ 5,07	R\$ 3.751,80	0,08%	C
12.20	SINAPI-SP	91834	ELETRODUTO FLEXÍVEL CORRUGADO, PVC, DN 25 MM (3/4"), PARA CIRCUITOS TERMINAIS, INSTALADO EM FORRO - FORNECIMENTO E INSTALAÇÃO. AF_03/2023	M	3,80	R\$ 12,47	R\$ 15,21	R\$ 57,80	0,00%	C
12.21	SINAPI-SP	91871	ELETRODUTO RÍGIDO ROSCÁVEL, PVC, DN 25 MM (3/4"), PARA CIRCUITOS TERMINAIS, INSTALADO EM PAREDE - FORNECIMENTO E INSTALAÇÃO. AF_03/2023	M	360,00	R\$ 16,40	R\$ 20,00	R\$ 7.200,00	0,16%	C
12.22	CDHU/CPOS	39.21.010	Cabo de cobre flexível de 1,5 mm², isolamento 0,6/1kV - isolamento HEPR 90°C	M	173,00	R\$ 2,10	R\$ 2,56	R\$ 442,88	0,01%	C



MUNICÍPIO DE GUAÍRA

Paço Municipal “Messias Cândido Faleiros”

CNPJ: 48.344.014.0001/59 - Fone: (17) 3332-5100

Av. Gabriel Garcia Leal nº 676 - CEP - 14.790-000

Guaíra - Estado de São Paulo

www.guaira.sp.gov.br

e-mail: compras@guaira.sp.gov.br



12.23	CDHU/CPOS	39.21.201	Cabo de cobre flexível de 2 x 2,5 mm², isolamento 0,6/1 kV - isolação HEPR 90°C	M	315,00	R\$ 6,44	R\$ 7,85	R\$ 2.472,75	0,06%	C
12.24	CDHU/CPOS	38.04.040	Eletroduto galvanizado conforme NBR13057 - 3/4" com acessórios	M	100,00	R\$ 40,25	R\$ 49,09	R\$ 4.909,00	0,11%	C
12.25	CDHU/CPOS	40.06.040	Condutete metálico de 3/4"	CJ	74,00	R\$ 35,42	R\$ 43,20	R\$ 3.196,80	0,07%	C
12.26	FDE-SP	09.05.080	QUADRO COMANDO PARA CONJUNTO MOTOR BOMBA TRIFASICO DE 4 A 5 HP	UN	1,00	R\$ 1.965,18	R\$ 2.396,93	R\$ 2.396,93	0,05%	C
12.27	CDHU/CPOS	43.10.490	Conjunto motor-bomba (centrífuga) 5 cv, multiestágio, Hman= 25 a 50 mca, Q= 21,0 a 13,3 m³/h	UN	1,00	R\$ 6.074,28	R\$ 7.408,80	R\$ 7.408,80	0,17%	C
13			CFTV					R\$ 23.139,48	0,52%	
13.1	CDHU/CPOS	66.08.610	Unidade gerenciadora digital de vídeo em rede (NVR) de até 16 câmeras IP, armazenamento de 12 TB, 1 interface de rede Gigabit Ethernet e 4 entradas de alarme	UN	1,00	R\$ 2.018,51	R\$ 2.461,98	R\$ 2.461,98	0,06%	C
13.2	SINAPI-SP	98295	CABO ELETRÔNICO CATEGORIA 5E, INSTALADO EM EDIFICAÇÃO INSTITUCIONAL - FORNECIMENTO E INSTALAÇÃO. AF_11/2019	M	950,00	R\$ 6,50	R\$ 7,93	R\$ 7.533,50	0,17%	C
13.3	CDHU/CPOS	66.08.324	CÂMERA IP POE DOME RESOLUÇÃO 2MP	UN	16,00	R\$ 496,30	R\$ 605,34	R\$ 9.685,44	0,22%	C
13.4	CDHU/CPOS	66.20.202	Instalação de câmera fixa para CFTV	UN	16,00	R\$ 177,22	R\$ 216,16	R\$ 3.458,56	0,08%	C
14			SERVIÇOS COMPLEMENTARES E FINAIS					R\$ 46.548,17	1,05%	
14.1	CDHU/CPOS	55.01.020	Limpeza final da obra	M2	3.500,00	R\$ 2,50	R\$ 3,05	R\$ 10.675,00	0,24%	C
14.2	CDHU/CPOS	34.05.170	Barreira de proteção perimetral com lança galvanizada, dupla	M	380,05	R\$ 37,04	R\$ 45,18	R\$ 17.170,66	0,39%	C
14.3	CDHU/CPOS	34.04.160	Árvore ornamental tipo Areca Bambu - h= 2,00 m	UN	10,00	R\$ 168,57	R\$ 205,60	R\$ 2.056,00	0,05%	C
14.4	CDHU/CPOS	34.03.120	Arbusto Moréia - h= 0,50 m	UN	78,00	R\$ 42,74	R\$ 52,13	R\$ 4.066,14	0,09%	C
14.5	CDHU/CPOS	34.02.110	Forração com clorofito, mínimo de 20 mudas / m² - h= 0,15 m	M2	62,00	R\$ 60,78	R\$ 74,13	R\$ 4.596,06	0,10%	C
14.6	CDHU/CPOS	34.03.150	Arbusto Curcúligo - h= 0,60 a 0,80 m	UN	30,00	R\$ 66,28	R\$ 80,84	R\$ 2.425,20	0,05%	C
14.7	CDHU/CPOS	34.02.100	Plantio de grama esmeralda em placas (jardins e canteiros)	M2	150,00	R\$ 17,03	R\$ 20,77	R\$ 3.115,50	0,07%	C
14.8	CDHU/CPOS	97.02.030	Placa comemorativa em aço inoxidável escovado	M2	0,48	R\$ 4.500,00	R\$ 5.090,85	R\$ 2.443,61	0,06%	C
CUSTO TOTAL DA OBRA:								R\$ 4.420.589,16	100%	

GUAÍRA, 09 DE OUTUBRO DE 2023

RESP. TÉCNICO:

SAID ABOU HAMMINE FILHO
506.301.169-7
28027230231603926

PROPRIETÁRIO:

MUNICÍPIO DE GUAÍRA
48.344.014/0001-59
ANTONIO MANOEL DA SILVA JUNIOR - PREFEITO



MUNICÍPIO DE GUAÍRA

Paço Municipal "Messias Cândido Faleiros"

CNPJ: 48.344.014.0001/59 - Fone: (17) 3332-5100

Av. Gabriel Garcia Leal nº 676 - CEP - 14.790-000

Guaíra - Estado de São Paulo

www.quaira.sp.gov.br

e-mail: compras@quaira.sp.gov.br



APENSO DO ANEXO III

AMOSTRA PLANILHA DE COMPOSIÇÃO DE PREÇOS UNITÁRIOS

Segue abaixo AMOSTRA de como deverá ser realizada a COMPOSIÇÃO DE PREÇOS UNITÁRIOS:

<hr/>					
02-05-06	CONCRETO FCK=20,0MPA - VIRADO NA OBRA			M3	584,29
02020	PEDREIRO (SGSP)	H	26,87	1,100000	29,5641
02099	SERVENTE (SGSP)	H	21,89	6,000000	131,3790
10613	CONCRETO FCK=20MPA C/ BRITA 1 E 2	M3	413,72	1,020000	421,9966
94001	BETONEIRA 400 LITROS	H	3,24	0,350000	1,1355
94299	VIBRADOR DE IMERSÃO COM 5M DE MANGUEIRA COM MOTOR ELETRICO 2HP	H	2,11	0,100000	0,2107



MUNICÍPIO DE GUAÍRA
Paço Municipal “Messias Cândido Faleiros”
CNPJ: 48.344.014.0001/59 - Fone: (17) 3332-5100
Av. Gabriel Garcia Leal nº 676 - CEP - 14.790-000
Guaíra - Estado de São Paulo

www.guaيرا.sp.gov.br

e-mail: compras@guaيرا.sp.gov.br



CONCORRENCIA PÚBLICA Nº 03/2023 - EDITAL Nº 115/2023 - PROCESSO Nº 373/2023

ANEXO IV - QUADRO DE COMPOSIÇÃO DE BDI



COMPOSIÇÃO DO BDI

OBRA: REFORMA E AMPLIAÇÃO DA EMEF VICENCINA AP. VACCARO MORSOLETO
PROPRIETÁRIO: MUNICÍPIO DE GUAÍRA
ENDEREÇO: AV. GABRIEL GARCIA LEAL, Nº 1000 - PARQUE MARACÁ - GUAÍRA-SP

TIPO DE OBRA: CONSTRUÇÃO DE EDIFÍCIOS

SIGLA	ITEM	ADOTADO	1º QUARTIL	MÉDIO	3º QUARTIL
AC	ADMINISTRAÇÃO CENTRAL	4,00%	3,00%	4,00%	5,50%
DF	DESPESAS FINANCEIRAS	1,23%	0,59%	1,23%	1,39%
R	RISCOS	1,27%	0,97%	1,27%	1,27%
S+G	SEGURO + GARANTIA	0,80%	0,80%	0,80%	1,00%
L	LUCRO	7,40%	6,16%	7,40%	8,96%
T	TRIBUTOS	5,45%			
	COFINS	3,00%		VARIÁVEL	
	PIS	0,65%			
	ISS	1,80%		3% SOBRE 60% DO PREÇO FINAL	
BDI PADRÃO		21,97%	20,34%	22,12%	25,00%

Fórmula de cálculo do BDI com base no acordo nº 2622/2013 - TCU:

$$\text{BDI} = \frac{(1+(AC+R+S+G))*(1+DF)*(1+L)}{(1-T)} - 1$$

GUAÍRA, 09 DE OUTUBRO DE 2023

RESP. TÉCNICO:

SAID ABOU HAMMINE FILHO
506.301.169-7
28027230231603926

PROPRIETÁRIO:

MUNICÍPIO DE GUAÍRA
48.344.014/0001-59
ANTONIO MANOEL DA SILVA JUNIOR - PREFEITO



MUNICÍPIO DE GUAÍRA
Paço Municipal “Messias Cândido Faleiros”
 CNPJ: 48.344.014.0001/59 - Fone: (17) 3332-5100
 Av. Gabriel Garcia Leal nº 676 - CEP - 14.790-000
 Guaíra - Estado de São Paulo
www.guaيرا.sp.gov.br e-mail: compras@guaيرا.sp.gov.br



CONCORRENCIA PÚBLICA Nº 03/2023 - EDITAL Nº 115/2023 - PROCESSO Nº 373/2023
ANEXO V - CRONOGRAMA FÍSIO-FINANCEIRO



CRONOGRAMA FÍSICO-FINANCEIRO

OBRA: REFORMA E AMPLIAÇÃO DA EMEF VICENCINA AP. VACCARO MORSOLETO
 PROPRIETÁRIO: MUNICÍPIO DE GUAÍRA
 ENDEREÇO: AV. GABRIEL GARCIA LEAL, Nº 1000 - PARQUE MARACÁ - GUAÍRA-SP

RESP. TÉCNICO: SAID ABOU HAMMINE FILHO
 Nº CREA: 506.301.169-7
 A.R.T. Nº: 28027230231603926

PRAZO: 180 DIAS
 DATA: out/23

ITEM	DESCRIÇÃO DO SERVIÇO	VALOR	%	MÊS 01		MÊS 02		MÊS 03		MÊS 04		MÊS 05		MÊS 06		
				SIMPLES	ACUMUL.	SIMPLES	ACUMUL.	SIMPLES	ACUMUL.	SIMPLES	ACUMUL.	SIMPLES	ACUMUL.	SIMPLES	ACUMUL.	
1	SERVIÇOS PRELIMINARES E DEMOLIÇÕES	R\$ 55.196,29	1,25%	60%	60%	40%	100%		100%		100%		100%		100%	
2	FUNDAÇÕES E MOVIMENTOS DE TERRA	R\$ 41.910,72	0,95%	100%	100%		100%		100%		100%		100%		100%	
3	ESTRUTURA	R\$ 26.695,60	0,60%	30%	30%	40%	70%	30%	100%		100%		100%		100%	
4	COBERTURAS, IMPERMEABILIZAÇÕES E FORROS	R\$ 1.812.906,34	41,01%	10%	10%	30%	40%	50%	90%	10%	100%		100%		100%	
5	ALVENARIAS E DIVISÓRIAS	R\$ 174.935,46	3,96%	10%	10%	20%	30%	30%	60%	40%	100%		100%		100%	
6	ESQUADRIAS	R\$ 321.819,60	7,28%		0%		0%	20%	20%	40%	60%	30%	90%	10%	100%	
7	REVESTIMENTOS E ACABAMENTOS	R\$ 100.207,56	2,27%		0%	10%	10%	10%	20%	50%	70%	30%	100%		100%	
8	PISOS	R\$ 758.502,89	17,16%		0%	10%	10%	20%	30%	40%	70%	30%	100%		100%	
9	INSTALAÇÕES ELÉTRICAS E SPDA	R\$ 483.786,32	10,94%	10%	10%		10%	20%	30%	30%	60%	30%	90%	10%	100%	
10	INSTALAÇÕES HIDRÁULICAS, LOUÇAS E METAIS	R\$ 139.994,14	3,17%	10%	10%	10%	20%	20%	40%	20%	60%	30%	90%	10%	100%	
11	PINTURAS	R\$ 321.064,16	7,26%		0%		0%		0%		0%	50%	50%	50%	100%	
12	INSTALAÇÕES DE COMBATE À INCÊNDIO	R\$ 113.882,43	2,58%		0%		0%	20%	20%	20%	40%	20%	60%	40%	100%	
13	CFTV	R\$ 23.139,48	0,52%		0%	10%	10%		10%		10%	10%	20%	80%	100%	
14	SERVIÇOS COMPLEMENTARES E FINAIS	R\$ 46.548,17	1,05%		0%		0%		0%		0%		0%	100%	100%	
VALOR TOTAL (R\$)		R\$ 4.420.589,16			344.199,40	344.199,40	713.800,16	1.057.999,56	1.340.560,32	2.398.559,88	929.408,80	3.327.968,68	726.915,67	4.054.884,35	365.704,81	4.420.589,16
% TOTAL			100%		7,79%	7,79%	16,15%	23,93%	30,33%	54,26%	21,02%	75,28%	16,44%	91,73%	8,27%	100,00%

GUAÍRA, 09 DE OUTUBRO DE 2023

PROPRIETÁRIO:
 MUNICÍPIO DE GUAÍRA
 48.344.014/0001-59
 ANTONIO MANOEL DA SILVA JUNIOR - PREFEITO

RESP. TÉCNICO:
 SAID ABOU HAMMINE FILHO
 506.301.169-7
 28027230231603926



MUNICÍPIO DE GUAÍRA
Paço Municipal “Messias Cândido Faleiros”
 CNPJ: 48.344.014.0001/59 - Fone: (17) 3332-5100
 Av. Gabriel Garcia Leal nº 676 - CEP - 14.790-000

Guairá - Estado de São Paulo
www.guaira.sp.gov.br e-mail: compras@guaira.sp.gov.br



CONCORRENCIA PÚBLICA Nº 03/2023 - EDITAL Nº 115/2023 - PROCESSO Nº 373/2023
ANEXO VI - PROJETOS EXECUTIVOS

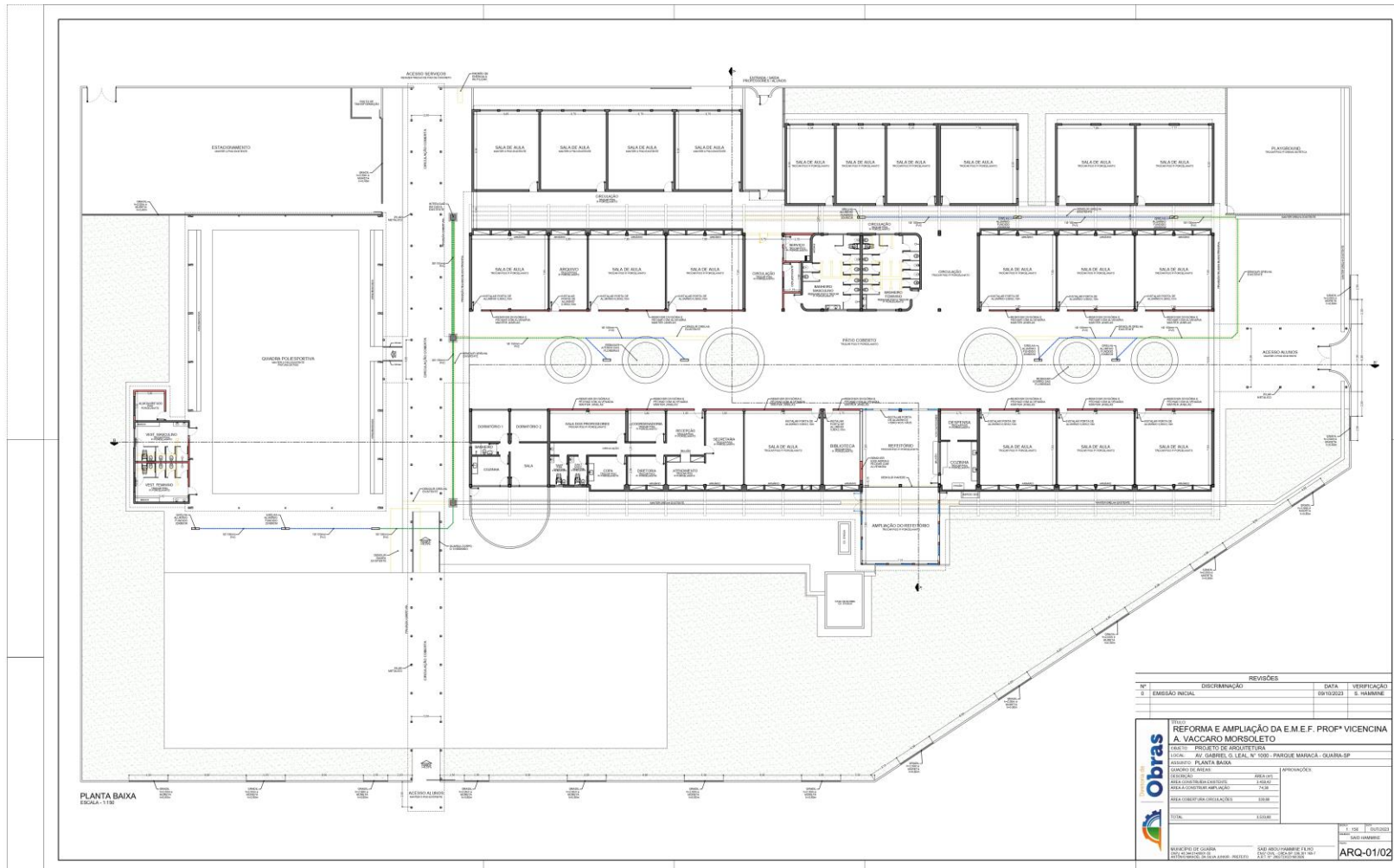



MUNICÍPIO DE GUAÍRA
Paço Municipal “Messias Cândido Faleiros”
CNPJ: 48.344.014.0001/59 - Fone: (17) 3332-5100
Av. Gabriel Garcia Leal nº 676 - CEP - 14.790-000
Guairá - Estado de São Paulo
www.guaira.sp.gov.br e-mail: compras@guaira.sp.gov.br

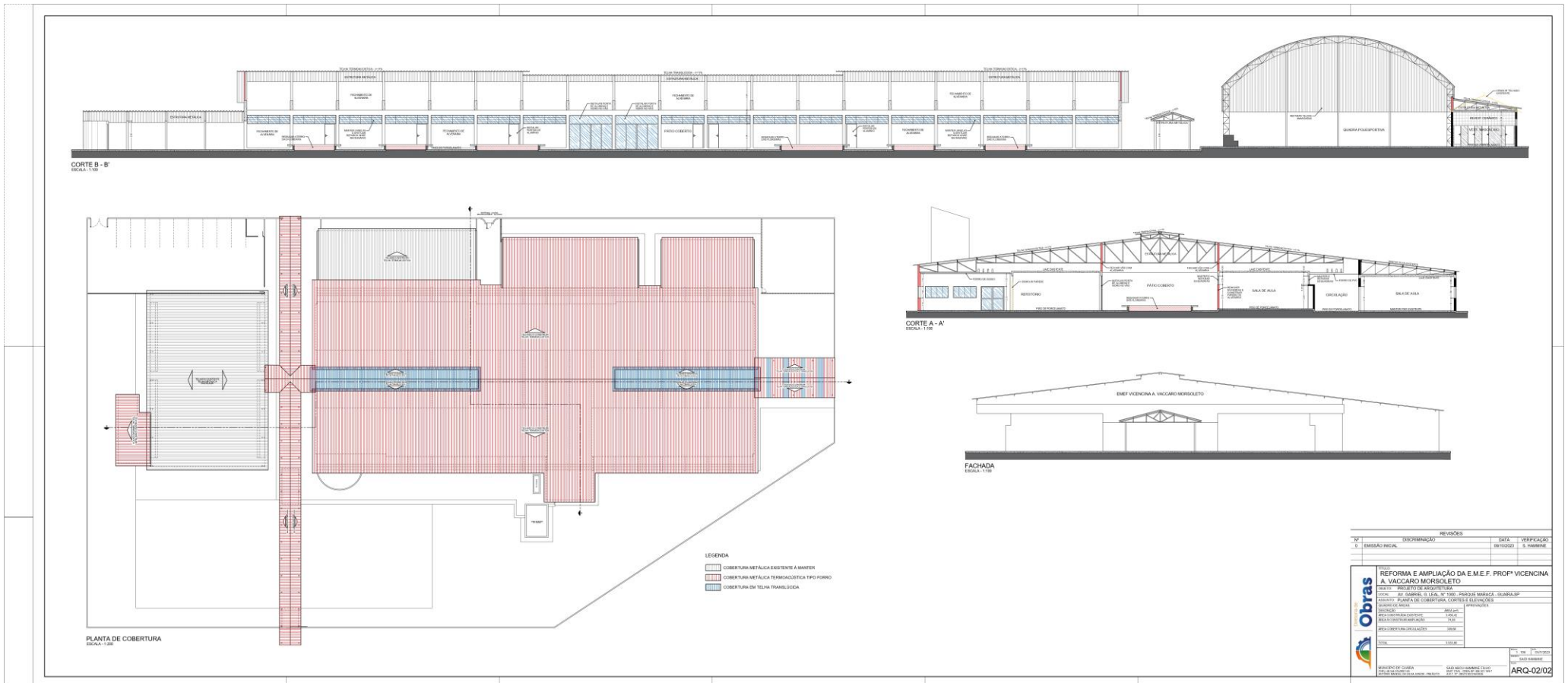



MUNICÍPIO DE GUAÍRA

Paço Municipal “Messias Cândido Faleiros”
 CNPJ: 48.344.014.0001/59 - Fone: (17) 3332-5100
 Av. Gabriel Garcia Leal nº 676 - CEP - 14.790-000
 Guairá - Estado de São Paulo

www.guaira.sp.gov.br

e-mail: compras@guaira.sp.gov.br

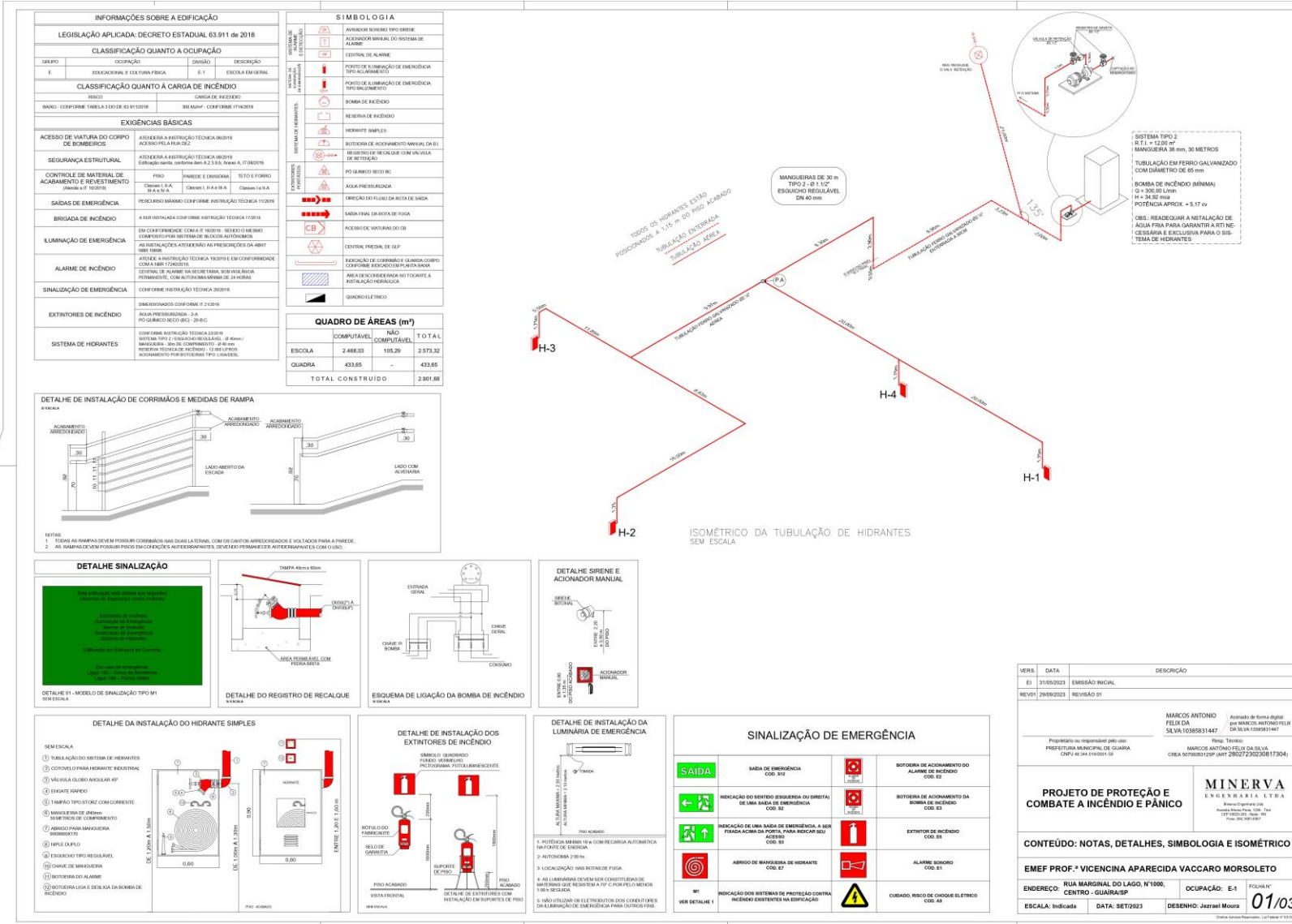



MUNICÍPIO DE GUAÍRA

Paço Municipal “Messias Cândido Faleiros”

CNPJ: 48.344.014.0001/59 - Fone: (17) 3332-5100
Av. Gabriel Garcia Leal nº 676 - CEP - 14.790-000

Guaíra - Estado de São Paulo
www.guaira.sp.gov.br e-mail: compras@guaira.sp.gov.br

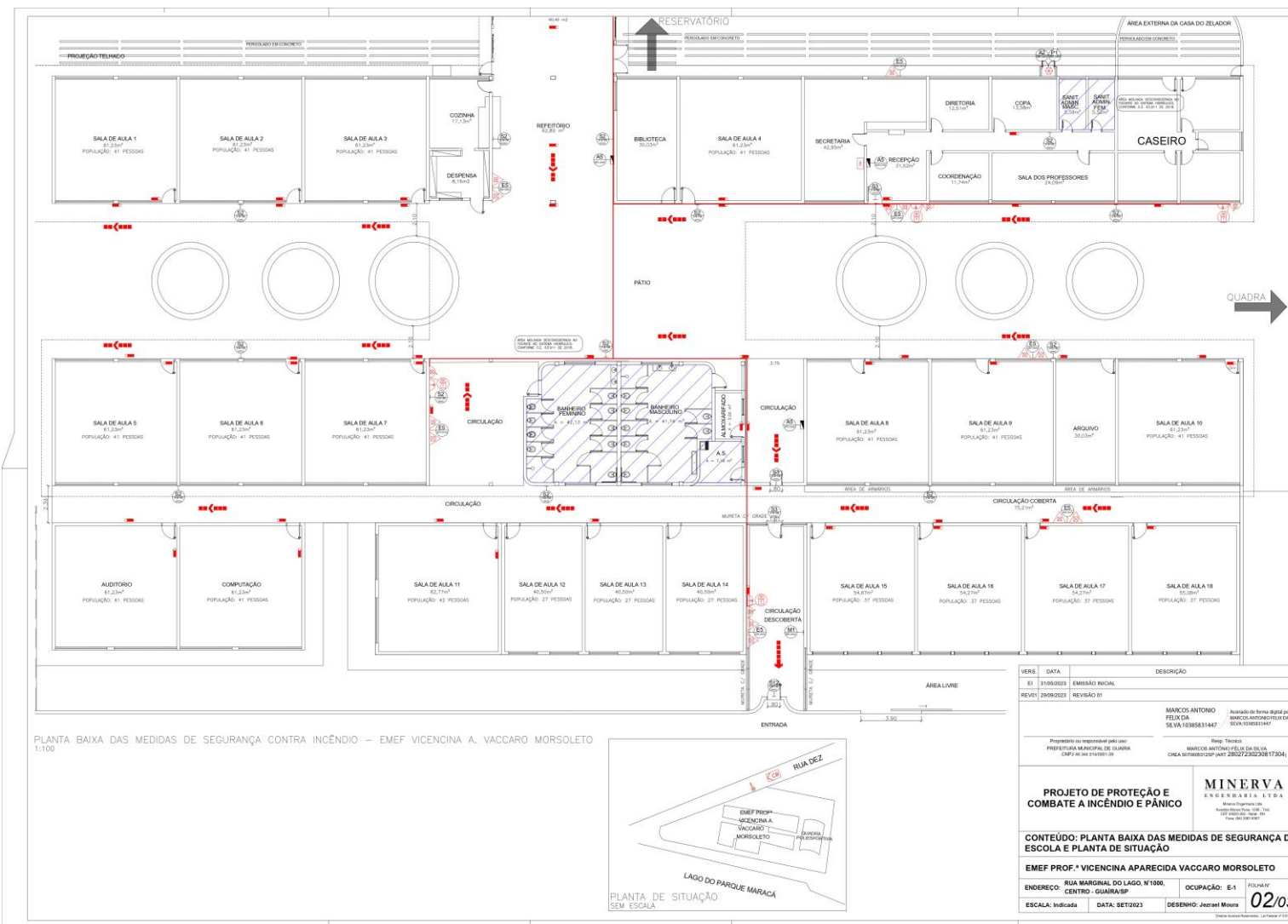



MUNICÍPIO DE GUAÍRA

Paço Municipal “Messias Cândido Faleiros”

CNPJ: 48.344.014.0001/59 - Fone: (17) 3332-5100
Av. Gabriel Garcia Leal nº 676 - CEP - 14.790-000

Guairá - Estado de São Paulo
www.guaira.sp.gov.br e-mail: compras@guaira.sp.gov.br

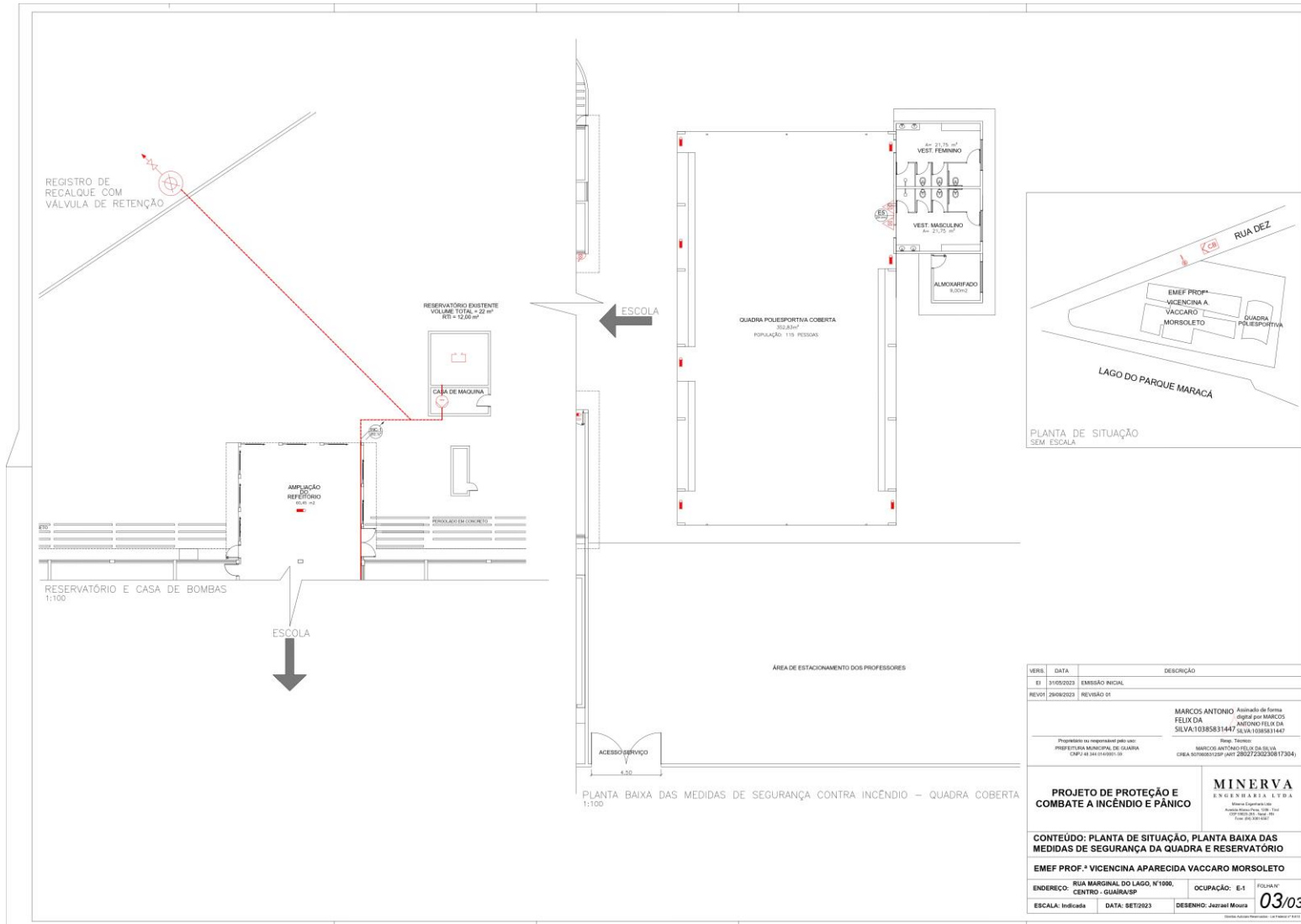



MUNICÍPIO DE GUAÍRA

Paço Municipal “Messias Cândido Faleiros”

CNPJ: 48.344.014.0001/59 - Fone: (17) 3332-5100

Av. Gabriel Garcia Leal nº 676 - CEP - 14.790-000

Guaiá - Estado de São Paulo

www.guaira.sp.gov.br

e-mail: compras@guaira.sp.gov.br



PROGRAMA
CIDADES
SUSTENTÁVEIS

DEMARCAÇÃO DE PINTURA - ARMÁRIOS

CHÁ VERDE	FÁBULA ENCANTADA	AZUL SERENO	SOL CELESTIAL	CREPÚSCULO DOURADO	ROSA RETRÔ	CREPÚSCULO	MANTILHA	CINZA ALPINO	CINZA PADRÃO WANDERPOXY	
VERDE CLARO	VERDE MONTALVA	BRUXINHA	AZUL DOS ANDES	AZUL FERVAÇA	DELÍCIA DE VERÃO	MOLHO DE MOSTARDA	MAMÃO CRISTALIZADO	CHÁ DA ÍNDIA	ROXO RETRÔ	VINHO DO PORTO

OBJETO		VALOR ESTIMADO	DATA	ESPECIFICAÇÃO
REFORMA ESCOLA VICENINA AP. VACARÓ MORSOLETO		185858	18/05/2018	REFORMA ESCOLA VICENINA AP. VACARÓ MORSOLETO
REFORMA ESCOLA VICENINA AP. VACARÓ MORSOLETO		185858	18/05/2018	REFORMA ESCOLA VICENINA AP. VACARÓ MORSOLETO
REFORMA ESCOLA VICENINA AP. VACARÓ MORSOLETO		185858	18/05/2018	REFORMA ESCOLA VICENINA AP. VACARÓ MORSOLETO
REFORMA ESCOLA VICENINA AP. VACARÓ MORSOLETO		185858	18/05/2018	REFORMA ESCOLA VICENINA AP. VACARÓ MORSOLETO
REFORMA ESCOLA VICENINA AP. VACARÓ MORSOLETO		185858	18/05/2018	REFORMA ESCOLA VICENINA AP. VACARÓ MORSOLETO
REFORMA ESCOLA VICENINA AP. VACARÓ MORSOLETO		185858	18/05/2018	REFORMA ESCOLA VICENINA AP. VACARÓ MORSOLETO
REFORMA ESCOLA VICENINA AP. VACARÓ MORSOLETO		185858	18/05/2018	REFORMA ESCOLA VICENINA AP. VACARÓ MORSOLETO
REFORMA ESCOLA VICENINA AP. VACARÓ MORSOLETO		185858	18/05/2018	REFORMA ESCOLA VICENINA AP. VACARÓ MORSOLETO
REFORMA ESCOLA VICENINA AP. VACARÓ MORSOLETO		185858	18/05/2018	REFORMA ESCOLA VICENINA AP. VACARÓ MORSOLETO



MUNICÍPIO DE GUAÍRA

Paço Municipal “Messias Cândido Faleiros”

CNPJ: 48.344.014.0001/59 - Fone: (17) 3332-5100

Av. Gabriel Garcia Leal nº 676 - CEP - 14.790-000

Guaíra - Estado de São Paulo

www.guaira.sp.gov.br

e-mail: compras@guaira.sp.gov.br



PROGRAMA
CIDADES
SUSTENTÁVEIS

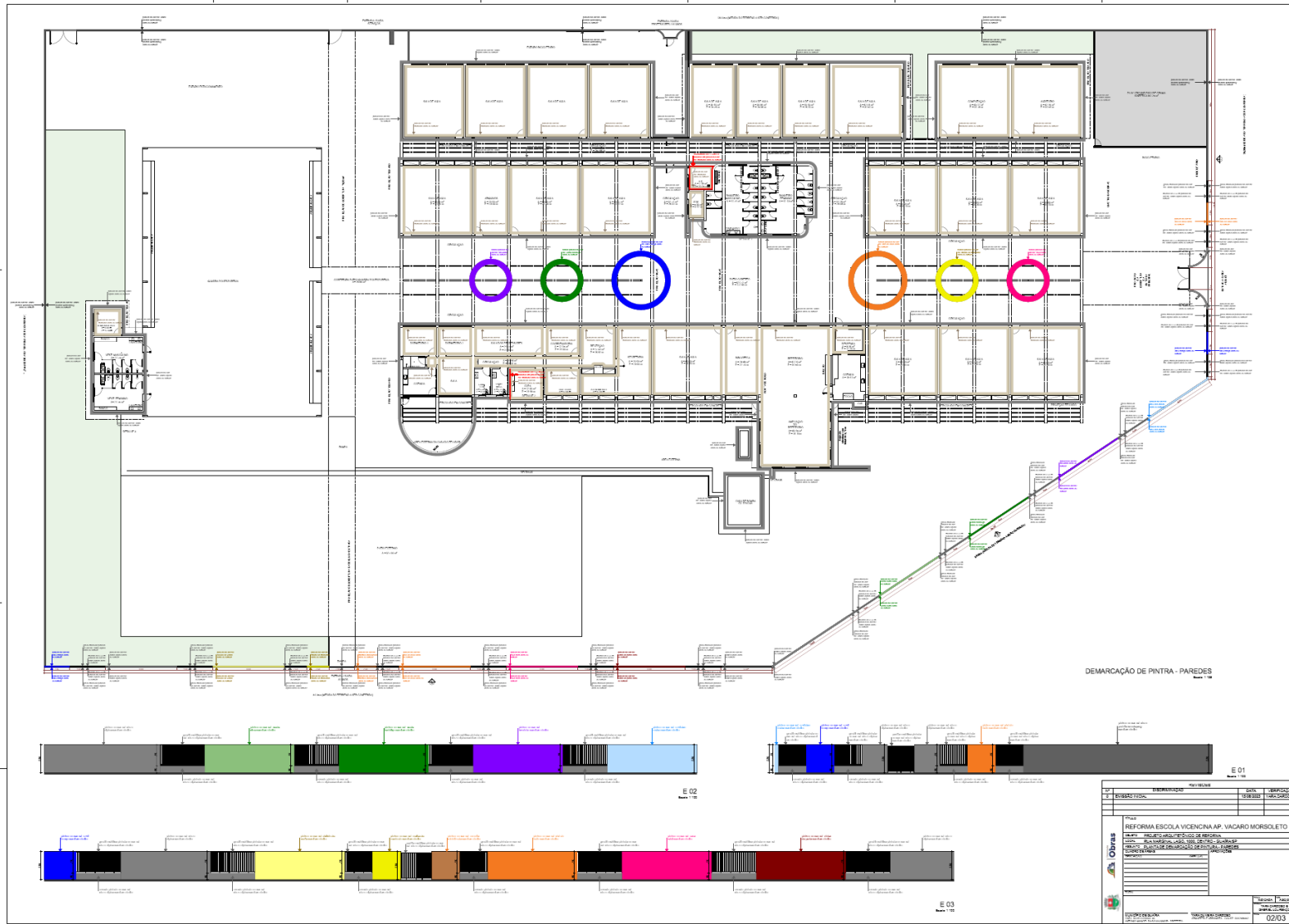



MUNICÍPIO DE GUAÍRA

Paço Municipal “Messias Cândido Faleiros”

CNPJ: 48.344.014.0001/59 - Fone: (17) 3332-5100

Av. Gabriel Garcia Leal nº 676 - CEP - 14.790-000

Guaíra - Estado de São Paulo

www.guaira.sp.gov.br

e-mail: compras@guaira.sp.gov.br



PROGRAMA
CIDADES
SUSTENTÁVEIS

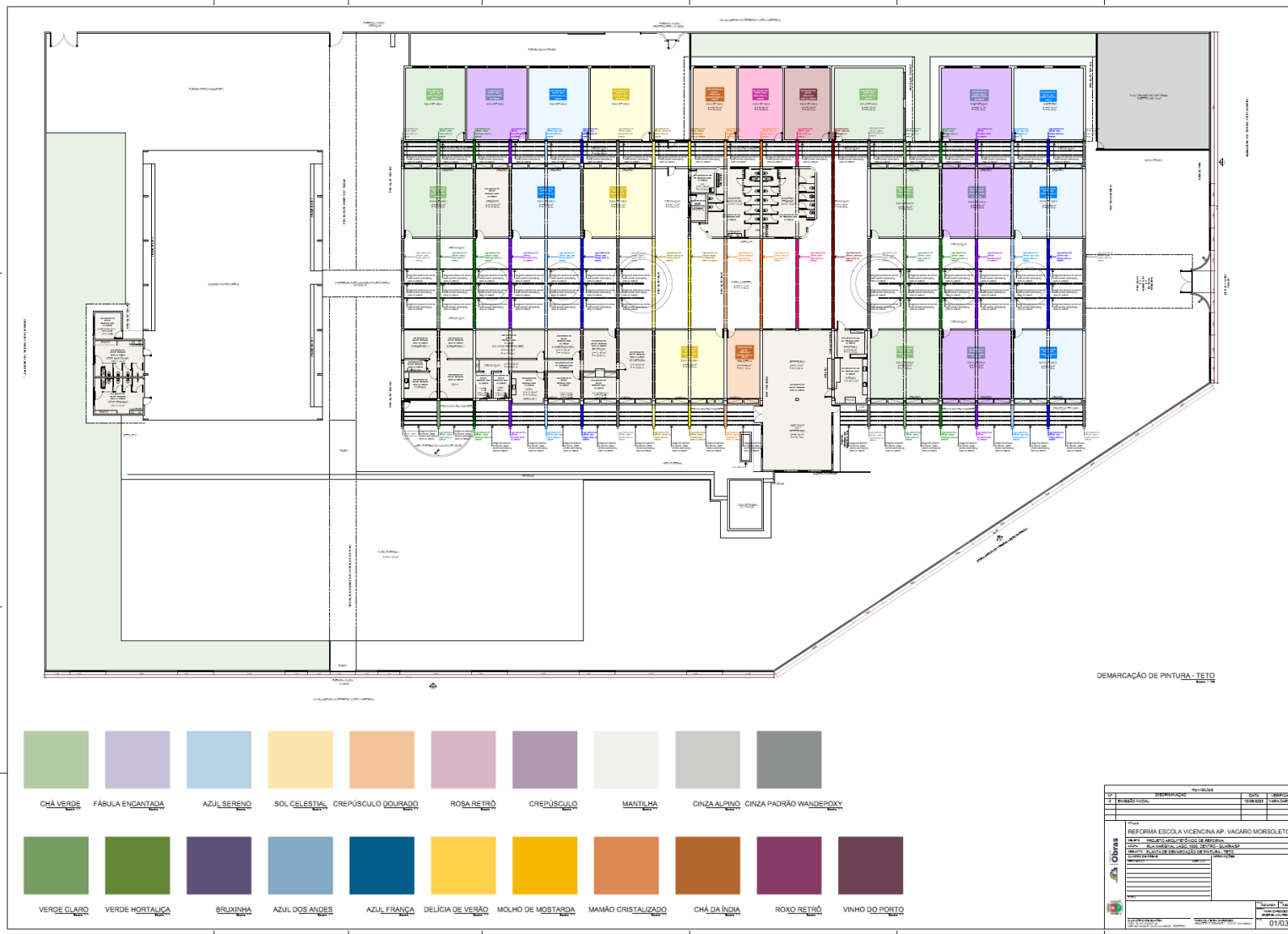



MUNICÍPIO DE GUAÍRA

Paço Municipal “Messias Cândido Faleiros”
CNPJ: 48.344.014.0001/59 - Fone: (17) 3332-5100
Av. Gabriel Garcia Leal nº 676 - CEP - 14.790-000
Guaíra - Estado de São Paulo

www.guaira.sp.gov.br

e-mail: compras@guaira.sp.gov.br



CONCORRENCIA PÚBLICA Nº 03/2023 - EDITAL Nº 115/2023 - PROCESSO Nº 373/2023

ANEXO VII

MODELO DE DECLARAÇÃO DE CUMPRIMENTO AO DISPOSTO NO INCISO XXXIII DO ART. 7º, DA CONSTITUIÇÃO FEDERAL

A _____
empresa devidamente inscrita no C.N.P.J./MF sob Nº _____
via de seu(ua) representante legal Sr.(a) _____,
possuidor da Cédula de Identidade RG Nº _____ e do CPF Nº _____.
Declara, para os fins do disposto no inciso V do Art. 27 da Lei de Licitações nº 8.666, de 1993, acrescido pela Lei Nº 9.854/1999, que a proponente não emprega menor de 18 (dezoito) anos em trabalho noturno, perigoso ou insalubre e, ainda, não emprega menor de 16 (dezesseis) anos.

Por ser verdade, firma a presente.

LOCAL, **XXXX** DE **XXXX** DE 2023.

assinatura(s) do(s) dirigente(s)

NOME: _____

RG nº : _____

CPF nº : _____



MUNICÍPIO DE GUAÍRA

Paço Municipal “Messias Cândido Faleiros”

CNPJ: 48.344.014.0001/59 - Fone: (17) 3332-5100

Av. Gabriel Garcia Leal nº 676 - CEP - 14.790-000

Guaíra - Estado de São Paulo

www.guaira.sp.gov.br

e-mail: compras@guaira.sp.gov.br



CONCORRENCIA PÚBLICA Nº 03/2023 - EDITAL Nº 115/2023 - PROCESSO Nº 373/2023

ANEXO VIII ATESTADO DE VISTORIA VISTORIA FACULTATIVA

(SERÁ EMITIDO PELA PREFEITURA POR OCASIÃO DA VISTORIA TÉCNICA)
(APRESENTAR NO CREDENCIAMENTO)

O Município de Guaíra/SP DECLARA que a empresa **XXXX**, inscrita no CNPJ nº **XXXX**, Inscrição Estadual nº, situada à **XXXX**, Fone: **XXXX**, email **XXXX** - por intermédio do seu representante legal, o Sr. **XXXX**, portador do RG nº **XXXX** e CPF nº **XXXX**, juntamente com o representante do Município de Guaíra/SP, devidamente designado, o Sr. **XXXX**, portador do RG nº **XXXX** e CPF nº **XXXX**, realizou a vistoria necessária nos locais que serão realizados os serviços.

O representante técnico da empresa licitante DECLARA neste ato que tomou ciência de todas as condições necessárias para a prestação dos serviços descritos no Edital em referência e que todas as suas dúvidas e/ou questionamentos foram totalmente esclarecidos satisfatoriamente estando apto portanto a formular sua proposta.

Em hipótese alguma, o desconhecimento das condições operacionais poderá ser alegado como justificativa para inexecução ou execução irregular do serviço a ser prestado, não se admitindo alegações futuras quanto ao desconhecimento de detalhes dos equipamentos, aplicativos, condições de acesso, condições de execução e serviços afins.

Guaíra/SP, **XXXX** DE **XXXX** DE 2023.

(representante da Prefeitura)

NOME: _____

RG nº : _____

CPF nº : _____

(representante da Empresa)

NOME: _____

RG nº : _____

CPF nº: _____



MUNICÍPIO DE GUAÍRA

Paço Municipal “Messias Cândido Faleiros”

CNPJ: 48.344.014.0001/59 - Fone: (17) 3332-5100

Av. Gabriel Garcia Leal nº 676 - CEP - 14.790-000

Guaíra - Estado de São Paulo

www.guaira.sp.gov.br

e-mail: compras@guaira.sp.gov.br



CONCORRENCIA PÚBLICA Nº 03/2023 - EDITAL Nº 115/2023 - PROCESSO Nº 373/2023

ANEXO IX - MODELO DE PROPOSTA

PROPOSTA DE PREÇOS

(Observação: a proposta deverá ser apresentada em papel timbrado da empresa)

Em apenas uma via, datilografada ou impressa, em um só lado do papel, sem rasuras, borrões, emendas, ressalvas ou omissões e devidamente assinada pelo representante legal da empresa, com indicação do seu subscritor, a indicação do número desta licitação, a razão social, endereço completo e CNPJ do proponente.

a) Identificação da empresa (Razão Social), endereço, número do CNPJ, Número de telefone e o endereço eletrônico.

b) Indicação do Número da Licitação e do Processo, especificação do objeto.

c) Preço total de cada trecho e preço global dos serviços ora licitados, incluindo todos os custos de material, mão de obra, equipamentos necessários aos serviços solicitados, serviços em geral, impostos, etc.

d) Prazo de execução total dos serviços.

e) Validade da Proposta (não inferior a 60 (sessenta) dias).

f) Indicação expressa na proposta dos dados da pessoa que será responsável pela assinatura do contrato originado por esta licitação, caso a empresa seja a vencedora (nome completo, cargo/função exercida na empresa [diretor, sócio, procurador, etc.], número da cédula de identidade - RG e da Inscrição no Cadastro Nacional de Pessoa Física - CPF).

g) Declaração expressa na proposta de que a empresa, caso tenha optado por não fazer a Visita Técnica do(s) local(is) afeto(s) ao Objeto licitado, está ciente de todas as condições e instalações necessárias para a prestação dos serviços descritos no Edital em referência, estando apto, portanto, a formular sua proposta.

h) Data.

i) Identificação e assinatura do responsável pela proposta de preços.

j) Apresentar Anexo à proposta:

1) Planilhas Orçamentárias, de cada trecho, devidamente assinadas.

2) Cronograma físico-financeiro de cada trecho e forma de pagamento que deverá ser conforme medições mensais dos serviços executados, devidamente assinado.

INSERIR A PLANILHA DE PREÇOS

LOCAL, **XXXX** DE **XXXX** DE 2023.

NOME: _____

RG nº : _____

CPF nº : _____



MUNICÍPIO DE GUAÍRA

Paço Municipal “Messias Cândido Faleiros”

CNPJ: 48.344.014.0001/59 - Fone: (17) 3332-5100

Av. Gabriel Garcia Leal nº 676 - CEP - 14.790-000

Guairá - Estado de São Paulo

www.guaira.sp.gov.br

e-mail: compras@guaira.sp.gov.br



CONCORRENCIA PÚBLICA Nº 03/2023 - EDITAL Nº 115/2023 - PROCESSO Nº 373/2023

ANEXO X

MODELO DE DECLARAÇÃO DE ELABORAÇÃO INDEPENDENTE DE PROPOSTA

(INSERIR DENTRO DO ENVELOPE PROPOSTA)

_____ (representante do licitante), portador da Cédula de Identidade RG nº _____ e do CPF nº _____, como representante devidamente constituído de _____ (identificação do licitante), inscrita no CNPJ nº _____, doravante denominado Licitante, para fins do disposto no Edital da presente Licitação, declara, sob as penas da lei, em especial o art. 299 do Código Penal Brasileiro, que:

(a) a proposta apresentada para participar da presente Licitação foi elaborada de maneira independente pelo Licitante, e o conteúdo da proposta não foi, no todo ou em parte, direta ou indiretamente, informado, discutido ou recebido de qualquer outro participante potencial ou de fato da presente Licitação, por qualquer meio ou por qualquer pessoa;

(b) a intenção de apresentar a proposta elaborada para participar da presente Licitação não foi informada, discutida ou recebida de qualquer outro participante potencial ou de fato da presente Licitação, por qualquer meio ou por qualquer pessoa;

(c) que não tentou, por qualquer meio ou por qualquer pessoa, influir na decisão de qualquer outro participante potencial ou de fato da presente Licitação quanto a participar ou não da referida licitação;

(d) que o conteúdo da proposta apresentada para participar da presente Licitação não será, no todo ou em parte, direta ou indiretamente, comunicado ou discutido com qualquer outro participante potencial ou de fato da presente Licitação antes da adjudicação do objeto da referida licitação;

(e) que o conteúdo da proposta apresentada para participar da presente Licitação não foi, no todo ou em parte, direta ou indiretamente, informado, discutido ou recebido de qualquer integrante do órgão licitante antes da abertura oficial das propostas; e

(f) que está plenamente ciente do teor e da extensão desta declaração e que detém plenos poderes e informações para firmá-la.

Município de _____, em ____ de _____ de _____

(assinatura do representante legal do Licitante)



MUNICÍPIO DE GUAÍRA

Paço Municipal “Messias Cândido Faleiros”

CNPJ: 48.344.014.0001/59 - Fone: (17) 3332-5100

Av. Gabriel Garcia Leal nº 676 - CEP - 14.790-000

Guaíra - Estado de São Paulo

www.guaira.sp.gov.br

e-mail: compras@guaira.sp.gov.br



CONCORRENCIA PÚBLICA Nº 03/2023 - EDITAL Nº 115/2023 - PROCESSO Nº 373/2023

ANEXO XI

Modelo de Declaração de inexistência de fato superveniente impeditivo da habilitação;

Eu _____ (nome completo), portador(a) do RG nº _____ e do CPF nº _____, representante credenciado da firma _____ (denominação da pessoa Jurídica), CNPJ nº _____, DECLARO, sob as penas da lei, que a empresa cumpre plenamente as exigências e os requisitos de habilitação previstos no instrumento convocatório do Concorrência Pública nº 03/2023, realizado pelo município Guaíra/SP, inexistindo qualquer fato impeditivo de sua participação neste certame.

_____, **XXXX** de **XXXX** de 2023.

Nome e assinatura da Licitante



MUNICÍPIO DE GUAÍRA

Paço Municipal “Messias Cândido Faleiros”
CNPJ: 48.344.014.0001/59 - Fone: (17) 3332-5100
Av. Gabriel Garcia Leal nº 676 - CEP - 14.790-000
Guairá - Estado de São Paulo

www.guaira.sp.gov.br

e-mail: compras@guaira.sp.gov.br



CONCORRENCIA PÚBLICA Nº 03/2023 - EDITAL Nº 115/2023 - PROCESSO Nº 373/2023

ANEXO XII - MODELO DE DECLARAÇÃO (ME / EPP)

(APRESENTAR NO ATO DE CREDENCIAMENTO)

A empresa _____, pessoa Jurídica de Direito Privado, inscrita no CNPJ sob o nº _____, inscrição estadual nº _____, com sede _____ (endereço completo), no Município de _____, representada pelo seu representante legal, e atendendo as formalidades constantes do Edital Completo da Concorrência Pública nº 03/2023, do Município de Guairá/SP, Estado de São Paulo, **DECLARAM**, que a empresa acima citada, e sob as penas da lei, que:

- A) enquadra-se na situação de microempresa ou empresa de pequeno porte;
- B) o valor da receita bruta anual da sociedade, no último exercício, não excedeu o limite fixado nos incisos I e II, Art. 3º, da Lei Complementar nº 123/2006 alterada pela 147/2014;
- C) não se enquadra em quaisquer das hipóteses de exclusão relacionadas no Art. 3º, §4º, incisos I a X, da mesma da Lei Complementar nº 123/2006, alterada pela 147/2014.

Por ser expressão da verdade, firmamos a presente.

LOCAL, **XXXX** de **XXXX** de 2023.

Nome completo e assinatura do responsável legal da empresa



MUNICÍPIO DE GUAÍRA

Paço Municipal “Messias Cândido Faleiros”
CNPJ: 48.344.014.0001/59 - Fone: (17) 3332-5100
Av. Gabriel Garcia Leal nº 676 - CEP - 14.790-000
Guairá - Estado de São Paulo

www.guaira.sp.gov.br

e-mail: compras@guaira.sp.gov.br



CONCORRENCIA PÚBLICA Nº 03/2023 - EDITAL Nº 115/2023 - PROCESSO Nº 373/2023

ANEXO XIII - INFORMAÇÕES COMPLEMENTARES PARA AUDESP / TRIBUNAL DE CONTAS) - APRESENTAR NO CREDENCIAMENTO (ITEM NÃO DESCLASSIFICATÓRIO)

DADOS DA EMPRESA

RAZÃO SOCIAL:	
CNPJ:	INSCRIÇÃO ESTADUAL:
ENDEREÇO COMPLETO E ATUALIZADO:	
FONE/FAX:	CELULAR:
E-MAIL:	
DATA DE REGISTRO DO CONTRATO SOCIAL:	
NÚMERO DO REGISTRO:	
TIPO DE REGISTRO: <input type="checkbox"/> CARTÓRIO DE REGISTRO, TÍTULOS E DOCUMENTOS <input type="checkbox"/> JUNTA COMERCIAL <input type="checkbox"/> OAB <input type="checkbox"/> PORTAL DO EMPREENDEDOR	

SÓCIO(S) DA EMPRESA

NOME COMPLETO:	
CPF:	RG: DATA DE EXPEDIÇÃO: ÓRGÃO EMISSOR:
ENDEREÇO COMPLETO E ATUALIZADO:	
CARGO DO SÓCIO NA EMPRESA: <input type="checkbox"/> REPRESENTANTE LEGAL <input type="checkbox"/> DEMAIS MEMBROS DO QUADRO SOCIETÁRIO <input type="checkbox"/> MICRO EMPREENDEDOR INDIVIDUAL	
NACIONALIDADE / PROFISSÃO:	
TELEFONE/CELULAR:	
E-MAIL PARTICULAR:	E-MAIL INSTITUCIONAL:

ADMINISTRADOR(ES) DA EMPRESA

NOME COMPLETO:	
CPF:	RG: DATA DE EXPEDIÇÃO: ÓRGÃO EMISSOR:
ENDEREÇO COMPLETO E ATUALIZADO:	
CARGO DO SÓCIO NA EMPRESA: <input type="checkbox"/> REPRESENTANTE LEGAL <input type="checkbox"/> DEMAIS MEMBROS DO QUADRO SOCIETÁRIO <input type="checkbox"/> MICRO EMPREENDEDOR INDIVIDUAL	
NACIONALIDADE / PROFISSÃO:	
TELEFONE/CELULAR:	
E-MAIL PARTICULAR:	E-MAIL INSTITUCIONAL: