



PREFEITURA DO MUNICÍPIO DE GUAÍRA
SECRETARIA DE SAÚDE
Avenida 9 n° 901 - Fone: (017) 3332-2891 - Centro
CNPJ: 48.344.014.0001/59 - CEP - 14.790-000 - Guaiara - Estado de São Paulo
www.guaira.sp.gov.br e-mail: saude.guaira@gmail.com



Plano Municipal de Saúde

2022-2025

Município: Guaiara/SP



PREFEITURA DO MUNICÍPIO DE GUAÍRA

SECRETARIA DE SAÚDE

Avenida 9 n° 901 - Fone: (017) 3332-2891 - Centro
CNPJ: 48.344.014.0001/59 - CEP - 14.790-000 - Guaíra - Estado de São Paulo
www.guaيرا.sp.gov.br e-mail: saude.guaيرا@gmail.com





PREFEITURA DO MUNICÍPIO DE GUAÍRA
SECRETARIA DE SAÚDE

Avenida 9 n° 901 - Fone: (017) 3332-2891 - Centro
CNPJ: 48.344.014.0001/59 - CEP - 14.790-000 - Guaiára - Estado de São Paulo
www.guaira.sp.gov.br e-mail: saude.guaira@gmail.com



Prefeito:

Edvaldo Donizeti Moraes

Secretário Municipal de Saúde:

Jorge Uatanabi do Prado

Equipe de Gestão da Secretaria Municipal de Saúde:

Adriana Cristina de Oliveira Blasque, Chefe da Especializada
Leina Junior Ferreira Rocha, Chefe do Dep. Administrativo
Leila Alves de Freitas Pita, Assessora de Planejamento
Maurício Alves da Silva, Chefe da Vigilância em Saúde
Silvana Borges lima, Chefe da Atenção Básica de Saúde



PREFEITURA DO MUNICÍPIO DE GUAÍRA

SECRETARIA DE SAÚDE

Avenida 9 nº 901 - Fone: (017) 3332-2891 - Centro
CNPJ: 48.344.014.0001/59 - CEP - 14.790-000 - Guairá - Estado de São Paulo
www.guaira.sp.gov.br e-mail: saude.guaira@gmail.com



ÍNDICE

I - ANÁLISE SITUACIONAL

1- Identificação do município e da Secretaria Municipal de Saúde

- 1.1 Dados de identificação do município
- 1.2 Dados da Secretaria Municipal de saúde
- 1.3 Fundo Municipal de Saúde
- 1.4 Regionalização
- 1.5 Conselho Municipal de Saúde
- 1.6 Apresentação do território
- 1.7 Estrutura organizacional da Secretaria Municipal de Saúde
- 1.8 Recursos Humanos da Secretaria Municipal de Saúde

2- Situação de Saúde no Município

3- Atenção Integral à Saúde: Estrutura das redes de assistência e produção de serviços

- 3.1 Atenção Básica
- 3.2 Assistência Ambulatorial Especializada
- 3.3 Transporte Sanitário
- 3.4 Assistência Farmacêutica
- 3.5 Assistência Hospitalar
- 3.6 Vigilância em Saúde: Vigilância Sanitária, Vigilância Epidemiológica, e Controle de Vetores
- 3.7 Zoonoses e bem estar animal

4- Gestão de Saúde

- 1.1 Sistemas de Informação
- 1.2 Controle Social
- 1.3 Financiamento



PREFEITURA DO MUNICÍPIO DE GUAÍRA

SECRETARIA DE SAÚDE

Avenida 9 nº 901 - Fone: (017) 3332-2891 - Centro
CNPJ: 48.344.014.0001/59 - CEP - 14.790-000 - Guairá - Estado de São Paulo
www.guaira.sp.gov.br e-mail: saude.guaira@gmail.com



II- FORMULAÇÃO DOS OBJETIVOS, DIRETRIZES E METAS

I- ANÁLISE SITUACIONAL

1- Identificação do município e da Secretaria Municipal de Saúde

1.1. Dados de Identificação do Município

Lei de criação	Lei nº 1.144 de 25 de novembro de 1908, se tornando comarca pela Lei nº 2.456 de 30 de Dezembro de 1953
Atual prefeito	Edvaldo Donizeti Moraes
Código do município	3517406
Gentílico	guairense

1.2. Dados da Secretaria Municipal de Saúde

Nome do órgão	Secretaria Municipal da Saúde de Guairá
Secretário Municipal de Saúde	Jorge Uatanabi do Prado
Número CNES	2026783
Endereço	Avenida 9, nº 901 Centro
E-mail	saude.guaira@gmail.com
Telefone	(17) 3332-2891

1.3. Fundo Municipal de Saúde

Lei de Criação	1515
Data de Criação	21/08/1991
CNPJ	07.639.752/0001-46
Nome do Gestor do Fundo	Jorge Uatanabi do Prado



PREFEITURA DO MUNICÍPIO DE GUAÍRA SECRETARIA DE SAÚDE

Avenida 9 n° 901 - Fone: (017) 3332-2891 - Centro
CNPJ: 48.344.014.0001/59 - CEP - 14.790-000 - Guairá - Estado de São Paulo
www.guaira.sp.gov.br e-mail: saude.guaira@gmail.com



1.4. Regionalização

Regiões de Saúde	Abrangência	População (hab)
DRS V - Direção Regional de Saúde de Barretos – Região Norte	Composta por 10 municípios: Altair, Cajobi, Colômbia, Colina, Guairá, Guaraci, Jaborandi, Olímpia, Severinia e Barretos	
Redes regionais de atenção à Saúde - RAAS 13	DRS de Araraquara, Barretos e Franca e Ribeirão Preto 90 municípios	3.307.320

Figura 2-Mapa dos municípios que compõem o DRS V de Barretos (CIR Norte e Sul):



Figura 3-Mapa dos municípios que compõem a RRAS 13 (CIR Norte e Sul):



PREFEITURA DO MUNICÍPIO DE GUAÍRA

SECRETARIA DE SAÚDE

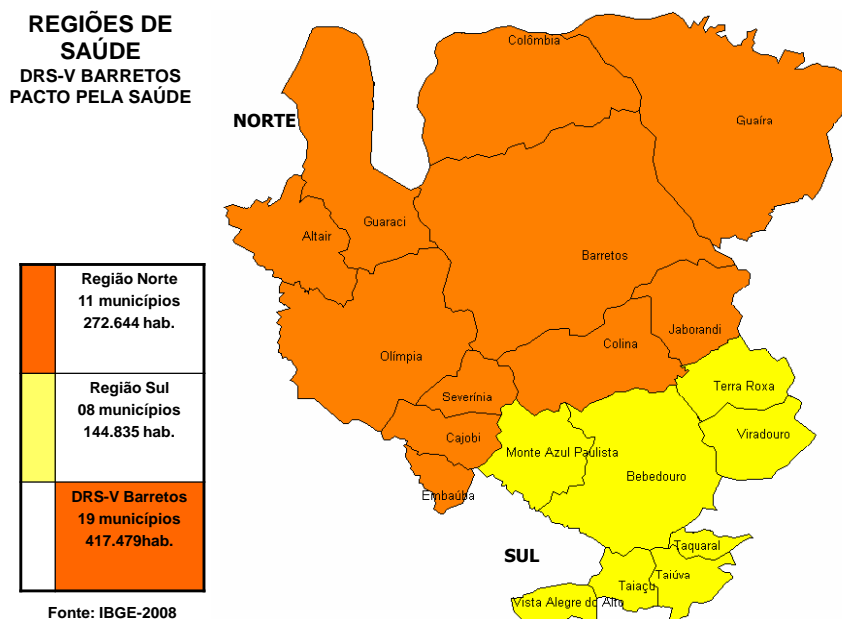
Avenida 9 n° 901 - Fone: (017) 3332-2891 - Centro
CNPJ: 48.344.014.0001/59 - CEP - 14.790-000 - Guaíra - Estado de São Paulo
www.guaيرا.sp.gov.br e-mail: saude.guaيرا@gmail.com



Rede Regional de Atenção à Saúde - RRAS 13 e respectivos DRS, Regiões de Saúde e Municípios.

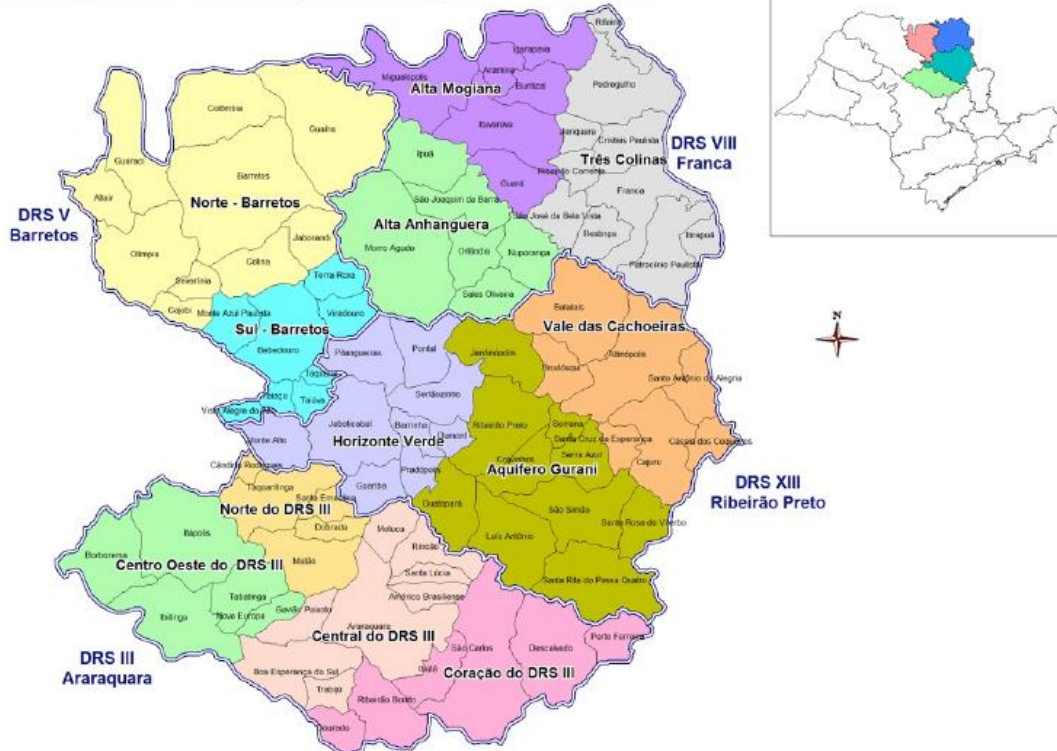

1.5 Conselho Municipal de Saúde

Instrumento legal de Criação	Lei Municipal nº 1.774/97
Endereço	Avenida 9, nº 901 Centro
E-mail	conselhomunicipaldesaude@gmail.com
Nome do presidente	Edvar Garcia de Paula
Número de conselheiros	16 membros titulares e seus respectivos suplentes, sendo 08 membros representantes do Poder Público, nomeados pelo prefeito Municipal e 08 representantes da sociedade Civil.

1.6- Apresentação do território e condições econômicas



PREFEITURA DO MUNICÍPIO DE GUAÍRA SECRETARIA DE SAÚDE

Avenida 9 n° 901 - Fone: (017) 3332-2891 - Centro
CNPJ: 48.344.014.0001/59 - CEP - 14.790-000 - Guairá - Estado de São Paulo
www.guaira.sp.gov.br e-mail: saude.guaira@gmail.com



Área territorial	1.258,5 Km ²
Altitude	519 metros
Posição geográfica	38 Km a Norte – leste de Barretos a maior cidade nos arredores
Coordenadas geográficas	Latitude: 20° 19' 5" Sul, Longitude: 48° 18' 42" Oeste
Municípios vizinhos	Ao sul Morro Agudo e Ipuã, a leste Miguelópolis, a oeste Barretos e Colômbia
Rios que o cercam	Pardo, Sapucaí e Grande.

Figura 1 – Divisão geográfica do município de Guairá/SP



Figura 4 - Mapa com as rodovias e municípios vizinhos de Guairá



PREFEITURA DO MUNICÍPIO DE GUAÍRA

SECRETARIA DE SAÚDE

Avenida 9 n° 901 - Fone: (017) 3332-2891 - Centro
CNPJ: 48.344.014.0001/59 - CEP - 14.790-000 - Guairá - Estado de São Paulo
www.guaira.sp.gov.br e-mail: saude.guaira@gmail.com



Demografia

Área territorial (2020)	1.258.465 km ²
População estimada (2020)	41.040 pessoas
População no último censo (2010)	37.404 pessoas
Densidade demográfica (2010)	29,72 hab/km ²

Fonte: IBGE, Cidades e Estados

Estimativa de população nos últimos anos

Ano	População
2013	39.314
2014	39.567
2015	39.813
2016	40.053
2017	40.287
2018	40.533
2019	40.790
2020	41.040

Fonte: IBGE, Estatísticas, Estimativas da População

Proporção de moradores por situação de domicílio – Censo Demográfico (Em %) – 2010

Situação de domicílio	Proporção de moradores
Urbana	96,40
Rural	3,60

Fonte: IBGE, Censo 2010 (Tabela 4.20.5.1-SP)



PREFEITURA DO MUNICÍPIO DE GUAÍRA SECRETARIA DE SAÚDE

Avenida 9 n° 901 - Fone: (017) 3332-2891 - Centro
CNPJ: 48.344.014.0001/59 - CEP - 14.790-000 - Guairá - Estado de São Paulo
www.guaira.sp.gov.br e-mail: saude.guaira@gmail.com



Projeção da população por idade e sexo - Município de Guairá/SP – 2021

Idade	Homens	Mulheres	Total
90 e +	35	98	133
85 a 89	85	153	238
80 a 84	201	236	437
75 a 79	329	479	808
70 a 74	569	727	1296
65 a 69	804	904	1708
60 a 64	1010	1103	2113
55 a 59	1176	1262	2438
50 a 54	1315	1394	2709
45 a 49	1441	1450	2891
40 a 44	1583	1595	3178
35 a 39	1609	1691	3300
30 a 34	1564	1520	3084
25 a 29	1462	1411	2873
20 a 24	1482	1371	2853
15 a 19	1270	1226	2496
10 a 14	1165	1167	2332
05 a 09	1121	1069	2190
00 a 04	1063	1014	2077
Total	19284	19870	39154

Fonte: Fundação SEADE, População 2021

Proporção da população por grupo de idade - Município de Guairá/SP – 2021

Idade	Proporção
00 a 14 anos	16,9%
15 a 29 anos	21,0 %
30 a 59	45,0%
60 e mais	17,2%

Fonte: Fundação SEADE, População 2021

Índice de Envelhecimento (Em %) – 2021

Município	Índice
Guairá	102,03

Fonte: Fundação SEADE, Perfil, Território e População

Índice de Desenvolvimento Humano Municipal - IDHM - 2010

Município	Índice
Guairá	0,753

Fonte: Fundação SEADE, Perfil, Condições de Vida

Índice Paulista de Responsabilidade Social - IRPS – Dimensão Riqueza – 2018

Município	Índice
-----------	--------



PREFEITURA DO MUNICÍPIO DE GUAÍRA SECRETARIA DE SAÚDE

Avenida 9 n° 901 - Fone: (017) 3332-2891 - Centro
CNPJ: 48.344.014.0001/59 - CEP - 14.790-000 - Guaíra - Estado de São Paulo
www.guaيرا.sp.gov.br e-mail: saude.guaيرا@gmail.com



Guaíra	48
--------	----

Fonte: Fundação SEADE, Perfil, Condições de Vida

Índice Paulista de Responsabilidade Social - IRPS – Dimensão Longevidade – 2018

Município	Índice
Guaíra	75

Fonte: Fundação SEADE, Perfil, Condições de Vida

Índice Paulista de Responsabilidade Social - IRPS – Dimensão Escolaridade – 2018

Município	Índice
Guaíra	56

Fonte: Fundação SEADE, Perfil, Condições de Vida

Índice Paulista de Responsabilidade Social - IRPS – Grupo – 2018

Município	Índice
Guaíra	Dinâmicos(municípios com índice elevado de riqueza e bons níveis nos indicadores sociais longevidade e escolaridade médio/alto)

Fonte: Fundação SEADE, Perfil, Condições de Vida

Educação

Taxa de escolarização de 6 a14 anos de idade

Município	Índice
Guaíra	97,8%

Fonte: IBGE 2010

IDEB anos iniciais do ensino fundamental (rede pública)

Município	Índice
Guaíra	6,9

Fonte: IBGE 2019

Rede de Educação

Matrículas no ensino fundamental	4.652 matrículas
----------------------------------	------------------



PREFEITURA DO MUNICÍPIO DE GUAÍRA SECRETARIA DE SAÚDE

Avenida 9 nº 901 - Fone: (017) 3332-2891 - Centro
CNPJ: 48.344.014.0001/59 - CEP - 14.790-000 - Guairá - Estado de São Paulo
www.guaira.sp.gov.br e-mail: saude.guaira@gmail.com



Matrículas no ensino médio	1.334 matrículas
Docentes no ensino fundamental	264 docentes
Docentes no ensino médio	124 docentes
Número de estabelecimento de ensino fundamental	13 escolas
Número de estabelecimento de ensino médio	06 escolas

Fonte: IBGE 2020

Extensão total da rede de distribuição de água: 228,82 km.

Fonte: Sistema Nacional de Informações sobre saneamento – SNIS, Diagnóstico dos Serviços de Água e Esgotos - 2019, Tabela Completa de Informações Agregadas

Tabela – Domicílios, por forma de abastecimento de água – Censo Demográfico (Em %) – 2010

Forma de abastecimento de água	Proporção de domicílios
Rede geral de distribuição	96,2%
Poço ou nascente na propriedade	3,7%
Outra	0,1%

Fonte: IBGE, Censo 2010 (Tabela 4.20.5.4-SP)

Tabela – Abastecimento de Água – Índice de atendimento urbano de água (Em %) – 2019

Município	Proporção de domicílios particulares permanentes urbanos ligados à rede geral de abastecimento de água.
Guairá	100,0%

Fonte: Sistema Nacional de Informações sobre saneamento – SNIS, Diagnóstico dos Serviços de Água e Esgotos – 2019

Extensão total da rede coletora de esgoto: 278,05 km.

Fonte: Sistema Nacional de Informações sobre saneamento – SNIS, Diagnóstico dos Serviços de Água e Esgotos - 2019

Esgoto Sanitário – Nível de Atendimento – Censo Demográfico (Em %) – 2010

Município	Proporção de domicílios particulares permanentes urbanos atendidos por rede geral de esgoto sanitário ou pluvial.
Guairá	99,67

Fonte: Seade 2010



PREFEITURA DO MUNICÍPIO DE GUAÍRA SECRETARIA DE SAÚDE

Avenida 9 n° 901 - Fone: (017) 3332-2891 - Centro
CNPJ: 48.344.014.0001/59 - CEP - 14.790-000 - Guairá - Estado de São Paulo
www.guaira.sp.gov.br e-mail: saude.guaira@gmail.com



Proporção da população com acesso a esgotamento sanitário adequado* (Em %) - 2010

Município	Proporção da população
Guairá	98,6%

Fonte: IBGE

Domicílios, por tipo de esgotamento sanitário – Censo Demográfico (Em %) – 2010

Tipo de Esgotamento	Proporção de domicílios
Rede geral de esgoto ou pluvial	95,99%
Fossa séptica	2,41%
Outro	1,58%
Não tem banheiro ou sanitário	0,02%

Fonte: IBGE, Censo 2010 (tabela 4.20.5.3-SP)

Indicadores operacionais – esgoto (Em %) – 2019

Índice	%
Índice de coleta de esgoto	79,7
Índice de tratamento de esgoto	100,0%
Índice de esgoto tratado referido à água consumida	79,7

Fonte: Sistema Nacional de Informações sobre saneamento – SNIS, Diagnóstico dos Serviços de Água e Esgotos – 2019, Tabela Completa de Indicadores Agregados

Lixo

Proporção de domicílios com lixo coletado – Censo Demográfico (Em %) – 2010

Município	Proporção de domicílios
Guairá	96,7%

Fonte: IBGE, Censo 2010 (tabela 4.20.5.4-SP)

Indicadores sobre coletas de resíduos sólidos e coleta seletiva (Em %) – 2019

Taxa	%
Cobertura da coleta de resíduos sólidos domiciliares em relação à população total	95,80
Cobertura da coleta de resíduos sólidos domiciliares em relação à população urbana	99,37
Cobertura da coleta seletiva porta-a-porta em relação à população urbana	19,66
Recuperação de recicláveis em relação à quantidade de resíduos	0,35



PREFEITURA DO MUNICÍPIO DE GUAÍRA SECRETARIA DE SAÚDE

Avenida 9 n° 901 - Fone: (017) 3332-2891 - Centro
CNPJ: 48.344.014.0001/59 - CEP - 14.790-000 - Guaíra - Estado de São Paulo
www.guaira.sp.gov.br e-mail: saude.guaira@gmail.com



sólidos domiciliares e públicos	
---------------------------------	--

Fonte: Sistema Nacional de Informações sobre saneamento – SNIS, Diagnóstico do Manejo de Resíduos Sólidos Urbanos – 2019, Tabela de Indicadores

Energia Elétrica

Proporção de domicílios com existência de energia elétrica – Censo Demográfico (Em %) - 2010

Município	Proporção de domicílios
Guaíra	99,99%

Fonte: IBGE, Censo 2010 (tabela 4.20.5.2-SP)

PIB

PIB per capita do município de Guaíra – SEADE (Valores em reais correntes) - 2018

Município	PIB per capita
Guaíra	R\$ 83.824,07

Fonte: SEADE, Perfil 2018

Produto Interno Bruto (PIB) – SEADE (Valores em reais correntes) - 2018

Município	Produto Interno Bruto – PIB
Guaíra	R\$ 3.249.524,06

Fonte: SEADE, Perfil 2018

Economia

Salário médio mensal dos trabalhadores formais	2,6 salários mínimos
Pessoal ocupado	14.308 pessoas
População Ocupada	35,1%

Fonte: IBGE 2019

1.7 Organograma da secretaria municipal de saúde



PREFEITURA DO MUNICÍPIO DE GUAÍRA

SECRETARIA DE SAÚDE

Avenida 9 nº 901 - Fone: (017) 3332-2891 - Centro
CNPJ: 48.344.014.0001/59 - CEP - 14.790-000 - Guaíra - Estado de São Paulo
www.guaيرا.sp.gov.br e-mail: saude.guaيرا@gmail.com

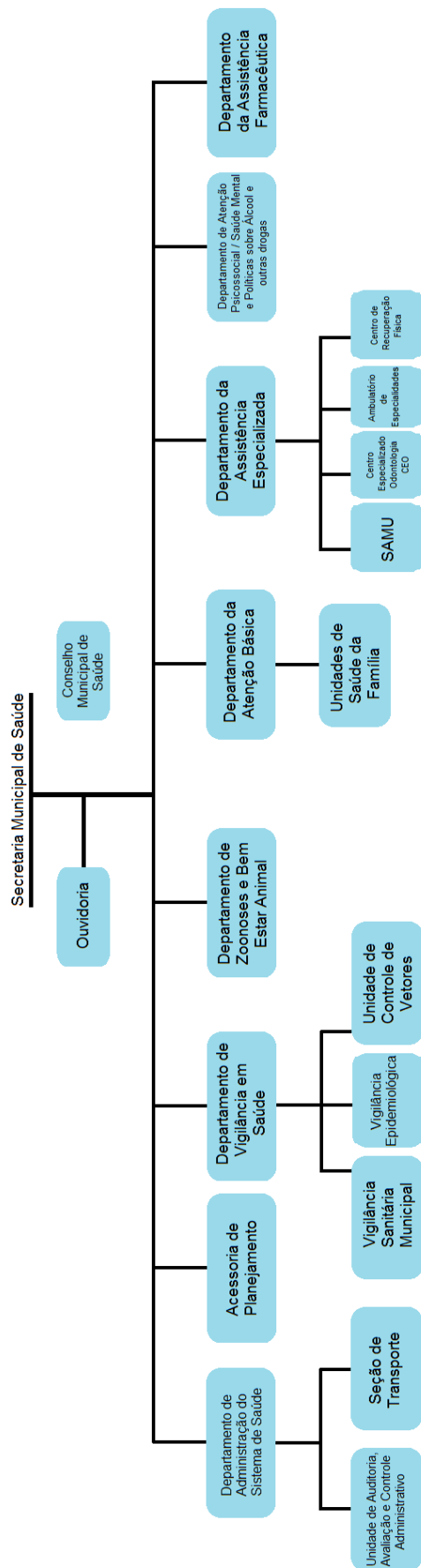



PREFEITURA DO MUNICÍPIO DE GUAÍRA

SECRETARIA DE SAÚDE

Avenida 9 n° 901 - Fone: (017) 3332-2891 - Centro
CNPJ: 48.344.014.0001/59 - CEP - 14.790-000 - Guaíra - Estado de São Paulo
www.guaira.sp.gov.br e-mail: saude.guaira@gmail.com



1.8 - Recursos Humanos da Secretaria Municipal de Saúde

Função	Municipal Efetivo	Comissionado	Comissionado Efetivo	Municipal Contratado	Estadual	Contratado	Total
ACD - Auxiliar Consultório Dentário	13						13
Agente de Atendimento e Admin.	03						02
Agente de Campo	20						20
Agente de Fiscalização Sanitária	02						02
Agente Técnico Admin.							
Agente de Saúde	60						60
Agente de Serviços Gerais	14						14
Assessor de Planejamento		01					01
Assistente Social	06						06
Atendente					01		01
Autorizador-médico	01						01
Auxiliar Administrativo	01						
Auxiliar Enfermagem	09						
Auxiliar de farmácia	00						
Chefe da Assistência Farmacêutica	01						
Chefe da Atenção Básica		01					01
Chefe da Seção de Transportes	01						
Chefe da Unidade de Controle de Vetores e Zoonoses		01					0101
Chefe de Atenção Especializada		01					01
Chefe do departamento de Atenção Psicossocial Programa de Saúde Mental	01						01
Chefe de Saúde Bucal		01					01
Chefe do Centro de atenção Psicossocial e Prog. Saude Mental		01					01
Chefe do Departamento Administrativo	01						01
Chefe do Departamento de Vigilância em Saúde	01						01
Dentista	15						15
Enfermeiro	14						14
Estagiário							
Farmacêutico	04						04
Fisioterapeuta	01			01			02
Médico Anestesiologista	01						01
Médico Cardiologista	01						
Médico Cirurgião Geral	01					01	
Médico Dermatologista						02	
Médico Endocrinologista						01	
Médico ESF	06					06	12
Médico Gastroenterologista						01	
Médico Ginecologista	02					01	03
Médico Neurocirurgião							
Médico Neurologista						01	01
Médico Oftalmologista						01	01
Médico Ortopedista						02	02
Médico Otorrinolaringologista						01	01
Médico Pediatra	01					03	04
Médico Pneumologista						01	01
Médico Psiquiatra						02	02
Médico Urologista						01	01
Médico Vascular	01					01	02
Motorista	21						21
Nutricionista	01						01
Psicólogo	08						08
Secretário de Saúde	01						01



PREFEITURA DO MUNICÍPIO DE GUAÍRA SECRETARIA DE SAÚDE

Avenida 9 nº 901 - Fone: (017) 3332-2891 - Centro
CNPJ: 48.344.014.0001/59 - CEP - 14.790-000 - Guaíra - Estado de São Paulo
www.guaira.sp.gov.br e-mail: saude.guaira@gmail.com



Supervisor de agentes de campo	05						05
Técnico de Enfermagem	28						28
Terapeuta Ocupacional	01						01

2- Situação de Saúde no município

Tabela 1– Distribuição das principais causas de internação por sexo e residência segundo capítulos da Classificação Internacional das Doenças – CID 10.

Diagnóstico CID10 (capítulo)	Total	Masculino	Feminino
I. Algumas doenças infecciosas e parasitárias	250	124	126
II. Neoplasias (tumores)	273	122	151
III. Doenças sangue órgãos hemat e transt imunitár	39	11	28
IV. Doenças endócrinas nutricionais e metabólicas	64	38	26
V. Transtornos mentais e comportamentais	20	7	13
VI. Doenças do sistema nervoso	23	17	6
VII. Doenças do olho e anexos	17	10	7
VIII. Doenças do ouvido e da apófise mastóide	3	2	1
IX. Doenças do aparelho circulatório	283	151	132
X. Doenças do aparelho respiratório	193	105	88
XI. Doenças do aparelho digestivo	191	102	89
XII. Doenças da pele e do tecido subcutâneo	28	14	14
XIII. Doenças sist osteomuscular e tec conjuntivo	60	39	21
XIV. Doenças do aparelho geniturinário	289	71	218
XV. Gravidez parto e puerpério	366	0	366
XVI. Algumas afec originadas no período perinatal	28	21	7
XVII. Malf cong deformid e anomalias cromossômicas	7	5	2
XVIII. Sint sinais e achad anorm ex clín e laborat	21	13	8
XIX. Lesões enven e alg out conseq causas externas	309	183	126
XX. Causas externas de morbidade e mortalidade	0	0	0
XXI. Contatos com serviços de saúde	54	17	37
XXII. Códigos para propósitos especiais	1	1	0
Total	2519	1053	1466

Fonte: DATASUS Tabwin/SIH – 2020



PREFEITURA DO MUNICÍPIO DE GUAÍRA SECRETARIA DE SAÚDE

Avenida 9 nº 901 - Fone: (017) 3332-2891 - Centro
CNPJ: 48.344.014.0001/59 - CEP - 14.790-000 - Guairá - Estado de São Paulo
www.guaira.sp.gov.br e-mail: saude.guaira@gmail.com



De acordo com a tabela, a causa responsável pelo maior número de internações no ano de 2020 foi lesões por envenenamento e outras consequências mostrando a necessidade urgente de intervenção no programa de saúde mental do município, seguida de internações do aparelho genito- urinário e circulatório.

Tabela 2- Distribuição de AIH's autorizadas por estabelecimento para pacientes com residência no Município de Guairá.

Hospital (CNES)	Frequência
2077396 Hospital De Base De Sao Jose Do Rio Preto	33
2077485 Hospital Sao Paulo Hospital de Ensino da Unifesp Sao Paulo	3
2078015 HC da FMUSP Hospital Das Clinicas Sao Paulo	2
2078414 Santa Casa de Guaira	1512
2079461 Santa Casa de Misericordia Sao Francisco Buritama	1
2080478 Santa Casa de Misericordia de Pedregulho	1
2082187 Hospital das Clinicas FAEPA Ribeirao Preto	51
2082381 Hospital Municipal de Bebedouro Julia Pinto Caldeira	1
2088576 Hosp de Transplant do Est de SP Euryclides de Jesus Zerbini	3
2089327 Hospital Padre Albino Catanduva	4
2090236 Fundacao Pio XII Barretos	275
2092611 Santa Casa de Barretos	537
5887623 Hospital Estadual de Rib Preto Dr Carlos Eduardo Martinelli	6
6164366 Hospital Estadual Americo Brasiliense	2
6289304 AME Ambulatorio Medico de Especialidades Barretos	38
Total	2469

Fonte: DATASUS Tabwin/SIH – 2020

Tabela 3 - Natalidade em 2019

Município	Nascidos Vivos
Guairá	505

Fonte: SINASC

Tabela 5 – Número de óbitos em menores de 1 ano em 2019

Município	óbitos	Nº Nasc. Vivos
Guairá	07	505

Fonte:SIM/VE



PREFEITURA DO MUNICÍPIO DE GUAÍRA
SECRETARIA DE SAÚDE

Avenida 9 nº 901 - Fone: (017) 3332-2891 - Centro
CNPJ: 48.344.014.0001/59 - CEP - 14.790-000 - Guairá - Estado de São Paulo
www.guaira.sp.gov.br e-mail: saude.guaira@gmail.com



Tabela 6 – Número de óbitos e taxa de mortalidade infantil neonatal em 2019

Município	Nº	Nº Nasc. Vivos
Guairá	07	505

Fonte: SIM/VE

Tabela 07– Número de óbitos Pós-neonatal de 2019

Município	Nº óbitos Pós neonatal
Guairá	00

Fonte: SIM/VE

Tabela 8 – Número de óbitos Maternos de 2019

Município	Nº óbitos maternos
Guairá	00

Fonte: SIM/VE

Tabela 9 – Proporção de Nascidos vivos com 7 ou mais consultas de pré-natal em 2019

Município	Proporção de nasc. vivos com mais consulta de pré natal
Guairá	86,93

Fonte: SINASC/VE

Os dados das tabelas 03,04,05,06,07,08,09, revela que apesar do programa SISPRENATAL está sendo bem executado pela Atenção Básica, com intensificação de busca ativa das gestantes faltosas, além do programa em parceria com o Fundo Social do município que realiza o curso Mamãe e Bebê, oferecido às gestantes com orientações para os cuidados durante a gravidez e com o recém-nascido, ainda houve 7 óbitos em menores de um ano em 2019.

Tabela 10- Número de óbitos e percentual (mortalidade proporcional) por causas mal definidas, no município em 2019

Município Definidas	Óbitos Causas Mal	Total de Óbitos	Percentual de óbitos por causas mal definidas
Guairá	13	332	3,91

Fonte: SIM

O percentual de óbitos por causas mal definidas não apresenta como ideal devido ao fato de que o Serviço de Verificação de Óbito ficou suspenso durante um certo tempo.



PREFEITURA DO MUNICÍPIO DE GUAÍRA SECRETARIA DE SAÚDE

Avenida 9 n° 901 - Fone: (017) 3332-2891 - Centro
CNPJ: 48.344.014.0001/59 - CEP - 14.790-000 - Guairá - Estado de São Paulo
www.guaira.sp.gov.br e-mail: saude.guaira@gmail.com



Tabela 11- Número de óbitos e taxa por AIDS no município em 2019

Município	Óbitos por AIDS	Total de Óbitos
Guairá	01	332

Fonte: SIM

Tabela 12- Número de óbitos por Dengue em 2019

Município	Óbitos por Dengue
Guairá	02

Fonte: SIM/VE

Mesmo com um certo controle no número de casos de dengue ainda houve 2 óbitos no ano de 2019 mostrando que a gravidade da doença persiste e por isso o município assumiu o compromisso para articulação intersetorial, quanto frente às mobilizações comunitárias e demais setores municipais que acabaram por construir um enfrentamento mais responsável e eficiente.

Tabela 13- Número de óbitos por tipo de câncer em 2019

Tipo de câncer	Nº óbitos
Pulmão	01
Estômago	04
Pele	03
Fígado	06
Cólon	05

Fonte: Banco de dados da Vigilância Epidemiológica/SES TabNet

O quadro apresenta os 5 tipos de câncer que mais causaram óbitos no município em 2019. Verifica-se que o número de óbitos é maior para os casos relacionados ao aparelho digestivo principalmente o câncer de fígado, o qual está relacionado principalmente com o tipo de vida do indivíduo.

Tabela 14– Tabela com as 20 principais causas específicas de mortalidade (Agrupamento CID-BR) por sexo no município de Guairá, 2019

Causas (Cap CID10)	Total	Masc.	Fem.
I. Algumas doenças infecciosas e parasitárias	22	10	12
II. Neoplasias (tumores)	65	34	31
III. Doenças sangue órgãos hemat e transtímunitár	01	00	01
IV. Doenças endócrinas nutricionais e metabólicas	18	05	13
V. Transtornos mentais e comportamentais	00	00	00
VI. Doenças do sistema nervoso	07	04	03
VII. Doenças do olho e anexos	00	00	00



PREFEITURA DO MUNICÍPIO DE GUAÍRA SECRETARIA DE SAÚDE

Avenida 9 n° 901 - Fone: (017) 3332-2891 - Centro
CNPJ: 48.344.014.0001/59 - CEP - 14.790-000 - Guairá - Estado de São Paulo
www.guaira.sp.gov.br e-mail: saude.guaira@gmail.com



VIII. Doenças do ouvido e da apófise mastóide	00	00	01
IX. Doenças do aparelho circulatório	64	31	33
X. Doenças do aparelho respiratório	42	22	20
XI. Doenças do aparelho digestivo	14	08	06
XII. Doenças da pele e do tecido subcutâneo	01	01	0
XIII. Doenças sist osteomuscular e tec conjuntivo	02	02	03
XIV. Doenças do aparelho geniturinário	15	07	08
XV. Gravidez , parto e puerpério	0	0	0
XVI. Algumas afec originadas no período perinatal	02	01	01
XVII. Malf cong deformid e anomalias cromossômicas	02	02	0
XVIII. Sint sinais e achad anorm ex-clín e laborat	17	10	07
XIX. Lesões enven e alg out conseq causas externas	0	0	0
XX. Causas externas de morbidade e mortalidade	32	27	05
XXI. Contatos com serviços de saúde	0	0	0
XXII. Códigos para propósitos especiais Não preenchido	0	0	0
Total	306	176	130

Fonte: MS/SVS/CGIAE–Sistema de Informação sobre Mortalidade (SIM), 2019

Principais causas de Mortalidade por Grupos de Causa em 2019

Mortalidade por Capítulo CID 10	Quantidade
Capítulo II. Neoplasias (tumores)	65
Capítulo IX. Doenças do aparelho circulatório	84
Capítulo X. Doenças do aparelho respiratório	50
Capítulo XX. Causas externas de morbidade e mortalidade	18
Total	

Fonte: (Datusus/Tabnet/2019)

A maior parte das causas de mortalidade são por doenças crônicas, não transmissíveis, ou seja, doenças do aparelho circulatório e doenças do aparelho respiratório), que acometem a população adulta, predominantemente, sendo que,



PREFEITURA DO MUNICÍPIO DE GUAÍRA SECRETARIA DE SAÚDE

Avenida 9 n° 901 - Fone: (017) 3332-2891 - Centro
CNPJ: 48.344.014.0001/59 - CEP - 14.790-000 - Guairá - Estado de São Paulo
www.guaira.sp.gov.br e-mail: saude.guaira@gmail.com



esse perfil de mortalidade reflete a realidade do país como um todo, demonstrando a necessidade de investimentos em ações da Atenção Básica com enfoque na prevenção e promoção da saúde; além de deixar evidente o perfil populacional, no qual há cada vez mais população envelhecendo, com aumento da expectativa de vida.

3-Atenção Integral à Saúde: Estrutura das redes de assistência e produção de serviços

A estrutura da Rede de Atenção à Saúde do município de Guairá-SP é composta por arranjos organizativos de ações e serviços de saúde que integradas por meio de sistemas de apoio técnico, logístico e de gestão, buscam garantir a integralidade do cuidado.

No município de Guairá-SP, essa Rede é composta pelas ações e serviços da Atenção Primária à Saúde (Atenção Básica), da Assistência Ambulatorial Especializada, da Vigilância em Saúde, da Assistência Farmacêutica, da Assistência Hospitalar na Média complexidade, e da Urgência e Emergência, além dos serviços de Regulação e Transporte Sanitário.

Além disso, o município possui Sistemas de Informação em Saúde para monitoramento e coleta de dados, que tem como objetivo o fornecimento de informações para análise e melhor compreensão de importantes problemas de saúde da população, subsidiando a tomada de decisões.

Tabela 1- Composição da rede de serviços da Secretaria Municipal de Saúde

Serviço Próprio	Equipamento	Quantidade
ATENÇÃO BÁSICA	Unidade de Saúde da Família com duas equipes	02
	Unidade de Saúde da Família com três equipes e adesão ao Programa Saúde na Hora	01
	Unidade de Saúde da Família com uma equipe	03
	NASF 1 - Núcleo de Apoio da Saúde da Família	01
		01
	Academia da Saúde vinculada a uma Unidade de Saúde	01
	Equipe de Atenção Primária - EAP	Em implantação
ASSISTÊNCIA	SAMU com suporte básico	01
	Centro Especializado Odontológico-	01



PREFEITURA DO MUNICÍPIO DE GUAÍRA
SECRETARIA DE SAÚDE

Avenida 9 n° 901 - Fone: (017) 3332-2891 - Centro
CNPJ: 48.344.014.0001/59 - CEP - 14.790-000 - Guaíra - Estado de São Paulo
www.guaira.sp.gov.br e-mail: saude.guaira@gmail.com



ESPECIALIZADA	CEO com Laboratório de Prótese	
	Ambulatório de Especialidades Médicas	01
	Centro de Recuperação Física	01
ATENÇÃO PSICOSSOCIAL/SAÚDE MENTAL E POLÍTICAS SOBRE ÁLCOOL E DROGAS	Centro de atenção Psicossocial CAPS	01
	Ponto de Acolhimento AD	01
VIGILÂNCIA EM SAÚDE	Vigilância Sanitária Municipal	01
	Vigilância Epidemiológica	01
	Unidade de Controle de Vetores	01
ASSISTÊNCIA FARMACÊUTICA	Farmácia com dispensação de medicamentos excepcionais, ordens judiciais e com avaliação da assistência social	01
	Farmácia com dispensação de medicamentos básicos	01
ZOONOSES E BEM ESTAR ANIMAL	Centro de Castração e Observação de Animais	01

Prestação de Serviço complementar ao SUS	Local	Tipo de contratação
Assistência Hospitalar	Hospital Santa Casa de Misericórdia de Guaíra	Contratualização/Termo de Convênio
Assistência de Urgência e emergência	Hospital Santa Casa de Misericórdia de Guaíra	Contrato de Gestão
Serviço de exames laboratoriais de Análises Clínicas	Laboratório de Análises Clínicas Giansante Santana Ltda	Contrato de Prestação de Serviços
Atendimento à pessoa com Deficiência Intelectual, Múltipla e Transtorno do Espectro Autista	Associação de Pais e Amigos dos Excepcionais de Guaíra - APAE	Termo de Convênio
Realização de exames de ressonância magnética	Hospital Carlos Fernando Malsoni	Contrato de Prestação de Serviços
Laudos de Exames de Holter captados e registrados por meio de sistema de transmissão de dados para	ITMS do Brasil	Contrato de prestação de serviços



PREFEITURA DO MUNICÍPIO DE GUAÍRA SECRETARIA DE SAÚDE

Avenida 9 n° 901 - Fone: (017) 3332-2891 - Centro
CNPJ: 48.344.014.0001/59 - CEP - 14.790-000 - Guaíra - Estado de São Paulo
www.guaira.sp.gov.br e-mail: saude.guaira@gmail.com



diagnóstico cardiologia	em		
----------------------------	----	--	--

3.1 Atenção primária à saúde ou Atenção Básica

A Atenção Primária à Saúde ou Atenção Básica é o primeiro nível de atenção em saúde e se caracteriza por um conjunto de ações de saúde, no âmbito individual e coletivo, que abrange a promoção e a proteção da saúde, a prevenção de agravos, o diagnóstico, o tratamento, a reabilitação, a redução de danos e a manutenção da saúde com o objetivo de desenvolver uma atenção integral que impacte positivamente na situação de saúde das coletividades.

No município de Guaíra-SP, esse trabalho é realizado nas Unidades básicas de Saúde através da Estratégia Saúde da Família e Saúde Bucal, assim como diversos programas de saúde inseridos na mesma. Nesses serviços estão inseridos a linhas de cuidado em Saúde da Mulher, Saúde do Idoso, Saúde da Criança, Saúde do Adolescente, Saúde do Homem, Vigilância em Saúde, Atendimento aos Portadores de Necessidades Especiais, bem como atendimentos a população geral.

Estratégia Saúde da Família e Saúde Bucal

O município de Guaíra possui 6 (seis) Unidades Básicas de Saúde e 01 (um) Equipe de Atenção Primária em implantação com cobertura de Atenção Básica 100% do território municipal (fonte: E- gestor Dezembro de 2020) e 85,99% de cobertura de Agente de Saúde (fonte: E- gestor Dezembro de 2020). Nessas Unidades existem 10 (dez) Equipes de Estratégia Saúde da Família, 09 (nove) Equipes de Saúde Bucal e 01 (uma) Equipe de Atenção Primária (EAP).

As Unidades Básicas de Saúde possuem Médico, Enfermeiro, Dentista, Agente Comunitário de Saúde, Auxiliar e/ou Técnico em Enfermagem, Auxiliar de Consultório Dentário, Auxiliar de Serviços Gerais e Recepcionista.

Nome da Unidade de saúde da Família	Nome da Equipe	Tipo de Equipe
Antonio Manoel da Silva	União	ESF com Saúde Bucal
Cabo Agnaldo Soares Barbosa	Pró Saúde	ESF com Saúde Bucal
Dr. José Vilela Junqueira	1-Ação 2-Renovação da Saúde	ESF com Saúde Bucal ESF com Saúde Bucal
João Bosco Lélis	1-Vital	ESF com Saúde Bucal



PREFEITURA DO MUNICÍPIO DE GUAÍRA SECRETARIA DE SAÚDE

Avenida 9 nº 901 - Fone: (017) 3332-2891 - Centro
CNPJ: 48.344.014.0001/59 - CEP - 14.790-000 - Guairá - Estado de São Paulo
www.guaira.sp.gov.br e-mail: saude.guaira@gmail.com



	2-Amigos da Saúde	ESF com Saúde Bucal
José Adalberto Léllis Garcia	1-Mensageiros da Saúde 2-Vida 3-Raio de Luz	ESF com Saúde Bucal ESF com Saúde Bucal ESF com Saúde Bucal
Tarcísio Barini	1-Acreditar e Agir 2-Ampliando e Resolvendo	ESF com Saúde Bucal Núcleo de apoio à saúde da Família – NASF

População Cadastrada por equipe da Estratégia de Saúde da Família

Área geográfica de atuação (Município/bairro/comunidade)	Equipe de Saúde da Família vinculada (Município, nome ou nº)	População cadastrada
Município – Guairá Bairros – Jardim Califórnia, José Pugliesi, Joaquim Pereira Lellis, Luiz Afonso, Residencial Taís I e II, Aniceto Carlos Nogueira, Luiz Afonso, Antonio Garcia, Jardim Lígia, Ernesto Pacheco, Banepinha, Campos Eliseos, Centro, Vivendas, Zona Rural, Eldorado, Nadia I e II, Bom Jesus, Jardim Alegria, Portal do Lago I e II, Jardim Paulista, Mário Garcia, Abdala Elias, Vila Nossa Senhora Aparecida, Residencial Marina, Miguel Fabiano, Jardim Eliza, João Vacaro, Pe. Mário Lano, Gabriel Garcia Leal, Maria Gertrudes da Silva, Dr. Fábio Talarico, Etelvina Santana. Novos bairros dos últimos 4 anos: Nobre Ville, Muraishi, Nova Guairá, Palmares.	Nº1 – ESF – Raio de Luz	3.910
	Nº2 – ESF – Vida	3.772
	Nº3 – ESF – União	3.677
	Nº4 – ESF – Pró-Saúde	3.269
	Nº5 – ESF – Renovação da Saúde	3.676
	Nº6 – ESF – Ação	3.533
	Nº7 – ESF – Acreditar e Agir	3.947
	Nº8 – ESF – Vital	3.677
	Nº9 – ESF – Amigos da Saúde	4.457
	Nº11 – ESF - Mensageiros da Saúde	3.719
	Nº 12 EAP – Equipe Dr.José Pugliesi Jr.	Em implantação
	TOTAL	37.637

** Nº 10 – NASF Núcleo de Apoio à Saúde da Família

Núcleo Ampliado à Saúde da Família na Atenção Básica (NASF-AB)

O NASF-AB é um programa do Ministério da Saúde, composto por profissionais de diferentes áreas de atuação ou especialidades, que atuam de maneira



PREFEITURA DO MUNICÍPIO DE GUAÍRA SECRETARIA DE SAÚDE

Avenida 9 nº 901 - Fone: (017) 3332-2891 - Centro
CNPJ: 48.344.014.0001/59 - CEP - 14.790-000 - Guaíra - Estado de São Paulo
www.guaيرا.sp.gov.br e-mail: saude.guaيرا@gmail.com



integrada, apoiando as equipes de saúde da família e as equipes de atenção básica.

O objetivo do NASF-AB é aumentar efetivamente a qualidade da atenção básica, por suporte ao cuidado e à intervenção sobre problemas e necessidades de saúde, tanto em âmbito individual quanto coletivo.

Em Guaíra o NASF é composto por 05 profissionais: 01 farmacêutico, 01 terapeuta ocupacional, 01 assistente social, 01 psicólogo e 01 nutricionista. Esses profissionais atendem em todas as Unidades de Saúde seguindo uma escala de atendimento.

Programa Academia da Saúde

O programa academia da Saúde é uma estratégia de promoção da saúde e produção do cuidado que funciona com a implantação de espaços públicos conhecidos como pólos do programa. Como ponto de atenção no território complementam o cuidado integral e fortalece as ações de promoção da saúde em articulação com outros programas e ações de saúde como a Estratégia Saúde da Família, os Núcleos de Apoio à Saúde da Família e a Vigilância em Saúde.

O município de Guaíra possui um pólo vinculado à ESF Antonio Manoel da Silva.

Programa Saúde na Escola

O Programa Saúde na Escola (PSE) trata-se de uma política intersetorial da saúde e da educação voltada às crianças, adolescentes, jovens e adultos da educação pública brasileira para a promoção da saúde e educação integral. A articulação entre Escola e Rede Básica de Saúde é a base do Programa Saúde na Escola.

Em Guaíra, após pactuação entre as Secretarias Municipais de Saúde e Educação, foram desenvolvidas estratégias conforme diretrizes do programa a articulação de ações de prevenção de doenças e promoção da saúde.

Tais ações envolvem: Prevenção ao COVID-19, alimentação saudável e promoção das práticas corporais da atividade física e do lazer das escolas.

Como grupo prioritário ficou definido atendimento as escolas: CEI Dona Dirce Barros Lélis, CEI Prof. Zilda de oliveira, CEI Josefina Rawagnani Caligaris, CEI Olga Abdala Jabbour, CEI Dr. Waldemar Chubaci e CEI Nilce Fugió Akashi.

Programa Mais Médicos

O Programa Mais Médicos é parte de um amplo esforço do Governo Federal, com apoio de estados e municípios, para a melhoria do atendimento aos 25suários do Sistema Único de Saúde (SUS). Além de levar mais médicos para regiões onde há escassez ou ausência desses profissionais, o programa prevê, ainda, mais



PREFEITURA DO MUNICÍPIO DE GUAÍRA SECRETARIA DE SAÚDE

Avenida 9 n° 901 - Fone: (017) 3332-2891 - Centro
CNPJ: 48.344.014.0001/59 - CEP - 14.790-000 - Guairá - Estado de São Paulo
www.guaira.sp.gov.br e-mail: saude.guaira@gmail.com



investimentos para construção, reforma e ampliação de Unidades Básicas de Saúde (UBS), além de novas vagas de graduação, e residência médica para qualificar a formação desses profissionais.

No município de Guairá-SP, 01 (uma) Equipe de Estratégia Saúde da Família foi contempladas com médico do programa, a ESF Tarcísio Barini.

Programa Saúde na Hora

O Programa saúde na Hora consiste em fazer com que as unidades funcionem em horário estendido com a finalidade de desafogar os serviços de emergência, como pronto socorro, onde a população busca atendimento em horários em que muitas vezes as Unidades de Saúde da Família estão fechadas, como no final da tarde, na volta do trabalho.

A unidade de saúde que apresentou os requisitos para adesão ao programa é a USF José Adalberto Léllis Garcia, sendo que o programa conta com 01 médico, 01 enfermeiro, 01 técnico de enfermagem e agentes de saúde em regime de escala, sem reduzir o número de equipes que já atuam no município. A USF também funciona sem intervalo de almoço, de segunda a sexta, e com horário estendido até as 19 horas. Além disso, a unidade oferece todos os serviços prestados no horário estendido, sem saúde bucal.

Programa Bolsa Família

O Programa Bolsa Família é um programa com o objetivo de combater a fome e a miséria, e promover a emancipação das famílias em situações de maior pobreza no país.

O Bolsa Família é destinado às famílias em situação de vulnerabilidade social e extrema pobreza, com renda de até um quarto do salário, que associa à transferência do benefício financeiro do acesso aos direitos sociais básicos – saúde, alimentação, educação e assistência social. O governo federal concede mensalmente benefícios em dinheiro para as famílias mais necessitadas. No município de Guairá – SP, por meio da Secretaria Municipal de Saúde, realiza o monitoramento das famílias, através de um banco de dados que é alimentado pelos profissionais da Atenção Básica.

Programa Viva Leite

É um convênio entre a Secretaria Estadual da Agricultura e o Município de Guairá onde são cadastradas no CRAS crianças com renda per capita de meio salário mínimo para receberem meio litro de leite diário, visando assim diminuir as carências nutricionais. Atualmente o leite é entregue nas unidades básicas de saúde para a família das crianças inscritas no programa. Este leite oferecido é rico em ferro e assim que a criança ganha peso e idade ela obtém alta e pode ser substituída por outra criança.



PREFEITURA DO MUNICÍPIO DE GUAÍRA SECRETARIA DE SAÚDE

Avenida 9 n° 901 - Fone: (017) 3332-2891 - Centro
CNPJ: 48.344.014.0001/59 - CEP - 14.790-000 - Guairá - Estado de São Paulo
www.guaira.sp.gov.br e-mail: saude.guaira@gmail.com



3.2 Assistência especializada

Ambulatório de Especialidades Médicas

O Ambulatório de Especialidades Médicas “Dr Paulo César Antunes” é a unidade de atenção ambulatorial especializada de referência para as Unidades Básicas de Saúde do município. Ele está localizado no prédio onde foi construído para abrigar uma Unidade de Pronto Atendimento – UPA – a qual foi solicitado junto ao Ministério da Saúde a readequação do prédio para o funcionamento do ambulatório. Para este centro de especialidades são referenciados os serviços de consulta médica, conforme tabela abaixo.

Consultas Ambulatoriais na Especialidade	Pactuado
Neurologia	60
Pneumologia	80
Endocrinologia	60
Ortopedia	240
Vascular	112
Gastroenterologia	64
Hepatologia	30
Oftalmologia	120
Psiquiatria	168
Psiquiatria (CAPS)	110
Urologia	100
Dermatologia	128
Otorrinolaringologia	120
Cirurgião Geral	100
Total	1.492

Além disso, nesse espaço é possível encontrar a Central Municipal de Imunizações, o Programa de Controle de Tuberculose, o Programa de Controle de Hanseníase, a Central Municipal de Regulação e o Centro de Recuperação Física e o atendimento de psicologia em saúde mental.

Para os procedimentos não realizados no município, os mesmos são encaminhados através da Central de Regulação para a referência, conforme a PPI – Pactuação Programada Integrada:

Tabela – Relação de procedimentos pactuados

PROCEDIMENTO	REFERENCIA
catarata	ame
ptergio	ame/monte azul
tomografia	santa casa guaira - fundação pio xii - ame
ressonancia magnetica	fundação pio xii - ame - matão
ultrasson doppler mm	ame-santa casa guaira



PREFEITURA DO MUNICÍPIO DE GUAÍRA

SECRETARIA DE SAÚDE

Avenida 9 n° 901 - Fone: (017) 3332-2891 - Centro
CNPJ: 48.344.014.0001/59 - CEP - 14.790-000 - Guairá - Estado de São Paulo
www.guaira.sp.gov.br e-mail: saude.guaira@gmail.com



angiotomografia	ame-santa casa barretos
cateterismo	hb (sjrp) - santa casa barretos
colonoscopia	santa casa barretos- ame - pio xii - santa casa guaira
cintilografia	fundação pio xii
acupuntura	ame
cirurgia vascular	ame cirurgico-santa casa guaira-santa casa barretos – hb (sjrp)
bera	ame cirurgico
aparelho auditivo	hb (sjrp)
colonoscopia	ame/fundação pio xii - santa casa guaira
endoscopia	santa casa guaira- ame
yag-laser	ame cirurgico- monte azul paulista
plastica ocular	ame cirurgico
glaucoma	monte azul paulista/ame
topografia	ame - monte azul paulista
neuropediatria	ame
neurocirurgia	santa casa barretos
angioplastia coronaria	hospital de base sjrp
biopsia de prostata	fundação pio xii
cirurgia cabeça e pescoço	ame - americo brasiliense
cirurgia cardiaca	hospital de base sjrp
cirurgia de implante de marcapasso	hospital de base sjrp
cirurgia geral	santa casa barretos/ame cirurgico
cirurgia pediatria	ame/santa casa barretos- hospital são paulo
cistoscopia	fundação pio xii
fisiatra	lucy montoro/hc/pio xii
gated	hospital de base
ginecologia	ame
infectologia	ame
iodoterapia	ame/ fundação pio xii
laringoscopia	fundação pio xii
mamografia	ame/ fundação pio xii
marcapasso	hb (sjrp)
nefrologia	ame
nutrição	ame
reumatologia	ame - santa casa de barretos
pbaaf biopsia	fundação pio xii
proctologia	ame
teste ergometrico	ame geral/santa casa guaira
ecocardiograma	santa casa guaira-ame
escanometria	santa casa guaira
uretoscopia	fundação pio xii
urologia	ame cirurgico-ame geral
us morfologico	santa casa barretos- postão
hematologia	ame- hc (ribeirão preto)
histerssalpingografia	hospital carlos matão
retina	ame- maternidade fernando magalhães
vitrectomia	ame-mat fernando magalhães
xantelasma	ame
estrabismo	ame-mate fernando magalhães
CIRURGIAS	
alergologia e imunologia	Hospital das clínicas de ribeirão / hospital de base de rio preto
cirurgia buco maxilo	
cirurgia aparelho digestivo	



PREFEITURA DO MUNICÍPIO DE GUAÍRA SECRETARIA DE SAÚDE

Avenida 9 nº 901 - Fone: (017) 3332-2891 - Centro
CNPJ: 48.344.014.0001/59 - CEP - 14.790-000 - Guaíra - Estado de São Paulo
www.guaira.sp.gov.br e-mail: saude.guaira@gmail.com



cabeça e pescoço	Hospital das clínicas de ribeirão / hospital de base de rio preto
cirurgia plastica	
cirurgia pediatrica	
cirurgia geral	
cirurgia toracica	
cirurgia vascular	
hematologia	
fisiatria	
geriatria	
gastro	
ginecologia	
genetica	
infectologia	
infertilidade	
multidisciplinar seavidas	
neonatal	
neurologia	
neurocirurgia	
odonto	
oftalmo	
ortopedia	
otorrino	
psiquiatria	
cirurgia bariatrica	

Centro de Reabilitação Física

O Centro de Reabilitação Física é um serviço ambulatorial especializado composto de uma equipe de 02 fisioterapeutas sendo um com vínculo efetivo e outro contratado, com capacidade para atender as demandas de pacientes com necessidades de reabilitação ambulatorial referenciada por um médico especialista,

Centro de Especialidades Odontológicas – CEO

O Centro de Especialidades Odontológicas “Sebastião Rabelo de Queiroz” e Laboratório de Prótese Dentária – LRPD realiza procedimentos de Odontologia nas seguintes especialidades: Periodontia, Endodontia, Pediatria, Cirurgia Oral Menor, Pacientes Portadores de Necessidades Especiais – PNE e também confecciona prótese dentária. Atualmente conta com 5 profissionais dentistas.

Atenção psicossocial/ Saúde Mental

O Serviço de Atenção Psicossocial no município encontra-se assim distribuídos:

01- Ambulatório de Saúde Mental que faz o atendimento realizando consultas médicas nos casos de gravidade moderada;



PREFEITURA DO MUNICÍPIO DE GUAÍRA SECRETARIA DE SAÚDE

Avenida 9 n° 901 - Fone: (017) 3332-2891 - Centro
CNPJ: 48.344.014.0001/59 - CEP - 14.790-000 - Guaíra - Estado de São Paulo
www.guaira.sp.gov.br e-mail: saude.guaira@gmail.com



01- Centro de Atenção Psicossocial - CAPS I- “Marcos Ferreira Jacomet” que atende os casos psiquiátricos graves e de maior complexidade, presta atendimento de enfermagem, Psicologia, Terapia Ocupacional e Consultas Médicas Psiquiátricas, segundo Projeto Terapêutico Singular proposto por equipe técnica.

01- Ponto de Acolhimento AD está vinculado ao CAPS I e permite o acesso às pessoas com problemas decorrentes do uso abusivo de substâncias psicoativas, com acolhimento de demanda espontânea, buscando a vinculação dos usuários de substâncias psicoativas à rede básica e especializada.

O atendimento hospitalar voltado para atenção psicossocial é realizado em hospitais que dispõem de leitos psiquiátricos sendo a demanda regulada pela CROSS.

O trabalho é realizado por uma equipe técnica composta de 01 chefe de Política do Programa de Álcool e outras drogas, 01 Articulador de Saúde Mental, 01 Chefe do Departamento de Atenção Psicossocial, 02 médicos psiquiatras, 03 psicólogos, 01 Assistente Social e 01 Terapeuta ocupacional.

O serviço de Assistência Hospitalar voltado para a atenção psicossocial ocorre conforme pactuação de leitos com os hospitais de referência, sendo a demanda regulada pela CROSS.

3.3 Transporte sanitário

A Secretaria Municipal de Saúde possui uma Central de Transportes onde é organizado o serviço de transporte e agendamentos das viagens dos pacientes.

O serviço de transporte dos pacientes é realizado por meio de veículos próprios com exceção do transporte de pacientes encaminhados para hemodiálise no município de Bebedouro o qual é realizado por uma empresa terceirizada, através da contratação de serviços de terceiros.

Tabela 1 - Relação dos veículos próprios e o seu destino:

	Marca/Modelo	Espécie	Ano	Setor/Destino	
1	RENAULT	AMBULÂNCIA	2019/ 2020	TRANSPORTE / VIAGEM	ESPECIALIZADA
2	RENAULT/MASTER	AMBULÂNCIA	2014/ 2015	TRANSPORTE / VIAGEM	ESPECIALIZADA
3	M.BENZ/SPRINTER	AMBULÂNCIA	2012/ 2013	TRANSPORTE / VIAGEM	EM BRANCO
4	CHEVROLET/SPIN	PAS/AUTOMÓVEL	2013/ 2014	ADMINIST. / VIAGEM	EM BRANCO
5	CHEVROLET/CLASSIC	PAS/AUTOMÓVEL	2013/ 2014	AMB. NO GUARITÁ	VIGILANCIA EM SAUDE
6	FIAT/DOBLÔ	AMBULÂNCIA	2008/ 2009	AMBULÂNCIA SOCIAL/TAXI	EM BRANCO
7	FIAT/DOBLÔ	AMBULÂNCIA	2009/ 2010	AMBULÂNCIA SOCIAL/TAXI	ESPECIALIZADA



PREFEITURA DO MUNICÍPIO DE GUAÍRA SECRETARIA DE SAÚDE

Avenida 9 nº 901 - Fone: (017) 3332-2891 - Centro
CNPJ: 48.344.014.0001/59 - CEP - 14.790-000 - Guairá - Estado de São Paulo
www.guaira.sp.gov.br e-mail: saude.guaira@gmail.com



8	MARCOPOLO/ VOLARE	PAS/ÔNIBU S	2009/ 2010	BARRETOS/HEMODIALIAS E	ESPECIALIZADA
9	FIAT/DUCATO	PAS/MICR OÔNIBUS	2014/ 2014	BARRETOS/RIBEIRÃO/HE MODIALIAS E	ESPECIALIZADA
1 0	PEUGEOT/BO XER	PAS/MICR ÔNIBUS	2008/ 2008	CAPS	ESPECIALIZADA
1 1	FORD/ FIESTA	PAS/AUTO MÓVEL	2009/ 2010	UCV - (BEM ESTAR ANIMAL)	EM BRANCO
1 2	VOLKSWAGE N/SAVEIRO	CAMINHON ETE	2013/ 2014	UCV	EM BRANCO
1 3	MARCOPOLO/ VOLARE	PAS/ÔNIBU S	2011/ 2011	HC/RIBEIRÃO PRETO	ESPECIALIZADA
1 4	KWID	PAS/AUTO MÓVEL	2019/ 2020	P.S.F / ADMINISTRATIVO AB	EM BRANCO
1 5	FIAT/MOBI LIKE	PAS/AUTO MÓVEL	2017/ 2018	P.S.F JOAO VACARO	ATENÇÃO BÁSICA
1 6	FIAT/MOBI LIKE	PAS/AUTO MÓVEL	2017/ 2018	P.S.F VIVENDAS	ATENÇÃO BÁSICA
1 7	CHEVROLET/ ONIX	PAS/AUTO MÓVEL	2018/ 2018	P.S.F/ NÁDIA	ATENÇÃO BÁSICA
1 8	CHEVROLET/ CHERRY/QQ	PAS/AUTO MÓVEL	2018/ 2019	P.S.F/JARDIM ELISA	ATENÇÃO BÁSICA
1 9	CHEVROLET/ ONIX	PAS/AUTO MÓVEL	2018/ 2018	P.S.F/TONICO GARCIA	ATENÇÃO BÁSICA
2 0	CHEVROLET/ ONIX	PAS/AUTO MÓVEL	2018/ 2018	P.S.F/VILA APARECIDA	ATENÇÃO BÁSICA
2 1	M.BENZ/INDU SCAR	PAS/ÔNIBU S	2004/ 2004	PIO XII / AME / POSTAO	EM BRANCO
2 2	RENAULT/MA STER	PAS/MICR OÔNIBUS	2018/ 2019	RIO PRETO- AACD / HB/AME	EM BRANCO
2 3	M.BENZ/SPRI NTER	AMBULÂN CIA	2017/ 2018	SAMU NOVO	ESPECIALIZADA
2 4	PEUGEOT/BO XER	AMBULÂN CIA	2012/ 2013	SAMU RESERVA	ESPECIALIZADA
2 5	FIAT/PALIO	PAS/AUTO MÓVEL	2016/ 2016	HEMODIALISE - BARRETOS	EM BRANCO
2 6	CHEVROLET/ CLASSIC	PAS/AUTO MÓVEL	2005/ 2006	SECRETARIA - MALOTE	ADM. DO SISTEMA DE SAUDE
2 7	FORD/KA	PAS/AUTO MÓVEL	2017/ 2018	VIAGEM P/ SÃO PAULO - HC/ INCOR/ DANTE	EM BRANCO
2 8	FORD/FIESTA	PAS/AUTO MÓVEL	2009/ 2010	AMB. NO GUARITA - RESERVA	EM BRANCO
2 9	RENULT	AMBULÂN CIA	2019/ 2020	TRANSPORTE / VIAGEM	ESPECIALIZADA
3 0	FIAT/DUCATO	AMBULÂN CIA	2014/ 2014	TRANSPORTE / VIAGEM	EM BRANCO
3 1	FIAT/DUCATO	AMBULÂN CIA	2010/ 2011	TRANSPORTE / VIAGEM	EM BRANCO
3 3	I/JINBEI/SHIN	CAMINHON	2014/	CONTROLE DE VETORES	VIGILANCIA EM



PREFEITURA DO MUNICÍPIO DE GUAÍRA SECRETARIA DE SAÚDE

Avenida 9 nº 901 - Fone: (017) 3332-2891 - Centro
CNPJ: 48.344.014.0001/59 - CEP - 14.790-000 - Guairá - Estado de São Paulo
www.guaira.sp.gov.br e-mail: saude.guaira@gmail.com



2	ERAY	ETE	2015		SAUDE
3	I/JINBEI/SHIN	CAMINHON	2014/		VIGILANCIA EM
3	ERAY	ETE	2015	CONTROLE DE VETORES	SAUDE
3	VOLKSWAGE	PAS/AUTO	2013/	VIGILANCIA SANITARIA -	VIGILANCIA EM
4	N/GOL	MÓVEL	2014	VISA	SAUDE
3	FIAT/UNO	PAS/AUTO	2007/		VIGILANCIA EM
5	MILLE	MÓVEL	2008	CONTROLE DE VETORES	SAUDE
3		PAS/AUTO	2020/	VIGILÂNCIA	VIGILANCIA EM
6	LOGAN ZEN	MÓVEL	2020	EPIDEMIOLÓGICA	SAUDE
3	RENAULT/MA	PAS/MICR	2016/	VIAGEM P/ AMERICO /	
7	STER	OÔNIBUS	2017	RIBEIRAO/ BARRETOS.	ESPECIALIZADA
3		AMBULAN	2020/		
8	RENAULT	CIA	2020	TRANSPORTE / VIAGEM	ESPECIALIZADA
3			2020/		VIGILANCIA EM
9	PICKUP - UP	SAVEIRO	2020	CONTROLE DE VETORES	SAUDE
4	RENAULT	PAS/MICR	2015/		
0	MASTER	OÔNIBUS	2016	RIBEIRAO PRETO - HC	ESPECIALIZADA

3.4-ASSISTÊNCIA FARMACÊUTICA

A Assistência Farmacêutica no município de Guairá, está organizada de forma centralizada contando com dois estabelecimentos farmacêuticos, estruturada através da Farmácia Básica Municipal anexada a um almoxarifado de insumos farmacêuticos e a Farmácia Especializada. Tais farmácias localizam-se em espaços diferentes, porém bem próximas uma da outra.

Farmácia Básica Municipal

Farmácia Básica Municipal disponibiliza medicamentos de acordo com a REMUME - Relação Municipal de Medicamentos (elaborada com base na RENAME – Relação Nacional de Medicamentos).

Para a dispensação do medicamento é necessário que a pessoa resida no município e tenha em mãos a receita. Para medicamentos controlados (Portaria 344/98), é necessário a receita e apresentação de um documento. Para todo medicamento a ser dispensado são disponibilizadas as quantidades de acordo com posologia contida na receita.

Medicamentos de uso contínuo, o paciente pode usar a mesma receita durante 6 meses, com exceção dos medicamentos sujeitos a controle especial que é única sendo que a cada mês o paciente terá que levar a receita original (que volta com o mesmo).

Anexa à farmácia básica existe um almoxarifado para insumos farmacológicos o qual abastece as unidades de saúde por meio de requisições enviadas.

A farmácia básica municipal conta com 02 farmacêuticos, 02 atendentes 01 agente de serviços diversos 1 auxiliar de almoxarifado.



PREFEITURA DO MUNICÍPIO DE GUAÍRA

SECRETARIA DE SAÚDE

Avenida 9 nº 901 - Fone: (017) 3332-2891 - Centro
CNPJ: 48.344.014.0001/59 - CEP - 14.790-000 - Guairá - Estado de São Paulo
www.guaira.sp.gov.br e-mail: saude.guaira@gmail.com



Tabela REMUME - Relação Municipal de Medicamentos

Analgésicos e antitérmicos			Antiflatulentos		
A.A.S.	100 mg	comprimido	Dimeticona	75 mg/ ml	gotas
Dipirona	500 mg	comprimido			
Dipirona	500 mg/ ml	gotas			
Paracetamol	750 mg	comprimido			
Paracetamol	100 mg / ml	gotas			
Antiácidos e antiulcerosos			Anti-hipertensivos		
Cimetidina	200 mg	comprimido	Anlodipino	5 mg	comprimido
Omeprazol	20 mg	comprimido	Anlodipino	10 mg	comprimido
			Atenolol	50 mg	comprimido
			Carvedilol	6,250 mg	comprimido
			Carvedilol	12,50 mg	comprimido
			Enalapril	5 mg	comprimido
			Enalapril	20 mg	comprimido
			Metildopa	250 mg	comprimido
			Nifedipina	20 mg	comprimido
			Verapamil	80 mg	comprimido
Antialérgicos/Anti-histamínicos			Antiinflam Corticosteróides		
Dexclorfeniramina	2 mg	comprimido	Dexametasona	0,5 mg/ 5 ml	elixir
Dexclorfeniramina	2 mg/ 5 ml	solução	Prednisona	5 mg	comprimido
Dexclorfeniramina+Betametasona2+0,25 mg/ 5ml		xarope	Prednisona	20 mg	comprimido
Prometazina	25 mg	comprimido			
Loratadina	10 mg	comprimido			
Loratadina	1 mg/ml	xarope			
Antianêmicos			Antiinflamatórios Não Esteróides		
Ácido Fólico	5 mg	comprimido	Diclofenaco sódico	50 mg	comprimido
Sulfato Ferroso	40 mg	comprimido	Diclofenaco Resinato	15 mg/ mL	gotas
Sulfato Ferroso	25 mg/ mL	gotas	Ibuprofeno	200 mg	comprimido
			Ibuprofeno	100 mg/mL	susp oral
			Nimesulida	50 mg/ mL	gotas
			Nimesulida	100 mg	comprimido
Antianginoso			Antimicótico/ Antifúngicos		
Mononitrato de Isossorbida	20 mg	comprimido	Cetoconazol	200 mg	comprimido
			Miconazol	20 mg/g	creme vaginal
			Nistatina	25.000 UI/ g	creme vaginal
			Nistatina	100.000 UI/ mL	suspensão oral
Antiarrítmico			Antiparasitários		
Amiodarona	200 mg	comprimido	Albendazol	400 mg	comprimido
			Albendazol	40 mg/ mL	suspensão oral
			Mebendazol	20 mg/ mL	suspensão oral
			Metronidazol	250 mg	comprimido
Antibióticos					
Amoxicilina	500 mg	comprimido			
Amoxicilina	250 mg/ 5 mL	susp oral			
Azitromicina	500 mg	comprimido			
Cefalexina	500 mg	comprimido			



PREFEITURA DO MUNICÍPIO DE GUAÍRA SECRETARIA DE SAÚDE

Avenida 9 n° 901 - Fone: (017) 3332-2891 - Centro
CNPJ: 48.344.014.0001/59 - CEP - 14.790-000 - Guaíra - Estado de São Paulo
www.guaira.sp.gov.br e-mail: saude.guaira@gmail.com



Cefalexina	250 mg/ 5 mL	susp oral	Metronidazol	40 mg/ mL	suspensão oral
Ciprofloxacino	500 mg	comprimido	Metronidazol	500 mg/ 5 g	geléia vaginal
Nitrofurantoina	100 mg	comprimido	Antivertiginosos		
Norfloxacino	400 mg	comprimido	Cinarizina	25 mg	comprimido
Sulfametoxazol + Trimetoprima	400 + 80 mg	comprimido	Cinarizina	75 mg	comprimido
Sulfametoxazol + Trimetoprima	200+40 mg/5 mL	susp oral			

Farmácia Especializada

A farmácia especializada disponibiliza medicamentos de caráter excepcional conhecidos como de alto custo fornecidos pelo governo estadual, medicamentos dispensados por ordem judicial e medicamentos dispensados conforme o parecer da assistente social das Unidades Básicas de Saúde.

A dispensação dos medicamentos excepcionais é realizada seguindo o protocolo e diretrizes elaborado pelo Ministério da Saúde.

Estão contemplados nesta relação- a RENAME- os medicamentos para doenças que podem acarretar sérios danos, perda de qualidade de vida, incapacitação para o trabalho, redução da expectativa de vida e óbitos, tais como: osteoporose, hepatite C, artrite reumatóide, esquizofrenia refratária, asma grave, Alzheimer, doença de Parkinson, distonias, espasticidade, glaucoma, hipertensão pulmonar, DPOC e déficit de atenção, entre outras. Os medicamentos são fornecidos pela Direção Regional de Saúde de Barretos.

A dispensação de medicamentos por ordem judicial segue um protocolo onde é montado um processo que dá início com a determinação do juiz para que seja feita a entrega do medicamento. A aquisição fica por conta do departamento de compras da Prefeitura do Município, através de processo licitatório.

A dispensação de medicamentos com parecer da assistente social ocorre mediante um relatório e parecer social gerado a partir de uma demanda de pacientes que procuram a assistente social da Unidade Básica de Saúde. Também aquisição fica por conta do departamento de compras da Prefeitura do Município, através de processo licitatório.

TABELA- medicamentos cedidos através da avaliação social

produto	apres.
alopurinol 100mg	cp
alopurinol 300mg	cp
aminaftona 75mg	cp
amoxicilina + clavulanato liq	frs
amoxilina +clavulanato	cp
betaistina 24mg	cp
bisoprolol 10mg	cp
bisoprolol 2,5mg	cp



PREFEITURA DO MUNICÍPIO DE GUAÍRA SECRETARIA DE SAÚDE

Avenida 9 n° 901 - Fone: (017) 3332-2891 - Centro
CNPJ: 48.344.014.0001/59 - CEP - 14.790-000 - Guaíra - Estado de São Paulo
www.guaيرا.sp.gov.br e-mail: saude.guaيرا@gmail.com



bisoprolol 5mg	cp
carbomer+sorbitol - gel oftalmologico liposic	tb
cilostazol 100mg	cp
cilostazol 50mg	cp
citalopran 20mg	cp
clopidogrel 75mg	cp
clor. tramadol 100mg	cp
clor. de tramadol 50mg	cp
cloridrato de paroxetina	cp
cloridrato de pioglitazona 30mg	cp
cloridrato de propafenoma 300mg	cp
cloridrato de tansulosina 0,5mg+dutasterida (combodart)	cp
cloridrato de tramadol 50mg	cp
cloridrato de venlafaxina 150mg	cp
cloridrato de venlafaxina 75mg	cp
colecalfiferol (60cp) - vitamina d 200ui	cp
cumarina 15mg+troxerrutina 90mg - venalot	cp
dabigatrana 150mg	cp
diacereina 50mg	cp
dicloridrato de trimetazidina 35mg	cp
diosmina450+hesperidina50mg - venafion	cp
domperidona 10mg	cp
domperidona 1mg/ml frasco 100ml	fra
doxazosina 4mg	cp
doxazosina 2mg	cp
duloxetina 30mg	cp
duloxetina 60mg	cp
finasterida 5mg	cp
fluticasona 27,5mcg - avamys frasco 120doses	frs
fumarato de formoterol/budesonida 12/400mcg bem. c/ 60 capsulas	frs
fostair - frs 120 doses - dipropionato de beclometosona 100mcg +formoterol spray ou dpi	fra
furoato de mometasona 400mcg	frs
ginko biloba	cp
hialuronato de sodio 0,15% (hyaback)	frs
ins. humulin 70/30 - 10 ml	fr
itraconazol 100mg	cp
lactulose xarope 120ml	frs
linagliptina 5mg	cp
lixiana® (edoxabana)30mg	cp
lixiana® (edoxabana) 60mg	cp



PREFEITURA DO MUNICÍPIO DE GUAÍRA SECRETARIA DE SAÚDE

Avenida 9 n° 901 - Fone: (017) 3332-2891 - Centro
CNPJ: 48.344.014.0001/59 - CEP - 14.790-000 - Guaíra - Estado de São Paulo
www.guaira.sp.gov.br e-mail: saude.guaira@gmail.com



maleato de indac. 150mcg frasco 30 doses	frs
maleato de indac. 300mcg frasco 30 doses	frs
memantina 10mg	cp
mirtazapina 30mg	cp
neбиволол 5mg	cp
oxalato de escitalopran 10mg	cp
oxalato de escitalopran 20mg	cp
oxibutina 5mg	cp
pantoprazol 40mg	cp
polissulfato de mucopolissacaridio 5mg	tb
pregabalina 75mg	cp
propatinitrato 10mg	cp
rivaroxabana 10mg (xarelto)	cp
rivaroxabana 15mg (xarelto)	cp
rivaroxabana 20mg (xarelto)	cp
seretide 25mcg -fluticasona +xinaformoterol	frs
succinato de metrop. 25mg	cp
succinato de metrop. 50mg	cp
sulfato de glicosamina 500mg +sulfato de condroitina	cp
tiamazol 10mg	cp
topiramato 25mg	cp
topiramato 50mg	cp
ultibro - indacaterol 110mcg+glicopirronio	frs
zuclopentixol 10mg	cp

3.5 Assistência hospitalar

Assistência Hospitalar é realizada por 01 (um) único hospital filantrópico privado sem fins lucrativos, a Santa Casa de Misericórdia de Guaíra, a qual se encontra sob intervenção municipal que se operacionalizou por meio do Decreto nº 5.218 de 02 de outubro de 2.018.

A Santa Casa sendo o único hospital do município de Guaíra, é referência hospitalar na média complexidade para toda população do o município, sendo que, os usuários do SUS são referenciados para a Santa Casa de Misericórdia de Guaíra através da Secretaria Municipal de Saúde após liberação e autorização do médico autorizador.

Impende salientar ainda, que a Santa Casa de Misericórdia de Guaíra não é referência hospitalar para nenhum outro município.



PREFEITURA DO MUNICÍPIO DE GUAÍRA
SECRETARIA DE SAÚDE

Avenida 9 n° 901 - Fone: (017) 3332-2891 - Centro
CNPJ: 48.344.014.0001/59 - CEP - 14.790-000 - Guaíra - Estado de São Paulo
www.guaira.sp.gov.br e-mail: saude.guaira@gmail.com



Tabela: número de leitos disponibilizados para o SUS, conforme especialidades;

Especialidades	Leitos Convênios e Particulares	Leitos Conveniados SUS	Total de Leitos Hospitalares
<i>Clinica</i>	05	17	22
Obstetrícia	03	03	06
Pediatria	05	09	14
Cirúrgica	05	13	18
TOTAL	18	42	60
Oferta SUS	60%		

Tabela: Taxa de ocupação hospitalar e internações realizadas no ano de 2016

Especialidades	TOH		TMP		Total de Internações SUS
	Portaria 1.101/01	Santa Casa	Portaria 1.101/01	Santa Casa	
<i>Clinica</i>	80%	28%	5,2	1,6	612
Obstetrícia			3,0	1,9	276
Pediatria			6,0	2,5	207
Cirúrgica			4,8	2,6	573
TOTAL			4,7	2,2	1668

Estrutura Física instalada

Centro Cirúrgico
Centro obstétrico
Unidade Neonatal- Berçário
SAME
Ambulatório
Serviço de Apoio ao Diagnóstico
Dispensário de Medicamentos
Nutrição e Dietética
Administrativo
Processamento de Roupas
Sala de Capacitação
Serviço de Manutenção
Serviço de Manutenção
Posto de Enfermagem
Ala da Pediatria
Ala de Urgência/Emergência
UTI Covid

Especialidades	Quantidade de Profissionais Médicos
Pediatria	04
Ortopedia/Traumatologia	02
Cirurgia Vascular	01
Clinica Médica	03



PREFEITURA DO MUNICÍPIO DE GUAÍRA SECRETARIA DE SAÚDE

Avenida 9 n° 901 - Fone: (017) 3332-2891 - Centro
CNPJ: 48.344.014.0001/59 - CEP - 14.790-000 - Guaíra - Estado de São Paulo
www.guaيرا.sp.gov.br e-mail: saude.guaيرا@gmail.com



Anestesiologia	01
Ginecologia/Obstetrícia	03
Cirurgia Geral	01
Cardiologia	03
Otorrinolaringologia	01
Oftalmologia	02
Radiologia	01
Pneumologia	01
Urologia	01
Endocrinologia	01
Gastroenterologia	01
Psiquiatria	01
Dermatologia	01
TOTAL	27

Profissionais de nível superior	Quantidade
Enfermeira	07
Nutricionista	01
Fisioterapeuta	01
Farmacêutico	01
Fisioterapeuta	01
TOTAL	11

Profissionais de saúde nível técnico	Quantidade
Técnico de Enfermagem	44
Auxiliar de Enfermagem	01
Técnico de Radiologia	05
Técnico Segurança do Trabalho	01
TOTAL	51

Profissionais administrativos	Quantidade
Administrador	01
Contador	01
Auxiliar de Escritório	01
Faturista	03
Assistente Administrativo	02
Aux. de Recursos Humanos	01
TOTAL	09

Profissionais de apoio	Quantidade
Cozinheira	07
Faxineira	11
Lavadeira	05
Recepcionista	10
Auxiliar de Dispensário	04
Porteiro	05
Jardineiro	01
Auxiliar de Manutenção	01
TOTAL	44



PREFEITURA DO MUNICÍPIO DE GUAÍRA SECRETARIA DE SAÚDE

Avenida 9 n° 901 - Fone: (017) 3332-2891 - Centro
CNPJ: 48.344.014.0001/59 - CEP - 14.790-000 - Guaiára - Estado de São Paulo
www.guaira.sp.gov.br e-mail: saude.guaira@gmail.com



UTI COVID-19

Atualmente foi implantado 10 Leitos de UTI Adulto COVID-19 para o atendimento temporário e exclusivo de pacientes acometidos pelo SRAG-Cov-2; e 10 leitos de Enfermaria Clínica COVID-19

Os leitos de UTI constam no mapa de leitos do estado de São Paulo e são ofertados também para os municípios da Direção Regional de Saúde de Barretos, regulados pelo sistema CROSS.

O serviço é financiado pelo governo federal com uma contrapartida do município.

Equipamentos

ITEM	DESCRIÇÃO	QT.
1	Cama hospitalar com ajuste de posição, grades laterais e rodízios	1/leito
2	Equipamento para monitorização contínua de múltiplos parâmetros (oximetria de pulso, pressão arterial não invasiva, cardioscopia, frequência respiratória)	1/leito
3	Ventilador pulmonar ou respirador com capnógrafo	1/leito
5	Monitor configuração estabelecida: SPO2	1/10 leitos
6	Desfibrilador/monitor, bifásico, com marca passo, SpO ₂ , EtCO ₂ , em carro de emergência	2/10 leitos
7	Eléctrocardiógrafo 12 derivações simultâneas	1/10 leitos
8	Hemodiálise/Osmose Reversa	1 a 2 /10leitos
9	Carro Maca para transporte, com grades laterais, suporte para soluções parenterais e suporte para cilindro de oxigênio	1/10 leitos
10	Central de Monitoração 16 beira de leito	1/10 leitos
11	Refrigerador com temperatura interna de 2° a 8°, de uso exclusivo para guarda de medicamentos, com monitorização e registro de temperatura	1/10 leitos
12	Bomba de infusão	4/10 leitos
13	Aspirador contínuo móvel elétrico	1/10 leitos
14	Foco cirúrgico portátil	1/10 leitos
15	Analizador de gases respiratórios/ hemogasômetro	1/10 leitos

Recursos humanos

ITEM	PROFISSIONAIS	QT.
1	Médico Coordenador	01



PREFEITURA DO MUNICÍPIO DE GUAÍRA SECRETARIA DE SAÚDE

Avenida 9 n° 901 - Fone: (017) 3332-2891 - Centro
CNPJ: 48.344.014.0001/59 - CEP - 14.790-000 - Guaíra - Estado de São Paulo
www.guaira.sp.gov.br e-mail: saude.guaira@gmail.com



2	Plantonista Clínica Médica 24 horas	01
3	Médico para transferência	01
4	Médico nefrologista	01
5	Enfermeiro Coordenador	01
6	Enfermeiro	05
7	Técnico de Enfermagem	25
8	Fisioterapeuta	04
9	Farmacêutico	05
10	Auxiliar administrativo	01
11	Coordenador administrativo	01

3.6 Vigilância em saúde

Este setor é coordenado por um chefe de vigilância em saúde e está estruturado em três eixos:

Vigilância Sanitária composta por uma equipe de 02 agentes de fiscalização sanitária, 01enfermeira, 01farmacêutica e 01auxiliar administrativo. A equipe desenvolve as ações de vigilância conforme a demanda do município e a necessidade de sua atuação utilizando critérios de avaliação do grau de risco para elencar e direcionar as ações.

Vigilância epidemiológica composta por uma equipe formada de 01 enfermeira e 04 funcionárias que executam trabalhos administrativos, alimentando os sistemas de informação e atualizando o banco de dados epidemiológicos.

Unidade de Controle de Vetores composta por uma equipe formada de 01 chefe da unidade, 05 supervisores de agente de campo e 20 agentes de campo. As principais atividades da equipe estão centradas na conscientização da população e eliminação de criadouros do mosquito do gênero Aedes por meio de visitas regulares em todos os imóveis do município e ser for preciso realizar aplicação de inseticida conforme protocolo. Além disso atende às reclamações dos munícipes relacionadas ao aparecimento de vetores e hospedeiros de interesse à saúde pública por meio de orientações à população.

3.7 Zoonoses de bem-estar animal



PREFEITURA DO MUNICÍPIO DE GUAÍRA SECRETARIA DE SAÚDE

Avenida 9 n° 901 - Fone: (017) 3332-2891 - Centro
CNPJ: 48.344.014.0001/59 - CEP - 14.790-000 - Guaíra - Estado de São Paulo
www.guaيرا.sp.gov.br e-mail: saude.guaيرا@gmail.com



O departamento conta com uma médica veterinária a qual é responsável pelas ações sanitárias de laudos de mordedura, atendimento às reclamações de criação de animais e pelo programa de castração animal. O programa é realizado através de uma empresa contratada em prédio próprio.

4- Gestão da saúde

4.1 Sistemas de informações:

A operacionalização do processo de planejamento está centrada nos sistemas de informações em saúde no âmbito do SUS os quais alimentando os dados de forma qualificada servirão para estruturar e organizar a programação das ações por meio da construção dos principais indicadores de saúde e a realização de análises estatísticas, epidemiológicas e sócio-demográficas.

Os sistemas de informação em saúde operacionalizados nos diversos setores da Secretaria municipal de saúde de Guaíra são:

SIES

O Sistema de Insumos Estratégicos de Saúde (SIES) tem como principal objetivo aprimorar o abastecimento de insumos estratégicos por meio da gestão eficiente dos processos de recebimento, distribuição e acompanhamento de estoques dos insumos estratégicos providos pela FUNASA. No município de Guaíra ele é operado no ambulatório para o gerenciamento de imunobiológicos e insumos.

E-Gestor AB

Trata-se de uma plataforma de acesso aos sistemas da Atenção Básica (AB). Com o e- Gestor AB, todos os sistemas podem ser acessados em um mesmo endereço. Além de facilitar o trabalho de gestão e alimentação de dados, gestores e profissionais da saúde poderão consultar facilmente os relatórios públicos.

Compreendem os seguintes sistemas de atenção primária à saúde:

Academia da Saúde: Sistema de monitoramento dos polos de Academia da Saúde

Bolsa Família: Registro das condicionalidades de Saúde do Programa Bolsa Família – PBF

Estratégia Amamenta e Alimenta Brasil: Sistema de cadastro de tutores do programa

Eventos AB: Sistema de eventos e cadastro de participantes
Financiamento APS: Relatórios de pagamento e suspensão das equipes e serviços da APS, dentre outros.

Formação Profissional APS: Equipes de saúde integradas a programas de formação profissional no âmbito da APS.

Histórico de Cobertura: Histórico de Cobertura por competência e unidade geográfica



PREFEITURA DO MUNICÍPIO DE GUAÍRA SECRETARIA DE SAÚDE

Avenida 9 n° 901 - Fone: (017) 3332-2891 - Centro
CNPJ: 48.344.014.0001/59 - CEP - 14.790-000 - Guaíra - Estado de São Paulo
www.guaira.sp.gov.br e-mail: saude.guaira@gmail.com



Informatiza APS: Apoio à informatização das unidades de saúde e a qualificação dos dados da APS

LRPD – ESB: Sistema de Laboratórios de próteses dentárias – ESB

MICRONUTRIENTES: Sistema de monitoramento dos programas, vitamina A, ferro e nutrisus

PAINEIS APS: Painéis de Indicadores da APS

PREVINE BRASIL: Modelo de Financiamento para APS

PSE - Saúde na Escola: Sistema de monitoramento do programa Saúde na Escola

SAÚDE NA HORA: Programa Saúde na Hora

SISAB: Sistema de informação em Saúde para a Atenção Básica

SISVAN: Sistema de informação de Vigilância Alimentar e Nutricional

e-SUS AB

O **Sistema e-SUS AB** é composto por dois sub-sistemas, pelo **Sistema** com Coleta Simplificada de Dados (CDS) e o **Sistema** com Prontuário Eletrônico do Cidadão (PEC), atendendo aos cenários de informatização distintos.

O sistema foi desenvolvido para atender às necessidades de cuidado na Atenção Básica sendo utilizado por profissionais das equipes de AB, pelas equipes dos Núcleos de Apoio a Saúde da Família (NASF) e Unidade de Controle e Avaliação oferecendo ainda dados para acompanhamento de programas da Atenção básica. A primeira versão do sistema apóia a gestão do processo de trabalho das equipes por meio da geração de relatórios, sendo que, a segunda versão contempla várias ferramentas de apoio à gestão.

SINAN

Utilizado na vigilância epidemiológica do município o Sistema de Informação de Agravos de Notificação - Sinan - alimenta os dados de notificação e investigação de casos de doenças e agravos que constam da lista nacional de doenças de notificação compulsória (mas é facultado a estados e municípios incluir outros problemas).

SIM

O Sistema de Informações sobre Mortalidade (SIM) foi criado pelo DATASUS para a obtenção regular de dados sobre mortalidade no país. Através deste sistema é possível o levantamento de dados estatísticas de mortalidade.

SINASC O sistema de Informação sobre Nascidos Vivos tem como objetivo realizar o cadastramento das declarações de Nascidos Vivos (DN) para subsidiar o conhecimento da situação de saúde em relação aos nascimentos ocorridos no país.

SI-PNI WEB - Sistema de Informações do Programa Nacional de Imunizações

O SI-PNI é um sistema desenvolvido para possibilitar aos gestores envolvidos no Programa Nacional de Imunização, a avaliação dinâmica do risco quanto à ocorrência de surtos ou epidemias, a partir do registro dos imunobiológicos aplicados e do quantitativo populacional vacinado, agregados por faixa etária, período de tempo e área geográfica. Possibilita também o controle do estoque de imunobiológicos necessário aos administradores que têm a incumbência de programar sua aquisição e distribuição.



PREFEITURA DO MUNICÍPIO DE GUAÍRA SECRETARIA DE SAÚDE

Avenida 9 nº 901 - Fone: (017) 3332-2891 - Centro
CNPJ: 48.344.014.0001/59 - CEP - 14.790-000 - Guaíra - Estado de São Paulo
www.guaيرا.sp.gov.br e-mail: saude.guaيرا@gmail.com



O **DigiSUS Gestor** – Módulo Planejamento é um sistema de informação para estados e municípios, desenvolvido a partir das normativas do planejamento do SUS e da internalização da lógica do ciclo de planejamento.

CNES

O Cadastro Nacional de Estabelecimentos de Saúde – CNES visa ser a base para operacionalizar os Sistemas de Informações em Saúde, sendo imprescindíveis a um gerenciamento eficaz e eficiente do SUS. No município esse sistema é operacionalizado na Unidade de Avaliação e Controle da Secretaria Municipal de Saúde.

SIH/SUS

O Sistema SIHSUS tem a finalidade de transcrever todos os atendimentos que provenientes de internações hospitalares que foram FINANCIADAS PELO SUS, e após o processamento, gerarem relatórios para os gestores que lhes possibilitem fazer os pagamentos dos estabelecimentos de saúde. Além disso, o nível Federal recebe mensalmente uma base de dados de todas as internações autorizadas (aprovadas ou não para pagamento) para que possam ser repassados às Secretarias de Saúde os valores de Produção de Média complexidade. Sua abrangência é Federal, estadual e Municipal

SIA/SUS

O SIA é o sistema que permite aos gestores o processamento das informações de atendimento ambulatorial registrados nos aplicativos de captação do atendimento ambulatorial (APAC, BPA e RAAS) pelos prestadores públicos e privados contratados/conveniados pelo SUS.

CadSUS Web

Operacionalizado nas Unidades de Saúde, o Sistema de cadastramento de Usuários do Sistema Único de Saúde permite a geração do Cartão Nacional de Saúde, o que facilita a gestão do Sistema Único de Saúde e contribui para o aumento da eficiência no atendimento direto ao usuário.

Sistema GAL

O sistema Gerenciador de Ambiente Laboratorial - GAL controla as permissões e configurações de todos os laboratórios que pertencem às redes, potencializando a tomada de decisões sobre a saúde no país, em caso de surtos e epidemias — tendo, como base, informações relevantes oferecidas pelo Governo.

A ferramenta é proposta como um instrumento de controle e monitoramento de exames laboratoriais, fundamental não só para a gestão, mas também para o acompanhamento dos programas de saúde pública do Brasil. Além disso, ela gera indicadores aos gestores do laboratório referentes a todas as esferas nacionais — distrital, municipal, estadual e federal —, possibilitando a identificação dos casos



PREFEITURA DO MUNICÍPIO DE GUAÍRA SECRETARIA DE SAÚDE

Avenida 9 nº 901 - Fone: (017) 3332-2891 - Centro
CNPJ: 48.344.014.0001/59 - CEP - 14.790-000 - Guairá - Estado de São Paulo
www.guaira.sp.gov.br e-mail: saude.guaira@gmail.com



confirmados de Doenças de Notificação Compulsória pelo Sistema de Informação de Agravos de Notificação (SINAM).

4.2 Controle social

A participação da comunidade na saúde, ou seja, o controle social ocorre no município de Guairá por meio das Conferências de Saúde e dos Conselhos de Saúde que são as instâncias colegiadas do SUS na esfera municipal.

A participação em Conselho se dá por eleição de seus pares, para os representantes de usuários e trabalhadores da Saúde, enquanto que gestores e prestadores indicam seus representantes. O Prefeito deve apenas nomear os conselheiros escolhidos pelos vários segmentos.

O conselho de saúde está ativo, sendo eleito em junho de 2021 e nomeado através do decreto Municipal 5979/2021. É paritário, consultivo, deliberativo, normativo e fiscalizador. Possui um Regimento Interno aprovado pela Resolução do CMS nº 001/2018. Atualmente é composto paritariamente por 16 membros titulares, sendo 8 representantes do poder público e 8 representantes da sociedade civil com os respectivos conselheiros suplente. Atualmente foram realizadas 11 reuniões ordinárias e 5 extraordinárias.

A última Conferência Municipal de Saúde foi realizada no mês de junho de 2021 por Web conferência devido pandemia do coronavírus e reuniu diversos segmentos representativos da sociedade onde foi proposto diretrizes para a formulação de política de saúde e posteriormente eleição do Conselho Municipal de Saúde.

4.3- Financiamento

Receita da Saúde nos últimos anos---Fonte de Recursos – (2018-2021)

FONTE	2018	2019	2020	2021 (Previsto)
FEDERAL	8.808.265,07	7.629.129,99	9.027.471,00	8.214.500,00
ESTADUAL	354.740,15	302.981,39	344.893,71	89.000,00
MUNICIPAL	26.656.992,13	30.312.335,71	31.260.675,64	31.216.100,00
TOTAL	35.819.997,35	38.244.447,09	40.633.040,35	39.519.600,00

FONTE:SIOPS



PREFEITURA DO MUNICÍPIO DE GUAÍRA
SECRETARIA DE SAÚDE

Avenida 9 nº 901 - Fone: (017) 3332-2891 - Centro
CNPJ: 48.344.014.0001/59 - CEP - 14.790-000 - Guairá - Estado de São Paulo
www.guaira.sp.gov.br e-mail: saude.guaira@gmail.com



Despesas da Saúde nos últimos anos – (2018-2021)

Despesas liquidadas	2018	2019	2020	2021 (Previsto)
Pessoal/Encargos	19.435.161,22	20.024.513,48	20.550.713,64	23.643.600,00
Investimentos	666.652,87	383.619,79	638.948,64	80.000,00
Outras despesas	14.257.006,14	17.617.014,14	21.619.613,97	15.796.600,00
TOTAL	34.358.820,23	38.025.147,41	42.809.276,25	39.519.600,00

FONTE: SIOPS

Percentual de Recursos Municipais Investidos na Saúde nos últimos anos – (2018-2021)

ANO	PERCENTUAL
2018	22,03
2019	22,05
2020	23,04
2021	23,47
ATÉ 27/10/2021	

FONTE: SIOPS

Previsão do Orçamento destinado à Saúde - Fonte de Financiamento – (2021-2024)

FONTE	2021	2022	2023	2024
FEDERAL	8.214.500,00	8.314.600,00	9.732.800,00	10.413.500,00
ESTADUAL	89.000,00	82.200,00	96.500,00	98.400,00
MUNICIPAL	31.216.100,00	39.065.200,00	43.271.800,00	46.292.200,00
TOTAL	39.519.600,00	47.462.000,00	53.101.100,00	56.804.100,00

FONTE: Departamento de Contabilidade da Prefeitura de Guairá



PREFEITURA DO MUNICÍPIO DE GUAÍRA
SECRETARIA DE SAÚDE

Avenida 9 n° 901 - Fone: (017) 3332-2891 - Centro
CNPJ: 48.344.014.0001/59 - CEP - 14.790-000 - Guairá - Estado de São Paulo
www.guaira.sp.gov.br e-mail: saude.guaira@gmail.com



Previsão de Orçamentos para Saúde nos próximos anos 2021 - 2025

Secretaria Municipal da Saúde	2021	2022	2023	2024
atenção básica	15.145.000,00	18.449.000,00	20.516.800,00	21.943.400,00
assistência especializada	17.319.100,00	20.379.600,00	22.983.400,00	24.591.000,00
vigilância em saúde	3.287.300,00	3.775.500,00	4.067.600,00	4.351.100,00
assistência farmacêutica	2.685.000,00	3.678.100,00	4.272.400,00	4.570.900,00
gestão do sus	1.083.200,00	1.179.800,00	1.260.900,00	1.347.700,00
Total	39.519.600,00	47.462.000,00	53.101.100,00	56.804.100,00

FONTE: Departamento de Contabilidade da Prefeitura de Guairá

Previsão do Percentual de Recursos Municipais a serem Investidos na Saúde nos próximos anos – (2021-2025)

Ano	Percentual
2021	21,74**
2022	22,95
2023	22,94
2023	22,92
2025	22,89

** Estava previsto 21,74 porém investiu - se 23,47 até 27/10/2021

FONTE: Departamento de Contabilidade da Prefeitura de Guairá



PREFEITURA DO MUNICÍPIO DE GUAÍRA SECRETARIA DE SAÚDE

Avenida 9 n° 901 - Fone: (017) 3332-2891 - Centro
CNPJ: 48.344.014.0001/59 - CEP - 14.790-000 - Guaíra - Estado de São Paulo
www.guaيرا.sp.gov.br e-mail: saude.guaيرا@gmail.com



II - FORMULAÇÃO DO OBJETIVOS DIRETRIZES E METAS

Eixo I – Qualificação do Acesso da Atenção Básica de Saúde

Diretriz: Aperfeiçoamento do acesso e da qualidade da Atenção Básica						
Objetivo geral: Utilizar mecanismos que propiciem a ampliação do acesso a Atenção Básica, melhorar os serviços ofertados e garantir condições de trabalho adequadas às equipes.						
Objetivos específicos:						
Descrição da meta	Meta	Unidade de medida	2022	2023	2024	2025
Realizar a reterritorialização das Unidades de Saúde com o apoio da SES/DRS-V	1	Número		1	1	
Criar protocolos e implementar fluxos de contra-referência entre Atenção Básica e Atenção Especializada,	100	Percentual	60	80	100	
Qualificar o acompanhamento de hipertensos e diabéticos, através da estratificação de risco com apoio da SES/DRS-V, através da capacitação das equipes;	100	Percentual			100	
Concluir ampliação das Unidades José Adalberto Lellis Garcia e João Bosco, garantido atendimento adequado aos usuários e equipe.	1	Número	1			
Realizar reforma e adequação da Unidade de Saúde Cabo Agnaldo Soares Barbosa, proporcionando melhor atendimento aos usuários	1	Número		1		
Realizar a identificação visual das Unidades de Saúde Básica	6	Número	6			
Equipar as USF com mobiliários, equipamentos médicos e de informática e insumos necessários para melhor atender ao usuário	100	Percentual	25	25	25	25
Realizar treinamentos e orientações das equipes no preenchimento do PEC do e-SUS AB, melhorando as informações para o MS	100	Percentual	100			



PREFEITURA DO MUNICÍPIO DE GUAÍRA SECRETARIA DE SAÚDE

Avenida 9 nº 901 - Fone: (017) 3332-2891 - Centro
CNPJ: 48.344.014.0001/59 - CEP - 14.790-000 - Guairá - Estado de São Paulo
www.guaira.sp.gov.br e-mail: saude.guaira@gmail.com



Implantar assinatura eletrônica (Token) da equipe multidisciplinar: médicos, dentistas, enfermeiros, assistente social e psicólogo	100	Percentual	30	30	40	
Implantar a classificação de risco específica nas unidades de saúde, com apoio da SES/DRS-V	100	Percentual	100			
Retomar o matriciamento em saúde mental entre CAPS e Atenção Básica, propiciando a identificação de usuários em situação de risco	1	Número	1			
Reestruturar a equipe do NASF, para auxiliar as equipes das USFs na prevenção, diagnóstico, tratamento, e reabilitação do usuário.	100	Percentual	30	30	60	
Implementar e executar as ações do PSE (Programa Saúde na Escola) nas unidades de ensino elencadas para o programa	100	Percentual	40	40	20	
Solicitar ao MS credenciamento de Agentes de Saúde, para melhorar a cobertura populacional atendidas nas USFs;	43	Número		43		
Reformar e equipar a Academia de Saúde	1	Número	1			
Implementar e executar de ações de prevenção e conscientização através de Campanhas específicas em cada mês.	100	Percentual	100			
Implantar a Residência Médica na Unidade de Saúde da Família após o credenciamento e liberação do MEC	5	Número	5			



PREFEITURA DO MUNICÍPIO DE GUAÍRA SECRETARIA DE SAÚDE

Avenida 9 n° 901 - Fone: (017) 3332-2891 - Centro
CNPJ: 48.344.014.0001/59 - CEP - 14.790-000 - Guaíra - Estado de São Paulo
www.guaira.sp.gov.br e-mail: saude.guaira@gmail.com



Eixo II – Aperfeiçoamento do Acesso à Atenção especializada à saúde com qualidade e equidade

Diretriz: garantia ao acesso a população a serviços de qualidade, com equidade e em tempo adequado ao atendimento das necessidades de saúde, mediante aprimoramento da política da atenção especializada						
Objetivo geral: Implementar diretrizes na assistência especializada que propiciem ampliação e melhoria dos serviços ofertados garantindo qualidade no trabalho						
Objetivos específicos:						
Descrição da meta	Meta	Unidade de medida	2022	2023	2024	2025
Implantar o prontuário eletrônico integrado	100	Percentual	100			
Implantar o acolhimento da demanda espontânea	60	Percentual	60			
Realizar o monitoramento dos atendimentos nas clínicas prestadoras de serviços, qualificando o fluxo de atendimento.	100	Percentual	100			
Garantir a oferta de vagas na especialidade médica compatível com as necessidades da população e do serviço, promovendo a melhor distribuição das consultas de especialidade médica.	100	Percentual	100			
Implantar novos fluxos e protocolos, priorizando as especialidades com demanda reprimida	100	Percentual		100		
Solicitar junto à DRS a revisão da PPI (Pactuação Programada Integrada)	1	Número	1			
Contratar especialistas para compor a equipe do Centro de Especialidades Odontológicas	3	Número	3			
Equipar o Centro de Reabilitação Fisioterapêutica;	100	Percentual	50	25	25	

Eixo III – Aperfeiçoamento do Acesso Responsável à Assistência Farmacêutica



PREFEITURA DO MUNICÍPIO DE GUAÍRA SECRETARIA DE SAÚDE

Avenida 9 nº 901 - Fone: (017) 3332-2891 - Centro
CNPJ: 48.344.014.0001/59 - CEP - 14.790-000 - Guaíra - Estado de São Paulo
www.guaيرا.sp.gov.br e-mail: saude.guaيرا@gmail.com



Diretriz: Garantia da Assistência Farmacêutica no âmbito do SUS municipal						
Objetivo geral: Implementar diretrizes na assistência farmacêutica que qualifiquem o serviço no município garantindo o acesso responsável.						
Objetivos específicos:						
Descrição da meta	Meta	Unidade de medida	2022	2023	2024	2025
Implantar ações e serviços clínicos farmacêuticos de orientação à população	1	Número	1	1	1	1
Publicar boletins informativos sobre farmacoterapia racional	2	Número	2	2	2	2
Revisar os relatórios gerenciais de gestão de medicamentos e materiais do sistema eletrônico para aperfeiçoamento	1	Número	1	1	1	1
Promover reunião mensal com a equipe abordando a erros de digitação de dispensação de medicamentos e materiais	12	Número	12	12	12	12
Revisar e divulgar a relação Municipal de Medicamentos - REMUME - 1 revisão a cada 2 anos	1	Número	1		1	
Atualizar e divulgar do Protocolo de Procedimentos, Critérios e Responsabilidades Relacionas à Assistência Farmacêutica	1	Número		1		1
Promover a atuação da Comissão de Farmácia e Terapêutica através de ações da Comissão junto à equipe multiprofissional para melhorias na rede.	2	Número	2	2	2	2
Implantar melhorias na estrutura do Almoxarifado e Farmácia Especializada.	100	Percentual	50		50	
Realizar reuniões periódicas com o setor judicial da Assistência Farmacêutica da DRS V para acordos quanto ao cumprimento dos processos solidários	1	Número	1	1	1	1



PREFEITURA DO MUNICÍPIO DE GUAÍRA SECRETARIA DE SAÚDE

Avenida 9 nº 901 - Fone: (017) 3332-2891 - Centro
CNPJ: 48.344.014.0001/59 - CEP - 14.790-000 - Guaíra - Estado de São Paulo
www.guaيرا.sp.gov.br e-mail: saude.guaيرا@gmail.com



Eixo IV– Fortalecimento e apoio da Vigilância em Saúde no enfrentamento da tripla carga de doenças: 1 - crônicas não transmissíveis; 2 - infecciosas e 3 – arboviroses

Diretriz: Redução dos riscos e agravos a saúde da população, por meio das ações de promoção e vigilância em saúde.						
Objetivo geral: Fortalecer a promoção e a vigilância em saúde.						
Objetivos específicos:						
Descrição da meta	Meta	Unidade de medida	2022	2023	2024	2025
Monitorar o número de óbitos prematuros na faixa etária dos 30 aos 69 anos, por doenças do aparelho circulatório, câncer e óbitos por causas violentas	90	Percentual	90	90	90	90
Investigar os óbitos de mulheres em idade fértil compreendendo dos 10 aos 49 anos	100	Percentual	100	100	100	100
Promover o funcionamento adequado do Comitê de Mortalidade Materno, Infantil e Fetal	90	Percentual	90	90	90	90
Monitorar as consultas de pré natal	90	Percentual	90	90	90	90
Inspecionar o local de ocorrência do parto durante o atendimento e nascimento e a qualidade da atenção hospitalar ofertada a crianças menores de 1 ano.	1	Número	1	1	1	1
Manter a coleta e análise de água	100	Percentual	100	100	100	100
Manter a alimentação dos sistemas de vigilância em saúde: sisagua, sivisa, sinan	95	Percentual	95	95	95	95
Realizar as investigações de acidentes de trabalho	95	Percentual	95	95	95	95



PREFEITURA DO MUNICÍPIO DE GUAÍRA SECRETARIA DE SAÚDE

Avenida 9 nº 901 - Fone: (017) 3332-2891 - Centro
CNPJ: 48.344.014.0001/59 - CEP - 14.790-000 - Guaíra - Estado de São Paulo
www.guaira.sp.gov.br e-mail: saude.guaira@gmail.com



Monitorar cobertura vacinal	100	Percentual	100	100	100	100
Manter a meta de DCNI encerrada em até sessenta dias após notificação no SINAN	92,8	Percentual	92,8	92,8	92,8	92,8
Investigar 90% dos casos notificado de arborviroses	90	Percentual	90	90	90	90
Notificar os óbitos por arborviroses	100	Percentual	100	100	100	100
Notificar e registrar os casos suspeitos de síndrome congênita causada pelo zika-vírus	100	Percentual	100	100	100	100
Manter os profissionais capacitados e atualizados para desenvolvimento das funções	90	Percentual	90	90	90	90
Manter ciclos de visita casa a casa por ano para monitoramento dos níveis de infestação do Aedes Aegypti	4	Número	4	4	4	4
Manter visitas em pontos estratégicos e imóveis especiais para reduzir a infestação do Aedes Aegypti	100	Percentual	100	100	100	100
Contratar funcionários no cargo de agente de controle de vetores	10	Número	10			
Manter a pesquisa de avaliação de densidade larvária	90	Percentual	90	90	90	90
Realizar bloqueio contra criadouros (BCC) do mosquito Aedes Aegypti	80	Percentual	80	80	80	80



PREFEITURA DO MUNICÍPIO DE GUAÍRA
SECRETARIA DE SAÚDE

Avenida 9 n° 901 - Fone: (017) 3332-2891 - Centro
CNPJ: 48.344.014.0001/59 - CEP - 14.790-000 - Guaíra - Estado de São Paulo
www.guaيرا.sp.gov.br e-mail: saude.guaيرا@gmail.com



Monitorar os cães agressores e pessoas com lesões resultantes de ataque animais observáveis como prevenção da raiva	85	Percentual	85	85	85	85
Encaminhar material suspeito de contaminação com o vírus da raiva ao laboratório de apoio	100	Percentual	100	100	100	100
Adquirir veículo específico para as ações de visita e outros trabalhos específicos de zoonoses	1	Número	1			
Adquirir veículo adaptado para transporte imunobiológicos e insumos para vacinação	1	Número		1		
Adquirir sistema de monitoramento da frota de vigilância em saúde	1	Número			1	
Adquirir veículos adequados para compor a da unidade de controle de vetores	5	Número	1	2	2	
Adquirir um equipamento Nebulizador de aerosol a frio UBV para Veículos	1	Número	1			
Adquirir tablets para realização dos trabalhos do controle de vetores	40	Número	40			
Construir depósito adequado para guarda de insumos, máquinas e equipamentos da Unidade Controle de Vetores	1	Número		1		



PREFEITURA DO MUNICÍPIO DE GUAÍRA
SECRETARIA DE SAÚDE

Avenida 9 nº 901 - Fone: (017) 3332-2891 - Centro
CNPJ: 48.344.014.0001/59 - CEP - 14.790-000 - Guaíra - Estado de São Paulo
www.guaيرا.sp.gov.br e-mail: saude.guaيرا@gmail.com



Eixo V – Fortalecimento e apoio da Vigilância em Saúde no enfrentamento da COVID 19

Diretriz: Implantação de medidas sócio sanitárias, recomendadas pela OMS, para diminuir a transmissão da infecção pelo SARS CoV 2 no município.						
Objetivo geral: – Prevenir a transmissão do SARS CoV2 no município						
Objetivos específicos:						
Descrição da meta	Meta	Unidade de medida	2022	2023	2024	2025
Manter em funcionamento o Grupo de monitoramento, Prevenção e Controle ao COVID-19	1	Número	1	1	1	1
<i>Acolher os casos suspeitos e confirmados, garantindo atenção integral à saúde de casos suspeitos e confirmados de COVID 19,</i>	100	Percentual	100	100	100	100
Manter leitos de internação, na enfermaria, para atendimento casos suspeitos e confirmados de COVID19	10	Número	10	10	10	10
Implantar e- SUS Notifica em nas Unidades de Saúde	100	Percentual	100	100	100	100
Confirmar os casos de COVID 19, por meio do RT-PCR	100	Percentual	100	100	100	100

Eixo VI – Garantia e fortalecimento no atendimento à Rede de Urgência e Emergência

Diretriz: Aprimoramento da Rede de Atenção às Urgências, com expansão e adequação da Unidade de Pronto Atendimento, de Serviços de Atendimento Móvel de Urgências (SAMU), e centrais de regulação, articulada às outras redes de atenção.						
Objetivo geral: – Implementação da Rede de Atenção às urgências e emergências.						
Objetivos específicos:						
Descrição da meta	Meta	Unidade de medida	2022	2023	2024	2025
Manter a contratualização de	100	Percentual	100			



PREFEITURA DO MUNICÍPIO DE GUAÍRA SECRETARIA DE SAÚDE

Avenida 9 n° 901 - Fone: (017) 3332-2891 - Centro
CNPJ: 48.344.014.0001/59 - CEP - 14.790-000 - Guairá - Estado de São Paulo
www.guaira.sp.gov.br e-mail: saude.guaira@gmail.com



terceiros para prestação de serviços de saúde, referentes a exames, atendimentos de urgências e emergências e atendimentos hospitalares						
Realizar treinamento da equipe do SAMU qualificando o processo de trabalho.	1	Número	1	1	1	1
Adquirir ambulância SAMU - suporte básico - como apoio	1	Número		1		
Adquirir e manter em funcionamento os equipamentos do SAMU	100	Percentual	100			

Eixo VII- Aprimoramento da rede de assistência hospitalar

Diretriz: Garantia da assistência hospitalar						
Objetivo geral: – Utilizar mecanismos que propiciem a ampliação do acesso a Atenção Hospitalar em tempo adequado ao atendimento das necessidades de saúde da população do município						
Objetivos específicos:						
Descrição da meta	Meta	Unidade de medida	2022	2023	2024	2025
Rever e Fortalecer a contratualização de serviços ofertados pelo Hospital Filantrópico do município	100	Percentagem	100			
Aumentar o percentual de parto normal, a partir do incentivo articulado na atenção básica.	50	Percentagem	5	10	15	20
Implementar ações regulatórias para oferta de procedimentos ambulatoriais hospitalares (tomografia), baseadas na pactuação regional de referências.	100	Percentagem	100			
Efetivar o processo de mudança da UTI COVID 19 para implantação da UTI convencional tipo II	1	Número	1			



PREFEITURA DO MUNICÍPIO DE GUAÍRA SECRETARIA DE SAÚDE

Avenida 9 n° 901 - Fone: (017) 3332-2891 - Centro
CNPJ: 48.344.014.0001/59 - CEP - 14.790-000 - Guaíra - Estado de São Paulo
www.guaيرا.sp.gov.br e-mail: saude.guaيرا@gmail.com



Eixo VIII - Aperfeiçoamento e fortalecimento da Rede de Atenção Psicossocial

Diretriz: garantir o acesso e acompanhamento dos pacientes psiquiátricos na rede substitutiva de saúde mental, conforme as diretrizes da Rede de Atenção Psicossocial						
Objetivo geral: – Ampliar os componentes da RAPS e investir no matriciamento em Saúde Mental						
Objetivos específicos:						
Descrição da meta	Meta	Unidade de medida	2022	2023	2024	2025
Ampliar o atendimento no CAPS e no Ponto de Acolhimento AD	50	Percentual	25	12,5	12,5	
Adquirir computadores para informatização do CAPS e do Ponto de Acolhimento AD	7	Número	4	3		
Aquisição de veículo tipo Van para transporte de pacientes	1	Número	1			
Contratação de profissionais (psicólogos e terapeuta) para comporem a equipe	3	Número	2	1		
Fortalecer e instrumentalizar a Atenção Básica por meio do Matriciamento nas Unidades de Saúde de Família, no atendimento às demandas de Saúde Mental uma vez por mês	100	Percentual	100			
Implantação do COMAD – Conselho Municipal de Políticas sobre Drogas	1	Número	1			

Eixo IX- Fortalecimento da Gestão

Diretriz: Implementação de modelo de gestão e instrumentos de planejamento, com centralidade na garantia de acesso, gestão participativa com foco em resultados, participação social e financiamento estável						
Objetivo geral: – Efetivar, investir e qualificar a Gestão da Saúde						
Objetivos específicos:						
Descrição da meta	Meta	Unidade de medida	2022	2023	2024	2025
Investir em qualificação dos	100	Percentual	25	25	25	25



PREFEITURA DO MUNICÍPIO DE GUAÍRA SECRETARIA DE SAÚDE

Avenida 9 n° 901 - Fone: (017) 3332-2891 - Centro
CNPJ: 48.344.014.0001/59 - CEP - 14.790-000 - Guairá - Estado de São Paulo
www.guaira.sp.gov.br e-mail: saude.guaira@gmail.com



profissionais do SUS através do programa de Educação Permanente						
Manter o de serviço de ouvidoria seguindo protocolos de atendimento às demandas	100	Percentual	100	100	100	100
Compor a equipe do componente municipal de Sistema Nacional de Auditoria no SUS.	100	Número		100		
Estruturar a equipe de prestação de serviços administrativos para o funcionamento da gestão da Secretária Municipal de Saúde.	100	Percentual	100			
Garantir o funcionamento do Conselho Municipal de Saúde instituindo mecanismos de empoderamento e capacitação dos conselheiros	100	Percentual	100	100	100	100
Realizar a Conferência Municipal de Saúde	2	Número		1		1
Renovação da frota de veículos da Secretaria Municipal de Saúde	50	Percentual	25	25		
Implementar padrões de interoperabilidade e de informação em saúde para os sistemas de informação	100	Percentual	50	50		

OS MACROS DESFIOS DA GESTÃO MUNICIPAL SUS

- Cuidar da saúde de todas as pessoas próximas onde reside
- Com equidade
- Operar com eficácia e eficiência
- Fazer com que a população seja atendida e acolhida
- Garantir transparência do uso dos recursos não só físico/financeiro, mas também fazer bom uso do que foi executado.

Jorge Uatanabi do Prado
Secretário Municipal de Saúde
CPF: 090.624.488-95