

PLANO DE TRABALHO

I. Informações Cadastrais Entidade:

CNES: n° 2078414

Nome: Santa Casa de Misericórdia de Guairá

Razão Social: **Santa Casa de Misericórdia de Guairá**

CNPJ: 48.341.283/0001-61

CREMESP sob n.° 901152

Logradouro: Rua 24, n°, 872

Bairro: Jardim Paulista

Telefone: (17) 3332-7000

Município: Guairá

UF: SP

Código do IBGE: 3517406

CEP: 14790-000

Gestão: Municipal (sob Intervenção: Decreto n° 4538 de 01/04/2015 e suas renovações.

Tipo de unidade: Hospital Geral.

Esfera administrativa: Privada - Terceiro Setor.

Dependência: Individual.

Natureza Jurídica: Associação Privada sem fins lucrativos

SIPAR - 25000.209734/2014-97

Atendimento Ambulatorial: Sim (x) Não ()

Atendimento Hospitalar: Sim (x) Não ()

Atende SUS: Sim, 60%.

Atende Outros Convênios: Sim, 39%.

Atende Particular: Sim, 01 %.

II. Objeto do Convênio:

RECEBEMOS 30/12/20
ASS. *[Assinatura]*

O presente convênio entre a Prefeitura de Guairá e a Santa Casa de Misericórdia de Guairá tem por objetivo, mediante a conjugação de esforços dos convenentes, apoiar a conveniada, com recursos financeiros e materiais, o desenvolvimento das ações e serviços para a assistência integral à saúde da comunidade, visando a reorganização gerencial, o aperfeiçoamento e a expansão da capacidade operacional do Sistema Único de Saúde em Guairá e a execução de ações de assistência à saúde, em parceria com o poder público municipal ampliando a oferta de ações e serviços ao Sistema Único de Saúde com qualidade e presteza. Sua efetivação se dará por meio do presente Plano de Trabalho no âmbito do modelo assistencial estabelecido para o SUS, a prestação de assistência na média complexidade ambulatorial e hospitalar e a definição das metas quantitativas e qualitativas a serem monitoradas para o acompanhamento e a avaliação da efetividade do convênio celebrado entre as partes, e conseqüentemente, o aprimoramento da Gestão Hospitalar.

III. PERÍODO DE EXECUÇÃO: 01/01/2021 à 31/12/2021, podendo ser prorrogado por igual período, até o limite máximo de 60 (sessenta meses).

IV. JUSTIFICATIVA: Atender as necessidades de execução dos serviços de saúde municipais, com vistas à manutenção, implementação e ampliação da oferta de serviços no atendimento à população, com a melhoria progressiva em qualidade, proporcionando ao Convenente à economia nesta execução em face da convergência de interesses com a Conveniada. Há de se considerar ainda a amplitude da experiência da entidade que desenvolve a prestação de assistência à saúde.

V. ESTRUTURA DA ENTIDADE:

V.I. CAPACIDADE FÍSICA INSTALADA: A Santa Casa de Misericórdia de Guairá, possui a seguinte capacidade operacional:

V.I.I. ESTRUTURA FÍSICA:

Descrição	Quantidade de Salas	
Centro Cirúrgico	Sala de Cirurgia	04
	Sala de Recuperação	01
	Outras Salas	05
	Sub-Total	10
Centro obstétrico	Quarto com 02 leitos pós operatório	02
	Sala de Partos	01
	Sala de Pré-Parto	01
	Posto de Enfermagem	01
	Outras salas	03
	Sub-Total	08
Unidade Neonatal-Berçário	Posto de Enfermagem	01
	Sala de Rn Normal	01
	Sala RN Patológico	01
	Sub-Total	03
SAME	Salas	01
	Sub-Total	01
Ambulatório	Consultórios	05
	Sub-Total	05
Serviço de Apoio ao Diagnóstico	Salas	07
	Sub-Total	07
Dispensário de Medicamentos	Salas	02
	Sub-Total	02
Nutrição e Dietética	Salas	05
	Sub-Total	05
Administrativo	Salas	07
	Sub-Total	07
Processamento de Roupas	Salas	04
	Sub-Total	04

Sala de Capacitação	Salas	01
	Sub-Total	01
Serviço de Manutenção	Salas	01
	Sub-Total	01
Quartos	Quartos	22
	Sub-Total	22
Posto de Enfermagem	Postos	07
	Sub-Total	07
Sala de Enfermagem	Salas	01
	Sub-Total	01
Sala de Urgência/Emergência	Salas	02
	Sub-Total	02
Pediatria	Sala de Enfermagem	01
	Quartos	04
	Sub-Total	06
TOTAL		90

V.I.II. HOSPITALARES - SUS/CONVENIOS/PARTICULARES

Especialidades	Leitos para Convênios e Particulares	Leitos Convênios SUS	Total de Leitos Hospitalares
Clinica	05	17	22
Obstetricia	03	03	06
Pediatria	05	09	14
• Cirúrgica	05	13	18
• TOTAL	18	42	60

V.I.III. TAXA DE OCUPAÇÃO HOSPITALAR, TEMPO MÉDIO DE PERMANENCIA E INTERNAÇÕES REALIZADAS DURANTE O ANO DE 2018:

Especialidades	TOH	TMP	TOTAL
----------------	-----	-----	-------

	Portaria 1.101/01	Santa Casa	Portaria 1.101/01	Santa Casa	DE INTERNAÇÕES SUS
Clinica	80%	26%	5,2	2,8	612
Obstetrícia			3,0	1,8	276
Pediatria			6,0	1,6	207
Cirúrgica			4,8	2,4	573
TOTAL			4,7	2,1	1668

VI. CUSTO DE INTERNAÇÕES REALIZADAS DURANTE O ANO DE 2019 - SUS:

Especialidades	Nº de internações - ano 2019	Custo Médio da Internação - Ano de 2019	Valor Total
Clínica	786	R\$ 419,56	R\$ 329.776,08
Obstetrícia	222	R\$ 710,76	R\$ 157.789,59
Pediatria	162	R\$ 365,64	R\$ 59.233,25
Cirúrgica	684	R\$ 539,85	R\$ 369.259,64
TOTAL	1.854	R\$ 2.035,81	R\$ 916.058,56

B) Capacidade Tecnológica Instalada

VII. RELAÇÃO DOS RECURSOS TECNOLÓGICOS EXISTENTES E LOCALIZAÇÃO DENTRO DA ESTRUTURA FÍSICA:

CENTRO CIRÚRGICO	
QUANTIDADE	EQUIPAMENTO
01	ESTANTE COM EQUIPAMENTOS PARA VIDEOCIRURGIA
01	FIBROSCÓPIO, PARA ENDOSCOPIA.
04	BISTURIS ELÉTRICOS
04	CARRINHOS DE ANESTESIA.

04	MONITORES MULTIPARÂMETROS COM CAPINÓGRAFO.
02	MONITOR MULTIPARÂMETRO SEM CAPINÓGRAFO
01	DESFIBRILADOR
01	CARRINHO PARA APOIO PARA EMERGÊNCIA
02	AUTOCLAVES
04	MESAS CIRÚRGICAS
04	LARINGOSCÓPIO
-	REDE DE VÁCUO
-	REDE DE AR COMPRIMIDO
-	REDE DE OXIGÊNIO
04	FOCOS CIRÚRGICOS DE TETO
-	FOCO AUXILIAR
02	OXIMETRO
01	APARELHO DE RAIOS X MÓVEL
01	ESFIGNOMANOMETRO
01	GLICOSÍMETRO
01	AMBU ADULTO
01	ENDOSCÓPIO

MATERNIDADE	
01	BERÇO AQUECIDO
01	LARINGOSCÓPIO
01	AMBU NEONATAL
01	BALANÇA PEDIÁTRICA
01	MESA DE PARTO
02	FOCOS AUXILIARES

01	MALETA DE URGÊNCIA
01	MESA PARA EXAME GINICOLÓGICO, PRÉPARTO
02	SONAR
01	ESFIGNOMANÔMETRO C/ ESTETO
01	GLICOSIMETRO

POSTO 26

02	ESFIGNOMANOMETRO C/ ESTETO
01	MALETA DE URGÊNCIA PARA ENTUBAÇÃO OROTRAQUEAL
01	BALANÇA
01	SONAR
01	FOCO AUXILIAR
01	APARELHO PARA ECG
01	GLICOSIMETRO
01	BANDEJA PARA ACESSO VENOSO CENTRAL

ALA - SEMI INTENSIVA

02	VENTILADORES MECÂNICOS
01	APARELHO PARA ECG
01	MONITOR CARDIACO.
03	ÓXIMETROS.
03	BOMBA DE INFUSÃO
01	CARRINHO DE EMERGÊNCIA.
01	MARCAPASSO EXTERNO.
01	MONITOR MULTIPARAMÉTRICO

BERÇARIO	
01	INCUBADORA DE TRANSPORTE
03	INCUBADORAS
02	FOTOTERAPIA.
01	BOMBA DE INFUSÃO.
02	ÓXIMETROS NEONATAL.
01	ASPIRADOR PORTÁTIL.
03	BERÇO AQUECIDO.
01	BALANÇA PEDIÁTRICA.

POSTO 27	
01	APARELHO DE ECG
01	MALETA DE URGÊNCIA COM MATERIAL DE ENTUBAÇÃO E MEDICAÇÕES DE EMERGÊNCIA.
01	AMBÚ.
02	ESFIGMOMANÔMETRO C/ ESTETO
01	GLICOSIMETRO
01	CARRINHO DE URGÊNCIA
01	CILINDRO DE OXIGÊNIO
02	RESPIRADORES

PEDIATRIA	
01	ASPIRADOR PORTÁTIL.
01	ÓXIMETRO.
02	AMBÚS PEDIÁTRICO.

01	LARINGOSCÓPIO.
01	MALETA DE URGÊNCIA.
02	ESFIGNOMANOMETRO C/ ESTETO
01	BALANÇA

AMBULATÓRIO	
01	DENSITÔMETRO
02	2 APARELHOS DE RX
01	MAMOGRAFO (APARELHO DANIFICADO)
01	APARELHO DE ULTRASSON
01	BALANÇA
01	MALETA DE URGÊNCIA
01	BALANÇA
01	CILINDRO DE OXIGÊNIO
01	TOMOGRFO DE 16 C

C) RECURSOS HUMANOS

VIII. CORPO CLÍNICO CONFORME CNES:

Especialidades	Quantidade de Profissionais Médicos
Pediatria	04
Ortopedia/Traumatologia	02
Cirurgia Vascular	01
Clinica Médica	03
Anestesiologia	01
Ginecologia/Obstetricia	02

Cirurgia Geral	01
Cardiologia	02
Otorrinolaringologia	01
Oftalmologia	01
Radiologia	02
Pneumologia	01
Urologia	01
Endocrinologia	01
Gastroenterologia	01
Psiquiatra	02
Dermatologia	01
TOTAL	27

IX. PROFISSIONAIS DE SAÚDE (NÍVEL SUPERIOR):

Profissionais	Quantidade
Enfermeira	07
Nutricionista	01
Fisioterapeuta	01
Farmacêutico	01
TOTAL	10

X. PROFISSIONAIS ADMINISTRATIVOS:

Profissionais	Quantidade
Administrador	01
Contador	01
Auxiliar de Escritório	01
Faturista	03
Assistente Administrativo	02

Aux. de Recursos Humanos	01
TOTAL	09

XI. PROFISSIONAIS DE SAÚDE (NÍVEL TÉCNICO):

Profissionais	Quantidade
Técnico de Enfermagem	44
Auxiliar de Enfermagem	01
Técnico de Radiologia	05
Técnico Segurança do Trabalho	01
TOTAL	51

XII. PROFISSIONAIS DE APOIO:

Profissionais	Quantidade
Cozinheira	07
Faxineira	11
Lavadeira	05
Recepcionista	10
Auxiliar de Dispensário	04
Porteiro	05
Jardineiro	01
Auxiliar de Manutenção	01
TOTAL	44

D) Organograma da Santa Casa de Misericórdia de Guairá

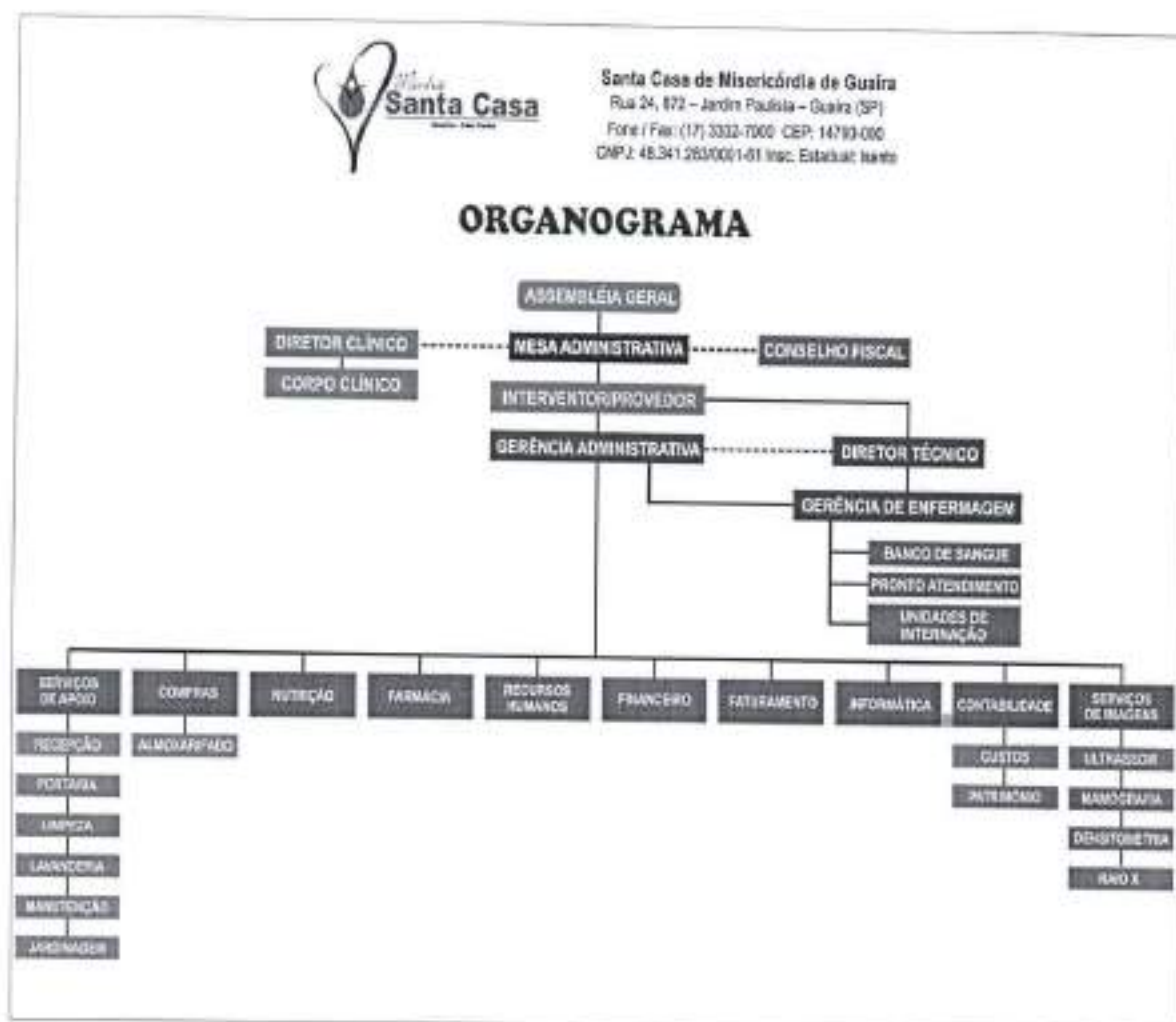

XIII - CRONOGRAMA DE DESEMBOLSO:

DESCRIÇÃO	JANEIRO	FEVEREIRO	MARÇO	ABRIL	MAIO	JUNHO
CUSTEIO	461.117,88	461.117,88	461.117,88	461.117,88	461.117,88	461.117,88
JULHO	AGOSTO	SETEMBRO	OUTUBRO	NOVEMBRO	DEZEMBRO	TOTAL
461.117,88	461.117,88	461.117,88	461.117,88	461.117,88	461.117,88	5.533.414,56

¹VALOR MENSAL: VALOR ESTIMADO CONSIDERANDO O VALOR TOTAL DO CONVÊNIO EM PARCELAS, E, A PRODUÇÃO EFETIVAMENTE REALIZADA E PONTUADA EM RELAÇÃO AS METAS E INDICADORES.

XIV - VALOR DE REPASSE SEGUNDO PRODUÇÃO/ METAS QUANTITATIVAS

Gradiente de Produção (apurada nos Sistemas de Informação do SUS)	Percentual do total de recursos destinados ao desempenho
90 a 100 %	100% do valor
80 a 89 %	90% do valor
70 a 79 %	80% do valor
Abaixo de 69%	Valor equivalente à produção apurada nos Sistemas de Informação do SUS

O valor equivalente a 10% do valor total fixo será repassado ao Hospital, se os indicadores alcançarem, na média, o mínimo percentual de 80%.

XV - AVALIAÇÃO DOS SERVIÇOS: Para fins de acompanhamento e verificação do alcance das metas/etapas descritas no Plano de Trabalho, a Santa Casa de Guairá deverá encaminhar à SMS:

- a) Relatório Técnico Físico-Financeiro dos serviços prestados, mensalmente.
- b) Produção dos procedimentos realizados, em meio magnético, conforme o cronograma mensal de entrega estipulado por meio do Boletim de Produção Ambulatorial (BPA), do Boletim de Produção Ambulatorial Individualizado (BPAI), Autorização para Procedimento de Alta Complexidade (APAC) e/ou Autorização de Internação Hospitalar (AIH), no Sistema de Informação Ambulatorial (SIA-SUS), Sistema de Informação Hospitalar (SIH-SUS) ou na Comunicação de Internação Hospitalar Ambulatorial (CIHA-SUS).
- c) Avaliação de satisfação do usuário, por meio de questionários de avaliação/opinião sobre os serviços que o paciente recebe no ato da alta médica, que deverão ser depositados em urnas espalhadas pelo Hospital. As avaliações e correções requeridas serão objeto de metas específicas, visando melhor atendimento à população que demanda ao Hospital. Indicadores assistenciais.

O sucesso das organizações, cada vez mais, depende de sua capacidade de captar e processar as mais variadas informações dos ambientes, interno e externo, promovendo sua organização, integração e divulgação às partes interessadas, de modo sistematizado e oportuno, tornando-as importantes no processo

decisório. O valor de um indicador será tanto melhor quanto mais fidedigno for o seu resultado. Porém, mais importante do que o resultado isolado de um indicador é a construção de série histórica, capaz de apontar tendências. Portanto, desde o início é importante selecionar e definir os indicadores que serão instrumentos de análise da conformidade da atenção prestada, sendo utilizados para modificar os processos de trabalho, na busca por melhor qualidade.

XVI - LISTAGEM DE INDICADORES ASSISTENCIAIS PARA MONITORAMENTO DAS ATIVIDADES ASSISTENCIAIS: Apresenta-se a seguir a listagem dos indicadores assistenciais que deverão ser utilizados no acompanhamento e monitoramento das atividades assistenciais:

XVI. I. SEGURANÇA DO PACIENTE:

- Taxa de incidentes em procedimentos cirúrgicos
- Taxa de eventos adversos no hospital Efetividade Implantação de diretrizes e protocolos clínicos, segundo legislação e normas vigentes
- Taxa de mortalidade institucional Taxa de mortalidade cirúrgica
- Taxa de mortalidade neonatal RN < 1500g
- Taxa de mortalidade neonatal RN 1500g - 2500g Eficiência
- Média de permanência geral
- Média de permanência maternidade
- Taxa de ocupação operacional geral
- Taxa de ocupação operacional maternidade
- Equidade Acessibilidade às pessoas com deficiência Medidas para garantir nos atendimentos a prioridade às pessoas vulneráveis (pessoas com deficiência, idoso, crianças, gestantes e lactantes), excluindo urgência/emergência
- Satisfação do paciente

- Monitoramento da manifestação do cliente: avaliação de reclamações e sugestões

XVI. II. HUMANIZAÇÃO:

- Existência de Grupo Técnico de Humanização
- Instituição de sistemática de facilitação de visitas
- Proporção de partos acompanhados por pessoas indicadas pela gestante.

OBS: Além desses indicadores assistenciais, serão consideradas no processo avaliativo as metas estabelecidas.

Complementa essa listagem os indicadores comumente utilizados no acompanhamento da qualidade da assistência hospitalar como: Indicador Meta de conformidade Prontuários de Pacientes - Análise quantitativa e qualitativa dos registros de enfermagem no prontuário do paciente:

- Dos registros das anotações médicos e de enfermagem - 90%
- Dos impressos da Sistematização da Assistência Médica e de Enfermagem -
- Dos impressos da Sistematização da Assistência Médica e de Enfermagem Peri operatória (SAP) -

Unidades de Internação

- N° absoluto de quedas.
- Taxa de efetividade do protocolo de prevenção de quedas -
- N° absoluto de úlceras por pressão adquiridas

XVII. SISTEMÁTICA DA AVALIAÇÃO: A Avaliação de Desempenho será realizada mensalmente, por meio de uma Comissão de Avaliação e Monitoramento a contar do início das atividades assistenciais. Tal avaliação objetiva validar a transferência de recursos repassados mensalmente e vinculados ao cumprimento das metas de qualidade e físicas previamente pactuadas.

XVIII. ROL DE AÇÕES E METAS

XVIII.I. METAS QUANTITATIVAS:

Segue abaixo toda a capacidade instalada da Santa Casa de Misericórdia de Guairá, bem como, a oferta de procedimentos ambulatoriais e hospitalares, por leitos e especialidades:

A) PACTUAÇÃO DE LEITOS:

Especialidades	Leitos Ofertados ao SUS	Total de Leitos Hospitalares
Clinica	17	22
Obstetria	03	06
Pediatria	09	14
Cirúrgica	13	18
TOTAL	42	60
TOTAL DE OFERTA PARA O SUS	70%	

B) PACTUAÇÃO DAS INTERNAÇÕES HOSPITALARES:

Especialidades	TOH	TMP	Estimativa de Internações para o SUS* MÊS	Estimativa de Internações para o SUS* ANO
Clinica	33%	2,8	59	612
Obstetria	37%	1,8	18	276
Pediatria	16%	1,6	12	207
Cirúrgica	20%	2,4	50	573
TOTAL			139	1668

B.1) CUSTO DAS INTERNAÇÕES PACTUADAS:

Especialidades	Internações Mês	Custo Médio SUS	Valor Mensal
Clínica	59	R\$ 419,56	R\$ 24.754,04
Obstetricia	18	R\$ 710,56	R\$ 12.790,08
Pediatria	12	R\$ 365,64	R\$ 4.387,68
Cirúrgica	50	R\$ 539,85	R\$ 26.992,50
TOTAL	139	R\$ 2.035,61	R\$ 68.924,30

Especialidades	Nº de internações - ano 2019	Custo Médio da Internação - Ano de 2019	Valor Total
Clinica	786	R\$ 419,56	R\$ 329.776,08
Obstetricia	222	R\$ 710,76	R\$ 157.789,59
Pediatria	162	R\$ 365,64	R\$ 59.233,25
Cirúrgica	684	R\$ 539,85	R\$ 369.259,64
TOTAL	1.854	R\$ 2.035,81	R\$ 916.058,56

c) **FACTUAÇÃO DE CIRURGIAS ELETIVAS POR ESPECIALIDADE:**

Especialidade	Oferta SUS - Mês	Oferta SUS -Ano
Otorrinolaringologia	05	60
Ginecológica	06	72
Ortopedia/traumatologia	10	120
Cirurgia Vascular	10	60
Urologia	12	144
Geral	21	252
TOTAL	59	708

d) **FACTUAÇÃO DOS PROCEDIMENTOS AMBULATORIAIS:**

- **Procedimentos com Finalidade Diagnóstica - Serviços de Apoio à Diagnóstico e Terapia/SADT:**

Procedimento	Descrição	Valor Unitário	Mês		Ano	
			Quantidade	Valores	Quantidade	Valores
Diagnóstico por Anatomia Patológica e Citopatologia			02	R\$ 59,00	24	R\$708,00
0201010569	Biopsia/Exese de nódulo de mama	R\$35,00	01	R\$ 35,00	12	R\$ 420,00
0203020030	Exame Anatomo-Patológico	R\$24,00	01	R\$24,00	12	R\$ 288,00
Diagnóstico por Radiologia			1.951	R\$16.265,33	23.412	R\$185.293,68
020401006	Rx Cavum	R\$ 6,88	10	R\$ 68,80	120	R\$ 825,60
020401010	Rx crânio	R\$ 7,52	60	R\$ 451,20	720	R\$ 5.414,40
020401010	Rx. Mastóide	R\$ 9,03	01	R\$ 9,03	12	R\$ 108,36
020401011	Rx. Maxilar	R\$ 7,20	06	R\$ 43,20	72	R\$ 518,40
020401012	Rx. Ossos Face	R\$ 8,38	10	R\$ 83,80	120	R\$1.005,60
020401014	Rx. Seios da Face	R\$ 7,32	60	R\$ 439,20	720	R\$ 5.270,40
020401015	Rx. Sela Tursica	R\$ 7,20	01	R\$ 7,20	12	R\$ 86,40
020402004	Rx. Col. Cervical	R\$ 8,19	83	R\$679,77	996	R\$8.157,24
020402005	Rx. Col. Cerv. Func.	R\$ 10,29	04	R\$ 41,16	48	R\$ 493,92
020402006	Rx. Col. Lombo Sacra	R\$ 10,96	130	R\$ 1.424,80	1.560	R\$ 17.097,60
020402009	Rx. Col. Torácica	R\$ 9,16	50	R\$ 458,00	600	R\$5.496,00
020402010	Rx. Col. T.-Lombar	R\$ 9,73	57	R\$ 554,61	684	R\$ 6.655,32

020402012	Rx. Região Sacro-C	R\$ 7,80	10	R\$ 78,00	120	R\$ 936,00
020403006	Rx. Coração e Vasos da Base	R\$ 9,05	01	R\$ 9,05	12	R\$ 108,60
020403007	Rx. Costelas	R\$ 8,37	30	R\$ 251,10	360	R\$ 3.013,20
020403009	Rx. Esterno	R\$ 7,98	01	R\$ 7,98	12	R\$ 95,76
02043015	Rx. Tórax PÅ+P	R\$ 9,50	185	R\$ 1.757,50	2.220	R\$ 21.090,00
020403017	Rx. Tórax PA	R\$ 6,88	385	R\$ 2.648,80	4.620	R\$ 31.785,60
020404001	Rx. Antebraço	R\$ 6,42	28	R\$ 179,76	336	R\$ 2.157,12
020404005	Rx. Braço	R\$ 7,77	19	R\$ 147,63	228	R\$ 1.771,56
020404006	Rx. Clavicula	R\$ 7,40	10	74,00	120	R\$ 888,00
020404007	Rx. Cotovelo	R\$ 5,90	30	R\$ 177,00	360	R\$ 2.124,00
020404009	Rx. Mão	R\$ 6,30	82	R\$ 516,60	984	R\$ 6.199,20
020404010	Rx. Mão e Punho (IO)	R\$ 6,30	05	R\$ 31,50	60	R\$ 378,00
020404011	Rx. Omoplata	R\$ 7,98	62	R\$ 494,76	744	R\$ 5.937,12
020404012	Rx. Punho	R\$ 6,91	44	R\$ 304,04	528	R\$ 3.648,48
020405001	Clister Opaco	R\$ 47,76	01	R\$ 47,76	12	R\$ 573,12
020405013	Rx. Abdomem Simples	R\$ 7,17	80	R\$ 573,60	960	R\$ 6.883,20
020405017	Uretrocistografia	R\$ 52,11	02	R\$ 104,22	24	R\$1.250,64
020405018	Urografia venosa	R\$ 57,40	01	R\$ 57,40	12	R\$ 688,80
020406002	Densitometria ossea	R\$ 55,10	20	R\$ 1.102,00	240	R\$ 13.224,00
020406006	Rx. De Articulação	R\$ 7,77	18	R\$ 139,86	216	R\$

	Coxo-femoral					1.678,32
020406008	Rx. de Articulação Tibio-Tarsica	R\$ 6,50	50	R\$ 325,00	600	R\$ 3.900,00
020406009	Rx. Bacia	R\$ 7,77	70	R\$ 543,90	840	R\$ 6.526,80
020406010	Rx. Calcâneo	R\$ 6,50	25	R\$ 162,50	300	R\$ 1.950,00
020406011	Rx. Coxa	R\$ 8,94	11	R\$ 98,34	132	R\$ 1.180,08
020406012	Rx. Joelho	R\$ 6,78	150	R\$ 1.017,00	1.800	R\$ 12.204,00
020406013	Rx. Joelho (Ap + L. + Axial)	R\$ 7,16	10	R\$ 71,60	120	R\$ 859,20
020406015	Rx. Pé	R\$ 6,78	115	R\$ 779,70	1.380	R\$ 9.356,40
020406016	Rx. Perna	R\$ 8,94	34	R\$ 303,96	408	R\$ 3.647,52
Diagnóstico por Ultra-sonografia			589	R\$ 16.087,52	7.068	R\$ 193.050,24
020502003 8	Ultra-sonografia de abdômen superior	R\$ 24,20	03	R\$ 72,60	36	R\$ 871,20
020502004 6	Ultra-sonografia de abdômen total	R\$ 37,95	66	R\$ 2.504,70	792	R\$ 30.056,40
020502005 4	Ultra-sonografia de aparelho urinário	R\$ 24,20	44	R\$ 1.064,80	528	R\$ 12.777,60
020502006 2	Ultra-sonografia de articulação	R\$ 24,20	120	R\$ 2.904,00	1.440	R\$ 34.848,00
020502007 0	Ultra-sonografia de bolsa escrotal	R\$ 24,20	3	R\$ 72,60	36	R\$ 871,20
020502009 7	Ultra-sonografia de mama bilateral	R\$ 24,20	18	R\$ 435,60	216	R\$ 5.227,20
020502010	Ultra-sonografia	R\$ 24,20	22	R\$ 532,40	264	R\$

0	de próstata					6.388,80
0205020127	Ultra-sonografia de tireoide	R\$ 24,20	26	R\$ 629,20	312	R\$ 7.550,40
0205020143	Ultra-sonografia de obstetrícia	R\$ 24,20	105	R\$ 2.541,00	1.260	R\$ 30.492,00
0205020160	Ultra-sonografia de pélvica	R\$ 24,20	17	R\$ 411,40	204	R\$ 4.936,80
0205020186	Ultra-sonografia de transvaginal	R\$ 24,20	143	R\$ 3.460,60	1.716	R\$ 41.527,20
0205010040	Ultra-sonografia de Dopler venoso unilateral	R\$ 39,70	05	R\$ 198,50	60	R\$ 2.382,00
0205010040	Ultra-sonografia de Dopler venoso bilateral	R\$ 79,40	10	R\$ 794,00	120	R\$ 9.528,00
0209010037	EDA	R\$ 48,16	5	R\$ 240,80	60	R\$ 2.889,60
0209010029	Colonoscopia	R\$ 112,66	2	R\$ 225,32	24	R\$ 2.703,84
Diagnóstico por Tomografia Computadorizada			155	R\$ 16.114,54	1.860	R\$ 193.374,48
206030010	TC Abdomen superior s/ contraste	R\$ 138,63	10	R\$ 1.386,30	120	R\$ 16.635,60
206030010	TC Abdomen superior c/ contraste	R\$ 138,63	6	R\$ 831,78	72	R\$ 9.981,36
206030029	TC Articulações membro inferior s/ contraste	R\$ 86,75	10	R\$ 867,50	120	R\$ 10.410,00
206030029	TC Articulações membro inferior c/ contraste	R\$ 86,75	2	R\$ 173,50	24	R\$ 2.082,00
206030037	TC Pelve/Bacia/Abdomen inferior s/ contraste	R\$ 138,63	6	R\$ 831,78	72	R\$ 9.981,36
206020015	TC Articulações membro superior	R\$ 86,75	6	R\$ 520,50	72	R\$ 6.246,00

	s/ contraste					
206020015	TC Articulações membro superior c/ contraste	R\$ 86,75	2	R\$ 173,50	24	R\$ 2.082,00
206020023	TC Segmentos apendiculares - (braço, antebraço, mão, coxa, perna, pé) s/ contraste	R\$ 86,75	6	R\$ 520,50	72	R\$ 6.246,00
206020023	TC Segmentos apendiculares - (braço, antebraço, mão, coxa, perna, pé) c/ contraste	R\$ 86,75	2	R\$ 173,50	24	R\$ 2.082,00
206020031	TC Tórax s/ contraste	R\$ 136,41	15	R\$ 2.046,15	180	R\$ 24.553,80
206020031	TC Tórax c/ contraste	R\$ 136,41	4	R\$ 545,64	48	R\$ 6.547,68
206010010	TC Coluna cervical s/ contraste	R\$ 86,75	20	R\$ 1.735,00	240	R\$ 20.820,00
206010010	TC Coluna cervical c/ contraste	R\$ 86,75	5	R\$ 433,75	60	R\$ 5.205,00
206010028	TC Coluna lombosacra s/ contraste	R\$ 101,10	20	R\$ 2.022,00	240	R\$ 24.264,00
206010028	TC Coluna lombosacra c/ contraste	R\$ 101,10	5	R\$ 505,50	60	R\$ 6.066,00
206010036	TC Coluna torácica s/ contraste	R\$ 86,76	3	R\$ 260,28	36	R\$ 3.123,36
206010036	TC Coluna torácica c/ contraste	R\$ 86,76	1	R\$ 86,76	12	R\$ 1.041,12
206010044	TC Face/seios da face/articulações temporais	R\$ 86,76	5	R\$ 433,80	60	R\$ 5.205,60

	mandibulares s/ contraste					
206010044	TC Face/seios da face/articulaçõe s temporo- mandibulares c/ contraste	R\$ 86,76	2	R\$ 173,52	24	R\$ 2.082,24
206010052	TC Pescoço s/ contraste	R\$ 86,76	3	R\$ 260,28	36	R\$ 3.123,36
206010052	TC Pescoço c/ contraste	R\$ 86,76	1	R\$ 86,76	12	R\$ 1.041,12
206010060	TC Sela túrcica s/ contraste	R\$ 97,44	1	R\$ 97,44	12	R\$ 1.169,28
206010060	TC Sela túrcica c/ contraste	R\$ 97,44	1	R\$ 97,44	12	R\$ 1.169,28
206010079	TC Crânio s/ contraste	R\$ 97,44	15	R\$ 1.461,60	180	R\$ 17.539,20
206010079	TC Crânio c/ contraste	R\$ 97,44	4	R\$ 389,76	48	R\$ 4.677,12
Diagnose em Cardiologia			306	R\$ 2.342,90	3.672	R\$ 24.874,80
0205010032	Ecocardiógr ama	R\$ 39,94	10	R\$ 399,40	120	R\$ 4.792,80
0211020060	Teste Ergometrico	R\$30,00	6	R\$ 180,00	72	R\$ 2.160,00
0211020036	ECG	R\$ 5,15	290	R\$ 1.493,50	3.480	R\$ 17.922,00
Diagnose em Pneumologia			16	R\$ 44,48	192	R\$ 533,76
0211080055	Espirografi a c/ prova de função pulmonar	R\$ 2,78	16	R\$ 44,48	192	R\$ 533,76
Triagem Auditiva - Emissões Otoacusticas			25	337,75	300	R\$ 4.053,00
0211070149	Teste da Orelhinha	13,51	25	337,75	300	R\$ 4.053,00
TOTAL GERAL			3.044	R\$ 51.251,52	36.528	R\$ 601.887,96

D.2) Procedimentos Cirúrgicos Ambulatoriais:

Procedimento	Descrição	Valor Unitário	Mês		Ano	
			Quantidade	Valores	Quantidade	Valores
			02	R\$525,59	24	R\$ 6.307,08
04090402 40	Vasectomia	R\$ 306,47	01	R\$306,47	12	R\$3.677,64
04090500 83	Postectomia	R\$ 219,12	01	R\$ 219,12	12	R\$2.629,44

D.3) Consultas Ambulatoriais de Especialidades:

Procedimento	Descrição	Valor Unitário	Mês		Ano	
			Quantidade	Valores	Quantidade	Valores
030101	Consulta Médica em Atend. Especializada - Neurologia	R\$ 10,00	82	R\$ 820,00	984	R\$ 984,00
030101	Consulta Médica em Atend. Especializada - Neurogirurgião	R\$ 10,00	140	R\$ 1.400,00	1.680	R\$ 16.800,00
030101	Consulta Médica em Atend. Especializada - Pneumologia	R\$ 10,00	55	R\$ 550,00	660	R\$ 6.600,00
030101	Consulta Médica em Atend. Especializada - Endocrinologia	R\$ 10,00	125	R\$ 1.250,00	1500	R\$ 15.000,00
030101	Consulta Médica em Atend. Especializada - Ortopedia	R\$ 10,00	320	R\$ 3.200,00	3.840	R\$ 38.400,00
030101	Consulta Médica em atend. Especializada-	R\$ 10,00	125	R\$ 1.250,00	1.500	R\$ 15.000,00

	Vascular					
030101	Consulta Médica em atend. Especializada- Gastroenterologista	R\$ 10,00	140	R\$ 1.400,00	1.680	R\$ 16.800,00
030101	Consulta Médica em atend. Especializada- Hepatologista	R\$ 10,00	33	R\$ 3.300,00	396	R\$ 3.960,00
030101	Consulta Médica em atend. Especializada- Oftalmologista	R\$ 10,00	133	R\$ 1.330,00	1.596	R\$ 15.960,00
030101	Consulta Médica em atend. Especializada- Psiquiatra	R\$ 10,00	200	R\$ 2.000,00	2.400	R\$ 24.000,00
030101	Consulta Médica em atend. Especializada- Psiquiatra (CAPS)	R\$ 10,00	128	R\$ 1.280,00	1.536,00	R\$ 15.360,00
030101	Consulta Médica em atend. Especializada- Urologista	R\$ 10,00	101	R\$ 1.010,00	1.212	R\$ 12.120,00
030101	Consulta Médica em atend. Especializada- Dermatologista	R\$ 10,00	130	R\$ 1.300,00	1.560,00	R\$ 15.600,00
030101	Consulta Médica em atend. Especializada- Cirurgião Geral	R\$ 10,00	95	R\$ 950,00	1.140	R\$ 11.400,00
030101	Consulta Médica em atend. Especializada- Otorrinolaringolog	R\$ 10,00	60	R\$ 600,00	720	R\$ 7.200,00

	ista					
Total			1.807	R\$ 18.070,00	21.684	R\$ 216.840,00

XIX. METAS QUALITATIVAS E RESPECTIVA PONTUAÇÃO DE RESULTADOS

Políticas	Metas	Indicadores	RANKING DE PONTUAÇÃO	Fonte da Informação	Nº Máximo de Pontos
Atenção a Saúde					
Atenção Saúde	a Disponibilizar a agenda de procedimentos ambulatoriais para o Gestor Municipal/ Central de Regulação de Vagas da Secretaria Municipal de Saúde	Disponibilizar ao Gestor Municipal agenda dos procedimentos ambulatoriais realizados até o dia 05 (cinco) de cada mês	-3 pontos para a disponibilização da agenda até o dia 5 (cinco) de cada mês; -2 pontos para a disponibilização da agenda até o dia 8 (oito) de cada mês; -1 ponto para a disponibilização da agenda até o dia 10 (dez) de cada mês; -0 pontos, caso não seja disponibilizada a agenda e/ou seja a mesma disponibilizada após o dia 10 (dez) de cada mês.	-Planilha eletrônica e impressa dos procedimentos realizados pela Entidade.	-3 pontos
	Disponibilizar a agendas de cirurgias eletivas para o Gestor Municipal/ Central de Regulação de Vagas da Secretaria Municipal de Saúde, que autorizará as	Disponibilizar ao Gestor Municipal agenda dos procedimentos cirúrgicos eletivos regulados até o dia 05 (cinco) de cada mês	-3 pontos para a disponibilização da agenda até o dia 5 (cinco) de cada mês; -2 pontos para a disponibilização da agenda até o dia 8 (oito) de cada mês; -1 ponto para a disponibilização da agenda até o	-Planilha eletrônica e impressa das cirurgias a serem realizadas pela Entidade.	-3 pontos

	cirurgias eletivas de acordo com listagem de espera controlada pela Secretaria Municipal de Saúde.		dia 10 (dez) de cada mês; -0 pontos, caso não seja disponibilizada a agenda e/ou seja a mesma disponibilizada após o dia 10 (dez) de cada mês.		
	Realizar as Cirurgias Eletivas em até 60 dias após sua autorização pela Secretaria Municipal de Saúde	Percentual de Cirurgias Eletivas realizadas após o período de 60 dias contados da data da autorização do Laudo da Cirurgia Eletiva e sua efetiva realização	-3 pontos para a realização das Cirurgias Eletivas em até 60 (sessenta) dias após a autorização pela SMS; -2 pontos para a realização das Cirurgias Eletivas em até 70 (setenta) dias após a autorização pela SMS; -1 ponto para a realização das Cirurgias Eletivas após 90 (noventa) dias da autorização pela SMS.	-Planilha eletrônica e impressa das cirurgias autorizadas e realizadas pela Entidade.	-4 pontos
	Manter o sistema de alta médica com contrarreferência dos clientes do SUS estabelecida e registrada, encaminhando o cliente a rede de Serviços do Município de Guaira	Percentual do número de alta médica hospitalar sem a guia de contrarreferência aos Serviços SUS	-5 pontos para (100%) todos os clientes SUS com alta média e guia de contrarreferência preenchida para encaminhamento/retorno dos mesmos; -4 pontos para 80% dos clientes SUS com alta média e guia de contrarreferência preenchida para encaminhamento/retorno dos mesmos; -3 pontos para 60% dos clientes SUS com alta média e guia de contrarreferência	-Cópia da 2ª via da contrarreferência encaminhada à SMS.	-5 pontos

			preenchida para encaminhamento/retorno dos mesmos; -2 pontos para 40% dos clientes SUS com alta média e guia de contra-referência preenchida para encaminhamento/retorno dos mesmos; -1 ponto para 20% dos clientes SUS com alta média e guia de contra-referência preenchida para encaminhamento/retorno dos mesmos;		
Humaniza SUS	Participação nas Políticas Prioritárias do SUS				
	Manter o sistema de Ouvidoria e pesquisa de satisfação do usuário	Avaliação de se a Ouvidoria foi implantada para escuta de usuários e trabalhadores, com sistemática de respostas e divulgação dos resultados	-2 pontos para a manter a Ouvidoria com escuta de usuários e trabalhadores, com sistemática de respostas e divulgação dos resultados e registros relatórios;	-Planilha mensal com resumo das reclamações e encaminhamentos dos usuários e SUS e pesquisa de satisfação do usuário com identificação do problema e solução.	-3 pontos
	Manter implantado o fornecimento de alimentação (todas as refeições) para acompanhante de idosos e menores internados	Percentual de refeições fornecidas por dia referente ao número de dias de internações de idosos e crianças com acompanhantes	-2 pontos para 100% de refeições fornecidas por dia referente ao número de dias de internações para todos os acompanhantes de idosos e crianças internados; -1 ponto para 80% de refeições fornecidas por dia referente ao número de dias de internações para	-Relatório mensal da nutricionista da Entidade com as refeições fornecidas.	-3 pontos

Humaniza SUS			<p>todos os acompanhantes de idosos e crianças internados; -0 ponto caso não seja alcançada 80% de refeições fornecidas por dia referente ao número de dias de internações para todos os acompanhantes de idosos e crianças internados.</p>		
	<p>Manter implantado o horário de visitas diárias de no mínimo três horas.</p>	<p>Avaliação se ocorreu a implantação do horário de visitas</p>	<p>-2 pontos para implantação do horário de visitas;</p>	<p>-Cópia de informativo com os horários de visitas, quadro de aviso nos quartos e banner na entrada da Entidade.</p>	<p>-2 pontos</p>
	<p>Manter implantado o horário de visitas noturno na pediatria e maternidade para visitantes a partir da data da contratualização.</p>	<p>Avaliação se ocorreu a implantação do horário de visitas noturno</p>	<p>-3 pontos para implantação do horário de visitas noturno na pediatria e maternidade para visitante ; -2 pontos para implantação parcial do horário de visitas noturno na pediatria e maternidade para visitante; -1 ponto para início do processo de implantação do horário de visitas noturno na pediatria e maternidade para visitante.</p>	<p>-Cópia de informativo com os horários de visitas, quadro de aviso nos quartos e banner na entrada da Entidade.</p>	<p>-3 pontos</p>

	Realizar orientação pela enfermagem após alta médica.	Percentual de orientações realizadas pela enfermagem referente ao número total de altas	-3 pontos para a realização de 100% de orientação após alta médica pela enfermagem; -2 pontos para a realização de 70% de orientação após alta médica pela enfermagem; -1 ponto para a realização de 40% de orientação após alta médica pela enfermagem.	-Cópia do protocolo de orientação ao paciente pós alta médica.	-3 pontos
	Preencher Partograma em 100% dos partos realizados no Hospital	Percentual de partogramas preenchidos referente ao número total de partos	-5 pontos para 100% de partogramas preenchidos referente ao número total de partos; -4 pontos para 80% de partogramas preenchidos referente ao número total de partos; -3 pontos para 60% de partogramas preenchidos referente ao número total de partos; -2 pontos para 40% de partogramas preenchidos referente ao número total de partos; -1 ponto para 20% de partogramas preenchidos referente ao número total de partos	-Relatório do Diretor Técnico assinado, informando o número de partos realizados com partogramas preenchidos.	-5 pontos
	Inserção na política de incentivo ao aleitamento materno em 100% das gestantes	Percentual das parturientes atendidas no hospital que receberam orientações que incentivam	-2 pontos para 100% das parturientes atendidas no hospital que receberam orientações que incentivam o aleitamento materno referente ao número total de partos; -1 ponto para 60% das parturientes atendidas no hospital	-Protocolo de aleitamento materno e relatório assinado pela paciente que recebeu a orientação	-2 pontos

	o aleitamento materno referente ao número total de partos	que receberam orientações que incentivam o aleitamento materno referente ao número total de partos	sobre o aleitamento materno.	
Avaliação da Anóxia Neonatal (mensuração de Apgar) no 1° e 5° minuto de vida em 100% dos RN's	Percentual dos RNs que foram submetidos à mensuração de Apgar no 1° e 5° minuto de vida, referente ao número total de nascidos vivos	-5 pontos para 100% dos RNs que foram submetidos à mensuração de Apgar no 1° e 5° minuto de vida, referente ao número total de nascidos vivos; -4 pontos para 80% dos RNs que foram submetidos à mensuração de Apgar no 1° e 5° minuto de vida, referente ao número total de nascidos vivos; -3 pontos para 60% dos RNs que foram submetidos à mensuração de Apgar no 1° e 5° minuto de vida, referente ao número total de nascidos vivos; -2 pontos para 40% dos RNs que foram submetidos à mensuração de Apgar no 1° e 5° minuto de vida, referente ao número total de nascidos vivos; -1 ponto para 20% dos RNs que foram submetidos à mensuração de Apgar no 1° e 5° minuto de vida, referente ao número total de nascidos vivos	-Relatório mensal assinado pelo Diretor Clínico com número de nascidos vivos submetidos ao exame.	-5 pontos
Ampliar a Taxa de Parto Vaginal até atingir 20% do total de partos	Taxa de Partos Vaginais (excluindo Partos Cesarianos com	-2 pontos para a realização de 15% de partos vaginais do total de partos, excluindo Partos Cesarianos com		-2 pontos

		Laqueadura específicos autorizados pelo Programa de Planejamento Familiar)	Laqueadura específicos autorizados pelo Programa de Planejamento familiar; -1 ponto para a realização de 65% de partos vaginais do total de partos, excluindo Partos Cesarianos com Laqueadura específicos autorizados pelo Programa de Planejamento familiar;		
	Manter implantado sistema de registro de indicação médica em 100% dos partos cesarianos comprovando a indicação do Parto Cesariano por no mínimo dois profissionais médicos	Percentual de Prontuários de Partos Cesarianos com 2ª opinião registrada	-3 pontos para 100% de Prontuários de Partos Cesarianos com 2ª opinião registrada; -2 pontos para 80% de Prontuários de Partos Cesarianos com 2ª opinião registrada; -1 ponto para 50% de Prontuários de Partos Cesarianos com 2ª opinião registrada;	-Relatório assinado pelo Diretor Técnico com a indicação dos partos cesarianos por dois profissionais médicos (Diretor Técnico e médico da paciente)	-3 pontos
	Realizar Teste de Reflexo Vermelho, e teste do ouvido em todos os recém-nascidos.	Percentual dos RNs que foram submetidos ao Teste de Reflexo Vermelho e teste do ouvido, referente ao número total de nascidos vivos	-5 pontos para 100% dos RNs que foram submetidos ao Teste de Reflexo Vermelho e teste do ouvido, referente ao número total de nascidos vivos; -4 pontos para 80% dos RNs que foram submetidos ao Teste de Reflexo Vermelho e teste do ouvido, referente ao número total de nascidos vivos; -3 pontos para 60% dos RNs que foram		-5 pontos

			<p>submetidos ao Teste de Reflexo Vermelho e teste do ouvido , referente ao número total de nascidos vivos;</p> <p>-2 pontos para 40% dos RNs que foram submetidos ao Teste de Reflexo Vermelho e teste do ouvido , referente ao número total de nascidos vivos;</p> <p>-1 ponto para 20% dos RNs que foram submetidos ao Teste de Reflexo Vermelho e teste do ouvido , referente ao número total de nascidos vivos.</p>		
	<p>Realizar as vacinas de Hepatite B em todos os recém-nascidos antes da Alta Hospitalar</p> <p>Verificar Port. Rede Cegonha</p>	<p>Percentual dos RNs que foram vacinados antes da alta hospitalar , referente ao número total de nascidos vivos</p>	<p>-5 pontos para 100% de vacina Hepatite B realizadas em todos os recém-nascidos antes da Alta Hospitalar;</p> <p>-4 pontos para 80% de vacinas de Hepatite B realizadas em todos os recém-nascidos antes da Alta Hospitalar;</p> <p>-3 pontos para 60% de vacinas de Hepatite B realizadas em todos os recém-nascidos antes da Alta Hospitalar;</p> <p>-2 pontos para 40% de vacina de Hepatite B realizadas em todos os recém-nascidos antes da Alta Hospitalar;</p> <p>-1 ponto para 20% de vacina de Hepatite B realizadas em todos os recém-nascidos antes da Alta Hospitalar.</p>		-5 pontos
Política	Manter	a Apresentaç	-3 pontos para a	-Relatório	-3

Nacional de Medicamentos	Farmácia de acordo com normas da ANVISA	do Relatório Anual de Vistoria pela Vigilância Sanitária	manutenção da Farmácia de acordo com a ANVISA e apresentação do Relatório Anual de Vistoria pela Vigilância Sanitária de acordo com as normas da ANVISA; -2 pontos para a manutenção da Farmácia de acordo com as normas da ANVISA; -1 ponto para a manutenção parcial da Farmácia de acordo com as normas da ANVISA.	anual de vistoria emitido pela VISA é cópia do alvará de funcionamento da Entidade.	pontos
Saúde do Trabalhador	Incidência e prevalência de doenças relacionadas ao trabalho e de absenteísmo	Levantamento trimestral de absenteísmo, incidência e prevalência de doenças relacionadas ao trabalho em funcionários do Serviço	-3 pontos para apresentação de Levantamento trimestral de absenteísmo, incidência e prevalência de doenças relacionadas ao trabalho em funcionários do Serviço; -2 pontos para apresentação de Levantamento quadrimestral de absenteísmo, incidência e prevalência de doenças relacionadas ao trabalho em funcionários do Serviço; -1 ponto para apresentação de Levantamento de absenteísmo, incidência e prevalência de doenças relacionadas ao trabalho em funcionários do Serviço a cada 5 meses.	-Relatório trimestral apresentado pelo Departamento Pessoal da Entidade.	-3 pontos
Alimentação e Nutrição	Acompanhar o monitoramento	Apresentação do	-3 pontos para a realização	-Relatório anual da	-3 pontos

	dos procedimentos relacionados à preparação de dietas e alimentação infantil (lactário), de acordo com as normatizações da ANVISA	Relatório Anual Da Vigilância Sanitária e do POP Procedimentos Operacionais Padrão	acompanhamento e monitoramento dos procedimentos relacionados à preparação de dietas e alimentação infantil (lactário), de acordo com as normatizações da ANVISA e apresentação de Relatório Anual da Vigilância Sanitária; -2 pontos para a realização de acompanhamento e monitoramento dos procedimentos relacionados à preparação de dietas e alimentação infantil (lactário), de acordo com as normatizações da ANVISA; -1 ponto para a realização parcial do acompanhamento e monitoramento dos procedimentos relacionados à preparação de dietas e alimentação infantil (lactário), de acordo com as normatizações da ANVISA.	VISA. - POP atualizado	
Saúde da Mulher	Participar do Comitê de Mortalidade Materno Infantil implantada no Município de Guairá	Relatório Mensal da presença dos representantes do hospital em reuniões do comitê (Quando houver).	-3 pontos para a participação dos representantes do comitê e apresentação de Relatório Mensal da presença dos representantes do hospital; -2 pontos para participação dos representantes do hospital em reuniões do comitê; -1 ponto para a participação parcial dos representantes do	-Relatório mensal e lista de presença das reuniões emitidas pelo Comitê.	-3 pontos

			hospital em reuniões do comitê.		
HIV/DST/AIDS	Realização de teste rápido para HIV em sangue periférico em 100 % de parturientes que não apresentem teste HIV no pré-natal	Percentual de testes rápidos realizados , referente ao número total e parturientes que não apresentem teste HIV no pré-natal	-3 pontos para a realização de 100% de teste rápido para HIV em sangue periférico em 100% de parturientes que não apresentem teste HIV no pré-natal; -2 pontos para 80% de teste rápido para HIV em sangue periférico em 100% de parturientes que não apresentem teste HIV no pré-natal; -1 ponto para 60% de teste rápido para HIV em sangue periférico em 100% de parturientes que não apresentem teste HIV no pré-natal.	-Relatório mensal da Entidade com número de parturientes e exames realizados .	-3 pontos
	Realização de VDRL e TPHA confirmatório (reagentes de VDRL) em 100 % de parturientes que ingressarem na maternidade para parto	Percentual de VDRL e TPHA confirmatório realizados , referente ao número de parturientes que ingressarem na maternidade e para parto	-5 pontos para a realização de VDRL e TPHA confirmatório (reagentes de VDRL) em 100 % de parturientes que ingressarem na maternidade para parto; -4 pontos para a realização de VDRL e TPHA confirmatório (reagentes de VDRL) em 80 % de parturientes que ingressarem na maternidade para parto; -3 pontos para a realização de VDRL e TPHA confirmatório (reagentes de VDRL) em 60 % de parturientes que ingressarem na maternidade para parto; -2 pontos para a realização de VDRL e	-Relatório mensal da Entidade com número de parturientes e exames realizados .	-5 pontos

			TPHA confirmatório (reagentes de VDRL) em 40 % de parturientes que ingressarem na maternidade para parto; -1 ponto para a realização de VDRL e TPHA confirmatório (reagentes de VDRL) em 20 % de parturientes que ingressarem na maternidade para parto;		
Urgência e emergência	Integração com o Pronto atendimento na questão dos leitos de Urgência disponíveis	Apresentação de planilha com a disponibilidade de leitos disponíveis para a Urgência	-3 pontos para apresentação de planilha com a disponibilidade de leitos para urgência -2 pontos para apresentação parcial de planilha com a disponibilidade de leitos para urgência; -1 ponto para apresentação de planilha com a disponibilidade de leitos ofertados para urgência	-Planilha eletrônica de leitos disponíveis para o SUS apresentada diariamente.	-3 pontos
Gestão Hospitalar	Gestão Hospitalar				
	Manter no mínimo 100% dos prontuários da Maternidade de acordo com a Resolução CFM1638/2002 supervisionados pela Comissão de Revisão de Prontuários.	Atender a Resolução CFM 1638/2002 de modo a aprimorar a qualidade das informações contidas nos prontuários, especificamente da MATERNIDADE	-5 pontos para atendimento da Resolução CFM 1638/2002 em 100% dos prontuários da Maternidade; -4 pontos para atendimento da Resolução CFM 1638/2002 em 80% dos prontuários da Maternidade; -3 pontos para atendimento da Resolução CFM 1638/2002 em 60% dos prontuários da Maternidade; -2 pontos para atendimento da	-Ata trimestral da Comissão de revisão de prontuários.	-5 pontos

			Resolução CFM 1638/2002 em 40% dos prontuários da Maternidade; -1 ponto para atendimento da Resolução CFM 1638/2002 em 20% dos prontuários da Maternidade.		
Realizar prestação de contas mensal dos recursos financeiros municipais	Apresentação de prestação de contas do recurso financeiro municipal e pagamentos dos tributos e impostos	-3 pontos para apresentação de prestação de contas mensal do incentivo de Contratualização e pagamentos dos tributos e impostos; -2 pontos para apresentação de prestação de contas bimestral do incentivo de Contratualização e pagamentos dos tributos e impostos; -1 ponto para apresentação de prestação de contas trimestral do incentivo de Contratualização e pagamentos dos tributos e impostos.	- Balancete/ relatório mensal com prestação de contas.	-3 pontos	
Apresentar comprovante de pagamento das obrigações trabalhistas, previdenciárias e com a Receita Federal do Brasil.	Apresentação de Relatório Mensal para comprovação de pagamentos das obrigações trabalhistas, previdenciárias e com a Receita Federal do Brasil	-2 pontos para apresentação mensal de Relatório para comprovação de pagamentos das obrigações trabalhistas, previdenciárias e com a Receita Federal do Brasil; -1 ponto para apresentação de Relatório após 30 dias para	-Cópias das guias de recolhimentos e comprovantes pagas	-2 pontos	

			comprovação de pagamentos das obrigações trabalhistas, previdenciárias e com a Receita Federal do Brasil;		
	Apresentar mensalmente a estrutura de receitas e despesas por item conforme classificação: Pessoal, Medicamentos e Materiais Hospitalares e outras despesas.	Apresentação de Relatório Mensal para avaliação do CMS e Comissão Gestora	-2 pontos para apresentação mensal de Relatório com descrição de receitas e despesas por item conforme classificação: Pessoal, Medicamentos e Materiais Hospitalares e outras despesas; -1 ponto para apresentação após 30 dias de Relatório com descrição de receitas e despesas por item conforme classificação: Pessoal, Medicamentos e Materiais Hospitalares e outras despesas	- Demonstrativo de receitas e despesas mensais-DRE	-2 pontos
Portal da transparência	Manter atualizado o portal da transparência, conforme parâmetros da lei 12.527 de 18/11/2011.		-03 pontos para a manutenção do portal da transparência atualizado.	Avaliação da fidedignidade dos dados apresentados no portal da transparência para a população.	-3 pontos
Desenvolvimento Profissional	Desenvolvimento Profissional				
	Desenvolver ações de Educação Permanente para os trabalhadores	Apresentação da relação dos cursos de capacitação permanente realizados	-2 pontos para a realização de cursos de capacitação para os profissionais,	- Cronograma anual com relação dos cursos oferecidos	-2 pontos

	do hospital visando desenvolvimento profissional e o fortalecimento do trabalho multiprofissional	para os profissionais, incluindo obrigatoriamente os profissionais médicos que atuam no Hospital, incluindo as listas de presença.	incluindo os médicos, que atuam no Hospital com listas de presença; -1 ponto para a realização de cursos de capacitação para alguns profissionais, que atuam no Hospital com listas de presença.	e realizados e lista de presença dos mesmos.	
Incorporação Tecnológica	Incorporação Tecnológica				
	Manter atualizado a base de dados do CNES	Apresentação do relatório atualizado da base de dados do CNES	-2 pontos para a atualização mensal e apresentação de relatório atualizado da base de dados do CNES; -1 ponto para a atualização e apresentação trimestral de relatório atualizado da base de dados do CNES.	se de dados para a atualização de tecnologias implantadas.	-2 pontos
	Informar à Comissão de Avaliação a incorporação de novas tecnologias humanas e ou materiais implantadas	Acompanhamento de relatório de novas Tecnologias humanas e ou materiais implantadas	-2 pontos para informação mensal à Comissão de Avaliação a incorporação de novas tecnologias humanas e ou materiais implantadas; -1 ponto para informação trimestral à Comissão de Avaliação a incorporação de novas tecnologias humanas e ou materiais	-Impressão mensal da base de dados do CNES e apresentação para a Comissão de Acompanhamento de relatório de novas tecnologias humanas/materiais implantada	-2 pontos

			implantadas.	s.	
TOTAL					100 pontos

XX. METAS QUALITATIVAS:

Total de Pontos	Percentual do Total de Recursos destinados ao Desempenho
De 90 a 100	100% do valor
De 81 a 89	90% do valor
De 75 a 80	80% do valor
De 70 a 74	70% do valor

1) Grupos de Procedimentos:

GRUPOS DE PROCEDIMENTOS
Grupo 1 - Internação Hospitalar
Grupo 2 - SADT
Grupo 3 - Procedimentos Cirúrgicos Ambulatoriais
Grupo 4- Consulta Ambulatoriais Especialidades

XXI. Do Financiamento:

A alocação dos recursos financeiros para atenção à Saúde e Gestão Hospitalar é de orçamento misto, composto pelos valores descritos abaixo:

DETALHAMENTO DOS COMPONENTES DE MÉDIA E ALTA COMPLEXIDADE

GRUPOS DE PROCEDIMENTOS	Valor Total/Mês	Valor Total/Ano
Grupo 1 - Internação Hospitalar	R\$ 68.924,30	R\$ 827.091,60
Grupo 2 - SADT	R\$ 51.251,52	R\$ 615.018,24
Grupo 3 - Procedimentos Cirúrgicos Ambulatoriais	R\$ 525,59	R\$ 6.037,08
Grupo 4 - Consulta Ambulatoriais Especialidades	R\$ 18.070,00	R\$ 216.840,00
TOTAL MAC	R\$ 138.771,41	R\$ 1.665.256,92
FINANCIAMENTO DO PLANO	Valor /Mês	Valor /Ano
a) COMPONENTE PRÉ-FIXADO (Média e Amb. e Hospitalar)	R\$ 138.906,41	R\$ 1.666.876,92
b) RECURSO FINANCEIRO FEDERAL	R\$ 44.668,65	

Valor Variável		R\$ 536.023,80
d) RECURSO FINANCEIRO MUNICIPAL - Valor Variável	R\$ 277.542,82	R\$ 3.330.513,84
TOTAL	R\$ 461.117,88	R\$ 5.533.414,56

- a. Componente pré-fixado - valor fixado de acordo com o cumprimento de metas:

Metas	Valor Máximo/Mês	Valor Máximo /Ano
Qualitativas	R\$ 13.890,64	R\$ 166.687,69
Quantitativas	R\$ 125.015,76	R\$ 1.500.189,22

10% do valor (R\$ 138.906,41) vinculado ao cumprimento de metas qualitativas.

90% do valor (R\$ 138.906,41) vinculado ao cumprimento de metas quantitativas.

- b. Componente pós-fixado - recurso financeiro variável repassado integralmente ao Hospital de acordo com produção apresentada e autorizada pelo DATASUS. Os recursos serão disponibilizados ao Hospital em até 2 dias úteis após o depósito em conta bancária do Fundo Municipal de Saúde.
- c. **RECURSO FINANCEIRO FEDERAL** - Recurso financeiro fixo referentes ao Incentivo à Contratualização (FNS). Este recurso será disponibilizado ao hospital em até 2 dias úteis após o depósito em conta bancária do Fundo Municipal de Saúde.
- d. **RECURSO FINANCEIRO MUNICIPAL** - Recurso Próprio da Prefeitura Municipal de Guairá, que será disponibilizado ao hospital o valor referente a duas vezes o valor do faturamento do grupo de procedimentos.

VALORES DA PROGRAMAÇÃO ORÇAMENTÁRIA

PROGRAMAÇÃO ORÇAMENTÁRIA	MENSAL	ANUAL
Média e Alta Complexidade	R\$138.906,41	R\$ 1.666.876,92
Recurso financeiro federal - variável	R\$44.668,65	R\$ 536.023,80
Recurso financeiro Municipal - variável	R\$ 277. 542,82	R\$ 3.330.513,84
TOTAL	R\$ 461.117,88	R\$ 5.533.414,56

Guairá, SP 29, 12, 2020

Marysueli
R\$ 16.787,247